



แบบฟอร์ม  
แผนพัฒนากลุ่มจังหวัด  
ภาคตะวันออกเฉียงเหนือตอนล่าง ๒  
(พ.ศ. ๒๕๖๖ – ๒๕๗๐)

ฉบับทบทวนประจำปีงบประมาณ พ.ศ. ๒๕๖๗

สำนักบริหารยุทธศาสตร์กลุ่มจังหวัด  
ภาคตะวันออกเฉียงเหนือตอนล่าง ๒  
โทรศัพท์ ๐ ๔๕๓๔ ๔๖๓๙ โทรสาร ๐ ๔๕๓๔ ๔๖๓๘  
E-mail : osm.ubon@hotmail.com

สารบัญ  
องค์ประกอบแผนพัฒนากลุ่มจังหวัด (พ.ศ. ๒๕๖๖ - ๒๕๗๐)

ฉบับทบทวน ประจำปีงบประมาณ พ.ศ. ๒๕๖๗

	หน้า
๑. บทสรุปผู้บริหาร	๑
๒. ความสอดคล้องกับแผน ๓ ระดับ ตามนโยบายของมติคณะรัฐมนตรี เมื่อวันที่ ๔ ธันวาคม ๒๕๖๐ และสรุปสาระสำคัญของแผนพัฒนากลุ่มจังหวัด	๒
๓. สาระสำคัญแผนพัฒนากลุ่มจังหวัด (พ.ศ. ๒๕๖๖ - ๒๕๗๐)	๘
๓.๑ ข้อมูลเพื่อการพัฒนา	๘
๓.๑.๑ ข้อมูลพื้นฐานทางกายภาพ	๘
๓.๑.๒ ข้อมูลเชิงเปรียบเทียบ	๑๗
๑) ด้านเศรษฐกิจ	๑๗
๒) ด้านสังคมและความมั่นคง	๔๙
๓) ด้านทรัพยากรธรรมชาติและสิ่งแวดล้อม	๕๗
๓.๑.๓ ประเด็นปัญหาและความต้องการเชิงพื้นที่	๖๐
๓.๑.๔ ผลการพัฒนาและแก้ไขปัญหากลุ่มจังหวัดในช่วงที่ผ่านมา	๖๖
๓.๒ ประเด็นการพัฒนา	๘๐
๓.๒.๑ บทวิเคราะห์	๘๐
๓.๒.๒ เป้าหมายการพัฒนากลุ่มจังหวัด	๘๑
๓.๒.๓ ตัวชี้วัดความสำเร็จตามเป้าหมายการพัฒนากลุ่มจังหวัด	๘๒
๓.๒.๔ ประเด็นการพัฒนาของกลุ่มจังหวัด	๘๒
๑) ประเด็นการพัฒนา	
๒) วัตถุประสงค์	
๓) เป้าหมายและตัวชี้วัด	
๔) แนวทางการพัฒนา	
๕) แผนงานและโครงการสำคัญ	
๔. แบบ กจ.๑ กจ.๑-๑	๙๓
๕. ภาคผนวก	
๕.๑ ภาคผนวก ก รายงานตรวจสอบการดำเนินการตามพระราชกฤษฎีกาว่าด้วยการบริหารงานจังหวัด และกลุ่มจังหวัดแบบบูรณาการ พ.ศ. ๒๕๕๑	
๕.๒ ภาคผนวก ข สรุปผลการทบทวนแผนพัฒนากลุ่มจังหวัด (พ.ศ. ๒๕๖๖ - ๒๕๗๐)	

## แผนพัฒนาจังหวัดภาคตะวันออกเฉียงเหนือตอนล่าง ๒ (พ.ศ. ๒๕๖๖ - ๒๕๗๐)

### ฉบับทบทวนประจำปีงบประมาณ พ.ศ. ๒๕๖๗

กลุ่มจังหวัดภาคตะวันออกเฉียงเหนือตอนล่าง ๒ กำหนดเป้าหมายการพัฒนา “เกษตรสร้างมูลค่า ศูนย์กลางการค้า โลจิสติกส์ การท่องเที่ยวเชิงสร้างสรรค์ เชื่อมโยงภูมิภาค” โดยมีตัวชี้วัดความสำเร็จตามเป้าหมายการพัฒนา กลุ่มจังหวัด ๕ ด้าน<sup>๑</sup> คือ

๑. มูลค่าผลิตภัณฑ์มวลรวมกลุ่มจังหวัดภาคการเกษตรเพิ่มขึ้น ร้อยละ ๓ เมื่อสิ้นสุดแผนการพัฒนา<sup>๒</sup>
๒. อัตราการขยายตัวผลิตภัณฑ์มวลรวมกลุ่มจังหวัด (Gross Provincial Cluster Product : GPCP) นอกภาคการเกษตรเพิ่มขึ้นร้อยละ ๓ เมื่อสิ้นสุดแผนการพัฒนา<sup>๓</sup>
๓. รายได้จากการท่องเที่ยวเพิ่มขึ้น ร้อยละ ๒ เมื่อสิ้นสุดแผนการพัฒนา<sup>๔</sup>
๔. อัตราการเปลี่ยนแปลงของพื้นที่ป่าไม้ในกลุ่มจังหวัดเพิ่มขึ้นร้อยละ ๐.๒๐ เมื่อสิ้นสุดแผนการพัฒนา
๕. คนทุกช่วงวัย ได้รับการพัฒนาคุณภาพชีวิตเพิ่มขึ้น ร้อยละ ๑๐ เมื่อสิ้นสุดแผนการพัฒนา

กลุ่มจังหวัดภาคตะวันออกเฉียงเหนือตอนล่าง ๒ ได้ตั้งประเด็นการพัฒนาที่มีแผนงานและโครงการสำคัญรองรับตลอดระยะเวลา ๕ ปี (พ.ศ.๒๕๖๖-๒๕๗๐) ของแผนพัฒนาฯ ในการที่จะบรรลุเป้าหมายไว้ ๕ ประเด็น การพัฒนา ๑๔ แผนงาน ๖๐ โครงการ โดยสรุปประเด็นการพัฒนาทั้ง ๕ ประเด็น พร้อมทั้งจำนวนแผนงานและโครงการ ประกอบด้วย

ประเด็นการพัฒนาที่ ๑ การส่งเสริมเกษตรสร้างมูลค่า ประกอบด้วย ๒ แผนงาน ๑๓ โครงการ กำหนดเป้าหมายที่สำคัญ คือ การเพิ่มจำนวนแปลง/ฟาร์มและพื้นที่ผลิตพืชเศรษฐกิจ พืชสมุนไพร ปศุสัตว์ และประมงที่ได้มาตรฐาน รายได้เกษตรกรที่เพิ่มขึ้น มีระบบฐานข้อมูล จำนวนผลิตภัณฑ์เกษตรแปรรูปปลอดภัยของกลุ่มจังหวัดที่ได้รับรองมาตรฐาน และผู้ประกอบการด้านการเกษตรที่เพิ่มขึ้น

ประเด็นการพัฒนาที่ ๒ เสริมสร้างขีดความสามารถด้านการค้าการลงทุน ประกอบด้วย ๒ แผนงาน ๙ โครงการ มีเป้าหมายที่จะเพิ่มอัตราการขยายตัวผลิตภัณฑ์มวลรวมกลุ่มจังหวัด (Gross Provincial Cluster Product : GPCP) นอกภาคการเกษตร

ประเด็นการพัฒนาที่ ๓ เพิ่มมูลค่าเศรษฐกิจสร้างสรรค์ด้านการท่องเที่ยวและกีฬา ประกอบด้วย ๑ แผนงาน ๑๓ โครงการ โดยเป้าหมายต้องการรายได้ของการท่องเที่ยวในกลุ่มจังหวัดเพิ่มขึ้น จากจำนวนนักท่องเที่ยวที่เพิ่มขึ้น ซึ่งต้องมีการพัฒนาและส่งเสริมแหล่งท่องเที่ยวในกลุ่มจังหวัดเพื่อรองรับประเด็นการพัฒนาดังกล่าว

ประเด็นการพัฒนาที่ ๔ การพัฒนาทรัพยากรมนุษย์ สร้างโอกาส และความเสมอภาคทางสังคมและความมั่นคง ประกอบด้วย ๔ แผนงาน ๑๒ โครงการ โดยกลุ่มจังหวัดให้ความสำคัญและตั้งเป้าหมายส่งเสริมพัฒนาคุณภาพชีวิตและระบบบริการสุขภาพของคนไทยทุกช่วงวัย และเสริมสร้างความสมบูรณ์ของครอบครัว และความเข้มแข็งของชุมชน อีกทั้งตั้งเป้าหมายที่จะส่งเสริมและพัฒนาคุณภาพการศึกษา และการเข้าถึงเทคโนโลยีดิจิทัลให้สังคมมีความยุติธรรม ความมั่นคงด้านความปลอดภัยในชีวิตและทรัพย์สิน รวมทั้งปลอดภัยเสพติด และอบายมุข ในขณะที่เดียวกันการเสริมสร้างความสัมพันธ์ที่ดีกับประเทศเพื่อนบ้านและสถานการณ์ตามแนวชายแดนให้มีความสงบเรียบร้อยเป็นองค์ประกอบสำคัญของเป้าหมายการพัฒนาตามประเด็นการพัฒนานี้

ประเด็นการพัฒนาที่ ๕ การสร้างการเติบโตบนคุณภาพชีวิตที่เป็นมิตรต่อสิ่งแวดล้อม ประกอบด้วย ๕ แผนงาน ๑๓ โครงการ มุ่งเน้นที่จะพัฒนาและอนุรักษ์ฟื้นฟูแหล่งน้ำ พื้นที่ป่า และพื้นที่สีเขียว ให้มีการบริหารจัดการพลังงานเพื่อความยั่งยืน รวมถึงการบริหารจัดการขยะในพื้นที่ ในขณะที่การผลิตทางการเกษตรมุ่งเป้าหมายที่เป็นมิตรต่อสิ่งแวดล้อมตามแนวทางเกษตรกรรมยั่งยืน

<sup>๑</sup> ตัวชี้วัดจะบรรลุต้องได้รับการสนับสนุนงบประมาณตามแผนพัฒนาจังหวัด

<sup>๒</sup> ค่าเป้าหมายการพัฒนาจังหวัด พ.ศ. ๒๕๖๖-๒๕๖๕ เท่ากับร้อยละ ๕ โดยฐานข้อมูลปี ๒๕๖๖ เท่ากับร้อยละ -๕.๖๐

<sup>๓</sup> ค่าเป้าหมายการพัฒนาจังหวัด พ.ศ. ๒๕๖๖-๒๕๖๕ เท่ากับร้อยละ ๓ โดยฐานข้อมูลปี ๒๕๖๖ เท่ากับร้อยละ ๓.๓๓

<sup>๔</sup> ค่าเป้าหมายการพัฒนาจังหวัด พ.ศ. ๒๕๖๖-๒๕๖๕ เท่ากับร้อยละ ๓ โดยฐานข้อมูลปี ๒๕๖๖ เท่ากับร้อยละ -๕.๕๙

๒. ความสอดคล้องกับแผน ๓ ระดับ ตามนัยยะของมติคณะรัฐมนตรี เมื่อวันที่ ๔ ธันวาคม ๒๕๖๐ และสรุปสาระสำคัญของแผนพัฒนากลุ่มจังหวัดภาคตะวันออกเฉียงเหนือ ตอนล่าง ๒

<p><b>แผน ระดับ ๑</b></p>	<p><b>ยุทธศาสตร์ชาติ ๒๐ ปี (พ.ศ.๒๕๖๑-พ.ศ.๒๕๘๐)</b></p> <ul style="list-style-type: none"> <li>● เป้าหมาย ประชาชนมีคุณภาพชีวิตที่ดี เศรษฐกิจพัฒนาอย่างต่อเนื่อง สังคมเป็นธรรม ฐานทรัพยากรธรรมชาติยั่งยืน</li> <li>● ประเด็น ชีตความสามารถในการแข่งขัน การพัฒนาเศรษฐกิจและการกระจายรายได้</li> <li>● ประเด็น การพัฒนาทรัพยากรมนุษย์ของประเทศ</li> <li>● ประเด็น ความเท่าเทียมและความเสมอภาคของสังคม</li> <li>● ประเด็น ความหลากหลายทางชีวภาพ คุณภาพสิ่งแวดล้อม และความยั่งยืนของทรัพยากรธรรมชาติ</li> </ul>
-------------------------------	---



<p><b>แผน ระดับ ๒</b></p>	<p style="text-align: center;"><b>แผนแม่บทภายใต้ยุทธศาสตร์ชาติ ประเด็นความมั่นคง</b></p> <p>เป้าหมาย</p> <p>(๑) ประเทศชาติมีความมั่นคงในทุกมิติ และทุก ระดับเพิ่มขึ้น</p> <p>(๒) ประชาชนอยู่ดี กินดี และมีความสุขดีขึ้น</p> <p style="text-align: center;"><b>แผนย่อยของแผนแม่บทความมั่นคง</b></p> <p>การป้องกันและแก้ไขปัญหาที่มีผลกระทบ ต่อความมั่นคง ปัญหาความมั่นคงที่มีอยู่ใน ปัจจุบัน (เช่น ปัญหายาเสพติด ความมั่นคงทาง ไซเบอร์ การค้ามนุษย์ ฯลฯ) ได้รับการแก้ไขจน ไม่ส่งผลกระทบต่อการบริหารและพัฒนา ประเทศ</p> <p style="text-align: center;"><b>แผนแม่บทภายใต้ยุทธศาสตร์ชาติ ประเด็นการเกษตร</b></p> <p>เป้าหมาย</p> <p>(๑) ผลผลิตทั้งหมดรวมในประเทศในสาขาเกษตร เพิ่มขึ้น</p> <p>(๒) ผลผลิตการผลิตของภาคเกษตรเพิ่มขึ้น</p> <p style="text-align: center;"><b>แผนย่อยของแผนแม่บทการเกษตร</b></p> <p>(๓) รหัส ๐๓๐๒๐๑ สินค้าเกษตรปลอดภัย มีมูลค่าเพิ่มขึ้น ผลผลิตเกษตรปลอดภัย ของไทยได้รับการยอมรับ ด้านคุณภาพ ความปลอดภัยและคุณค่า ทางโภชนาการสูงขึ้น</p> <p>(๔) แนวทางการพัฒนา ส่งเสริม พัฒนาคุณภาพ มาตรฐานและระบบการรับรอง การส่งเสริมการ</p>	<p style="text-align: center;"><b>แผนแม่บทภายใต้ยุทธศาสตร์ชาติ ประเด็น การท่องเที่ยว</b></p> <p>เป้าหมาย</p> <p>(๑) ผลผลิตทั้งหมดรวมในประเทศด้านการท่องเที่ยวต่อ ผลผลิตทั้งหมดรวมในประเทศเพิ่มขึ้น</p> <p>(๒) รายได้จากการท่องเที่ยวของเมืองรองเพิ่มขึ้น</p> <p>(๓) ความสามารถทางการแข่งขันด้านการท่องเที่ยว ของประเทศไทยดีขึ้น</p> <p style="text-align: center;"><b>แผนย่อยของแผนแม่บทการท่องเที่ยว</b></p> <ul style="list-style-type: none"> <li>● รหัส ๐๕๐๑๐๑ รายได้จากท่องเที่ยวเชิง สร้างสรรค์และวัฒนธรรมเพิ่มขึ้น</li> <li>● แนวทางการพัฒนา</li> </ul> <p>(๑) การเตรียมพร้อมรับมือต่อสถานการณ์ทั้งภายในและ ภายนอกประเทศที่กระทบต่อการตัดสินใจเดินทาง ท่องเที่ยว พร้อมทั้งมีมาตรการสนับสนุนการ ท่องเที่ยวอย่างมีศักยภาพ</p> <p>(๒) การสร้างความเชื่อมั่นด้านมาตรฐานด้านความ ปลอดภัยของแหล่งท่องเที่ยวและนักท่องเที่ยว ยกระดับการบริการสาธารณสุขที่มีคุณภาพ</p> <p>(๓) การส่งเสริมการตลาดเชิงรุกที่สอดคล้องกับศักยภาพ ทางการท่องเที่ยวของไทย เพื่อรองรับสถานการณ์ การเปลี่ยนแปลงในปัจจุบัน</p> <p>(๔) การยกระดับทักษะและมาตรฐานบุคลากรด้านการ ท่องเที่ยว ให้มีทักษะที่ครอบคลุม และมีศักยภาพ สูงในการให้บริการ</p> <p>(๕) การจัดทำฐานข้อมูลด้านการท่องเที่ยวทั้งระบบ เพื่อ รองรับเทคโนโลยีและการท่องเที่ยววิถีใหม่ (New Normal)</p>	<p style="text-align: center;"><b>แผนการปฏิรูปประเทศ ด้าน เศรษฐกิจ</b></p> <ul style="list-style-type: none"> <li>● การเพิ่มความสามารถในการ แข่งขันของประเทศด้วยการ เพิ่มผลผลิตและศักยภาพใน การแข่งขันของอุตสาหกรรม หลัก (อุตสาหกรรมเกษตร และอาหาร ท่องเที่ยว และ บริการ) อุตสาหกรรมใหม่ อาทิ อุตสาหกรรมชีวภาพ ยาน ยนต์ไฟฟ้า เศรษฐกิจดิจิทัล</li> </ul>	<p style="text-align: center;"><b>แผนพัฒนาเศรษฐกิจและสังคม แห่งชาติ ฉบับที่ ๑๓</b></p> <ul style="list-style-type: none"> <li>● <b>หมวดหมู่ที่ ๑ ไทยเป็น ประเทศชั้นนำด้านสินค้า เกษตรและเกษตรแปรรูป มูลค่าสูง</b> เป้าหมายที่ ๑ มูลค่าเพิ่มของ สินค้าเกษตรและเกษตรแปรรูป สูงขึ้น</li> <li>● <b>หมวดหมู่ที่ ๒ ไทยเป็น จุดหมายของการท่องเที่ยวที่ เน้นคุณภาพและความยั่งยืน</b> เป้าหมายที่ ๒ การปรับโครงสร้าง การท่องเที่ยวให้พึ่งพา นักท่องเที่ยวในประเทศและมีการ กระจายโอกาส ทางเศรษฐกิจมากขึ้น เป้าหมายที่ ๓ การท่องเที่ยวไทย ต้องมีการบริหารจัดการอย่าง ยั่งยืนในทุกมิติ</li> <li>● <b>ไทยเป็นประตูการค้าการ ลงทุนและยุทธศาสตร์ทางโลจิสติกส์ที่สำคัญของภูมิภาค</b></li> </ul>	<p style="text-align: center;"><b>นโยบายและแผนระดับชาติ ว่าด้วยความมั่นคงแห่งชาติ (พ.ศ. ๒๕๖๒ – ๒๕๖๕)</b></p> <ul style="list-style-type: none"> <li>● นโยบายที่ ๔ : จัดระบบการ บริหารจัดการชายแดนเพื่อ ป้องกันและแก้ไขปัญหาข้าม พรมแดน</li> <li>● นโยบายที่ ๗ : จัดระบบ ป้องกัน และแก้ไขปัญหาผู้ หลบหนีเข้าเมือง</li> <li>● นโยบายที่ ๑๑ : รักษาความ มั่นคงของฐานทรัพยากร ธรรมชาติ และสิ่งแวดล้อม</li> <li>● นโยบายที่ ๑๒ : เสริมสร้าง ความมั่นคงทางพลังงานและ อาหาร</li> </ul> <p style="text-align: center;">แผนระดับชาติว่าด้วยความ มั่นคงแห่งชาติ</p> <ul style="list-style-type: none"> <li>● การเสริมสร้างความมั่นคงของ มนุษย์ รองรับทุกนโยบาย</li> <li>● การบริหารจัดการผู้หลบหนีเข้า เมือง รองรับนโยบายที่ ๗</li> </ul>
-------------------------------	---	--	---	---	---

	<p>ขายและการตลาด และการพัฒนาฐานข้อมูล ผู้ผลิต/ผู้แปรรูป/ผู้ขายสินค้าปลอดภัย/สินค้าอินทรีย์ ตลอดห่วงโซ่การผลิต</p> <p><b>แผนแม่บทภายใต้ยุทธศาสตร์ชาติ</b> ประเด็นพื้นที่และเมืองนำอยู่อัจฉริยะ</p> <p>เป้าหมาย</p> <p>(๑) ประเทศไทยมีขีดความสามารถในการแข่งขันสูงขึ้น เกิดศูนย์กลางความเจริญทางเศรษฐกิจและสังคมในทุกภูมิภาคของประเทศ เพื่อกระจายความเจริญทางด้านเศรษฐกิจและสังคม</p> <p>(๒) ประเทศไทยมีพื้นที่มีแผนผังภูมิโนเวคเพื่อเป็นกรอบในการพัฒนาเมืองนำอยู่ ชนบทมั่นคง เกษตรยั่งยืน และอุตสาหกรรมเชิงนิเวศ รวมทั้งผังพื้นที่อนุรักษ์ ทรัพยากร ธรรมชาติ แหล่งโบราณคดี</p> <p>(๓) ช่องว่างความเหลื่อมล้ำระหว่างพื้นที่ลดลง</p> <p><b>แผนย่อยของแผนแม่บท</b></p> <p>๑. แผนย่อยการพัฒนาเมืองนำอยู่อัจฉริยะ</p> <p>๑.๑) เมืองในพื้นที่เป้าหมายที่ได้รับการพัฒนาเพื่อกระจายความเจริญและลดความเหลื่อมล้ำในทุกมิติ</p> <p><b>แผนแม่บทภายใต้ยุทธศาสตร์ชาติ</b> ประเด็นโครงสร้างพื้นฐาน ระบบโลจิสติกส์ และดิจิทัล</p> <p>เป้าหมาย</p> <p>(๑) ความสามารถในการแข่งขันด้านโครงสร้างพื้นฐานของประเทศดีขึ้น</p> <p><b>แผนย่อยของแผนแม่บท</b></p> <p>๑. แผนย่อยโครงสร้างพื้นฐานด้านคมนาคมและระบบโลจิสติกส์</p> <p>๑.๑) ต้นทุนโลจิสติกส์ของประเทศไทยต่อผลิตภัณฑ์มวลรวมในประเทศลดลง</p> <p>๑.๒) ประสิทธิภาพด้านโลจิสติกส์ระหว่างประเทศของประเทศไทยดีขึ้น</p> <p>๑.๓) การขนส่งสินค้าทางรางเพิ่มขึ้น</p> <p>๑.๔) การเดินทางด้วยระบบขนส่งสาธารณะในเขตเมืองเพิ่มขึ้น</p>	<p><b>แผนแม่บทภายใต้ยุทธศาสตร์ชาติ</b> ประเด็นการพัฒนาการเรียนรู้</p> <p>ประเด็น</p> <p>๑) คนไทยมีการศึกษาที่มีคุณภาพตามมาตรฐานสากลเพิ่มขึ้น มีทักษะที่จำเป็นของโลกศตวรรษที่ ๒๑ สามารถในการแก้ปัญหา ปรับตัว สื่อสาร และทำงานร่วมกับผู้อื่นได้อย่างมีประสิทธิภาพเพิ่มขึ้น มีนิสัยใฝ่เรียนรู้อย่างต่อเนื่องตลอดชีวิต</p> <p>๒) คนไทยได้รับการพัฒนาเต็มตามศักยภาพตามความถนัดและความสามารถของพหุปัญญาดีขึ้น</p> <p><b>แผนย่อยของแผนแม่บท</b></p> <p>๑. แผนย่อยการปฏิรูปกระบวนการเรียนรู้ที่ตอบสนองต่อการเปลี่ยนแปลงในศตวรรษที่ ๒๑</p> <p>๑.๑) คนไทยได้รับการศึกษาที่มีคุณภาพตามมาตรฐาน มีทักษะการเรียนรู้ และทักษะที่จำเป็นของโลกศตวรรษที่ ๒๑ สามารถเข้าถึงการเรียนรู้อย่างต่อเนื่องตลอดชีวิตดีขึ้น</p> <p><b>แผนแม่บทภายใต้ยุทธศาสตร์ชาติ</b> ประเด็นเศรษฐกิจฐานราก</p> <p>เป้าหมาย</p> <p>(๑) รายได้ของประชากรกลุ่มรายได้ไม่น้อยเพิ่มขึ้นอย่างกระจายและอย่างต่อเนื่อง</p> <p><b>แผนย่อยของแผนแม่บท</b></p> <p>๑. แผนย่อยการยกระดับศักยภาพการเป็นผู้ประกอบการธุรกิจ</p> <p>๑.๑) ศักยภาพและขีดความสามารถของเศรษฐกิจฐานรากเพิ่มขึ้น</p> <p>๒. แผนย่อยการสร้างสภาพแวดล้อมและกลไกที่ส่งเสริมการพัฒนาเศรษฐกิจฐานราก</p> <p>๒.๑) ผู้ประกอบการเศรษฐกิจฐานรากมีรายได้เพิ่มขึ้นอย่างต่อเนื่อง</p> <p>๒.๒) กลุ่มประชากรรายได้ต่ำสุดร้อยละ ๔๐ มีความสามารถในการบริหารจัดการหนี้สินได้มีประสิทธิภาพเพิ่มขึ้นอย่างต่อเนื่อง</p> <p><b>แผนแม่บทภายใต้ยุทธศาสตร์ชาติ</b> ประเด็นความเสมอภาคและหลักประกันทางสังคม</p> <p>เป้าหมาย</p> <p>คนไทยทุกคนได้รับการคุ้มครองและมีหลักประกันทางสังคมเพิ่มขึ้น</p>		<p>เป้าหมายที่ ๑ ไทยเป็นประตูการค้าการลงทุนในภูมิภาค</p> <p>เป้าหมายที่ ๓ ไทยเป็นประตูและทางเชื่อมโยงโครงข่ายคมนาคมและโลจิสติกส์ของภูมิภาค</p> <ul style="list-style-type: none"> <li>● <b>หมวดหมู่ที่ ๗ ไทยมีวิสาหกิจขนาดกลางและขนาดย่อมที่เข้มแข็ง มีศักยภาพสูง และสามารถแข่งขันได้</b></li> </ul> <p>เป้าหมายที่ ๒ วิสาหกิจขนาดกลางและขนาดย่อม มีศักยภาพสูงในการดำเนินธุรกิจ สามารถยกระดับและปรับตัวเข้าสู่การแข่งขันใหม่</p> <ul style="list-style-type: none"> <li>● <b>หมวดหมู่ที่ ๙ ไทยมีความยากจนข้ามรุ่นลดลง และมีความคุ้มครองทางสังคมที่เพียงพอเหมาะสม</b></li> </ul> <p>เป้าหมายที่ ๒ คนทุกช่วงวัยได้รับความคุ้มครองทางสังคมที่เพียงพอต่อการดำรงชีวิต</p> <ul style="list-style-type: none"> <li>● <b>หมวดหมู่ที่ ๑๒ ไทยมีกำลังคนสมรรถนะสูง มุ่งเรียนรู้อย่างต่อเนื่อง ตอบโจทย์การพัฒนาแห่งอนาคต</b></li> </ul> <p>เป้าหมายที่ ๑ คนไทยได้รับการพัฒนาอย่างเต็มศักยภาพในทุกช่วงวัย มีสมรรถนะที่จำเป็นสำหรับโลกยุคใหม่ มีคุณลักษณะตามบรรทัดฐานที่ดี</p>	
--	---	---	--	---	--

	<p>๑.๕) ผู้เสียชีวิตจากอุบัติเหตุทางถนนลดลง</p> <p><b>แผนแม่บทภายใต้ยุทธศาสตร์ชาติ</b></p> <p><b>ประเด็นการพัฒนาศักยภาพคนตลอดช่วงชีวิต</b></p> <p>เป้าหมาย</p> <p>คนไทยทุกช่วงวัยมีคุณภาพเพิ่มขึ้น ได้รับการพัฒนาอย่างสมดุล ทั้งด้านร่างกาย สติปัญญา และคุณธรรมจริยธรรม เป็นผู้ที่มีความรู้และทักษะในศตวรรษที่ ๒๑ รักการเรียนรู้อย่างต่อเนื่องตลอดชีวิต</p> <p><b>แผนย่อยของแผนแม่บท</b></p> <p>๑. แผนย่อยการสร้างสภาพแวดล้อมที่เอื้อต่อการพัฒนาและเสริมสร้างศักยภาพมนุษย์</p> <p>๑.๑) ครอบครัวยุคใหม่มีความเข้มแข็ง และมีจิตสำนึกความเป็นไทย ดำรงชีวิตแบบพอเพียงมากขึ้น</p> <p>๒. แผนย่อยการพัฒนาเด็กตั้งแต่ช่วงการตั้งครรภ์จนถึงปฐมวัย</p> <p>๒.๑) เด็กเกิดอย่างมีคุณภาพ มีพัฒนาการสมวัย สามารถเข้าถึงบริการที่มีคุณภาพมากขึ้น</p> <p>๓. แผนย่อยการพัฒนาช่วงวัยเรียน/วัยรุ่น</p> <p>๓.๑) วัยเรียน/วัยรุ่น มีความรู้และทักษะในศตวรรษที่ ๒๑ ครบถ้วน รู้จักคิด วิเคราะห์ รักการเรียนรู้ มีสำนึกพลเมือง มีความกล้าหาญทางจริยธรรม มีความสามารถในการแก้ปัญหาปรับตัว สื่อสาร และทำงานร่วมกับผู้อื่นได้อย่างมีประสิทธิภาพตลอดชีวิตดีขึ้น</p> <p>๔. แผนย่อยการพัฒนาและยกระดับศักยภาพวัยแรงงาน</p> <p>๔.๑) แรงงานมีศักยภาพในการเพิ่มผลผลิต มีทักษะอาชีพสูง ตระหนักในความสำคัญที่จะพัฒนาตนเองให้เต็มศักยภาพ สามารถปรับตัวและเรียนรู้สิ่งใหม่ตามพลวัตของโครงสร้างอาชีพและความต้องการของตลาดแรงงานเพิ่มขึ้น</p> <p>๔.๒) มีคนไทยที่มีความสามารถและผู้เชี่ยวชาญต่างประเทศเข้ามาทำวิทยาศาสตร์ เทคโนโลยี และนวัตกรรมในอุตสาหกรรมเป้าหมายเพิ่มขึ้น</p> <p>๕. แผนย่อยการส่งเสริมศักยภาพผู้สูงอายุ</p> <p>๕.๑) ผู้สูงอายุมีคุณภาพชีวิตที่ดี มีความมั่นคง</p>	<p><b>แผนย่อยของแผนแม่บท</b></p> <p>๑. แผนย่อยการคุ้มครองทางสังคมขั้นพื้นฐานและหลักประกันทางเศรษฐกิจ สังคม และสุขภาพ</p> <p>๑.๑) คนไทยทุกคน โดยเฉพาะกลุ่มด้อยโอกาสและกลุ่มเปราะบางได้รับการคุ้มครองและมีหลักประกันทางสังคมเพิ่มขึ้น</p> <p>๒. แผนย่อยมาตรการแบบเจาะจงกลุ่มเป้าหมายเพื่อแก้ปัญหาเฉพาะกลุ่ม</p> <p>๒.๑) มีระบบและกลไกในการให้ความช่วยเหลือกลุ่มเป้าหมายที่ต้องการความช่วยเหลือเป็นพิเศษ ได้ครอบคลุมมากยิ่งขึ้น</p> <p><b>แผนแม่บทภายใต้ยุทธศาสตร์ชาติ</b></p> <p><b>ประเด็น การเติบโตอย่างยั่งยืน</b></p> <p>เป้าหมาย</p> <p>สภาพแวดล้อมของประเทศไทยมีคุณภาพดีขึ้นอย่างยั่งยืน</p> <p><b>แผนย่อยของแผนแม่บทการเติบโตอย่างยั่งยืน</b></p> <ul style="list-style-type: none"> <li>● รหัส ๑๘๐๑๐๒ พื้นที่สีเขียวทุกประเภทเพิ่มขึ้น</li> <li>● แนวทางการพัฒนา ส่งเสริมความหลากหลายทางชีวภาพให้มีระบบนิเวศที่สมดุล สนับสนุนการเพิ่มพื้นที่สีเขียวทั้งในเขตเมืองและชุมชน</li> </ul> <p><b>แผนแม่บทภายใต้ยุทธศาสตร์ชาติ ประเด็นกฎหมาย</b></p> <p>และกระบวนการยุติธรรม</p> <ul style="list-style-type: none"> <li>● เป้าหมายกฎหมายเป็นเครื่องมือให้ทุกภาคส่วนได้ประโยชน์จากการพัฒนาประเทศอย่างเท่าเทียมและเป็นธรรม</li> </ul> <p>การอำนวยความสะดวกเป็นไปโดยความเสมอภาค โปร่งใส เป็นธรรม ทัวถึง และปราศจากการเลือกปฏิบัติ</p> <p><b>แผนย่อยของแผนแม่บท</b></p> <p>๑. แผนย่อยการพัฒนากฎหมาย</p> <p>๑.๑) กฎหมายไม่เป็นอุปสรรคต่อการพัฒนาภาครัฐและภาคเอกชนอยู่ภายใต้กรอบกฎหมายที่มุ่งให้ประชาชนในวงกว้างได้รับประโยชน์จากการพัฒนาประเทศโดยทั่วถึง</p> <p>๑.๒) การปฏิบัติตามและการบังคับใช้กฎหมายมีความคุ้มค่าทางเศรษฐกิจ ทัวถึง ไม่เลือกปฏิบัติ และเป็นธรรม</p> <p>๑.๓) ประชาชนมีส่วนร่วมในการพัฒนากฎหมาย</p>		<p>ของสังคม มีคุณธรรม จริยธรรม และมีภูมิคุ้มกันต่อการเปลี่ยนแปลงอย่างพลิกโฉมฉับพลันของโลก สามารถดำรงชีวิตร่วมกันในสังคมได้อย่างสงบสุข</p> <p>เป้าหมายที่ ๒ กำลังคนมีสมรรถนะสูง สอดคล้องกับความต้องการของภาคการผลิต เป้าหมาย และสามารถสร้างงานอนาคต</p> <p>เป้าหมายที่ ๓ ประชาชนทุกกลุ่มเข้าถึงการเรียนรู้ตลอดชีวิต</p>	
--	--	--	--	--	--

	<p>ในชีวิต มีทักษะการดำรงชีวิต เรียนรู้พัฒนาตลอดชีวิต มีส่วนร่วมในกิจกรรมสังคม สร้างมูลค่าเพิ่มให้แก่สังคมเพิ่มขึ้น</p>	<p>๒. แผนย่อยการพัฒนากระบวนการยุติธรรม ๒.๑) การอำนวยความสะดวกยุติธรรม มีความโปร่งใส สะดวก รวดเร็ว เสมอภาค ทัวถึง เป็นธรรม และปราศจากการเลือกปฏิบัติ</p>			
--	---	---	--	--	--



<p>แผนระดับ ๓</p>	<p style="text-align: center;"><b>แผนพัฒนาภาคตะวันออกเฉียงเหนือ พ.ศ. ๒๕๖๖ - ๒๕๗๐</b></p> <p>ศูนย์กลางเศรษฐกิจของอนุภูมิภาคแม่น้ำโขง แนวทางการพัฒนา</p> <ol style="list-style-type: none"> <li>พัฒนาภาคเกษตรด้วยเทคโนโลยีสมัยใหม่มุ่งสู่ฐานเศรษฐกิจชีวภาพที่มีมูลค่าสูง</li> <li>บริหารจัดการน้ำให้เพียงพอเพื่อรองรับการพัฒนาเมืองและกิจกรรมทางเศรษฐกิจ</li> <li>พัฒนาผลิตภัณฑ์พื้นถิ่นไปสู่มาตรฐานสากลเพื่อสร้างเศรษฐกิจในชุมชน</li> <li>พัฒนาเมือง เขตพัฒนาเศรษฐกิจพิเศษชายแดนและเมืองชายแดน รวมทั้งพื้นที่ระเบียงเศรษฐกิจพิเศษภาคตะวันออกเฉียงเหนือ (NeEC-Bioeconomy) ให้เป็นพื้นที่เศรษฐกิจหลักของภาค</li> <li>พัฒนาและส่งเสริมการท่องเที่ยวหลักและแหล่งท่องเที่ยวชุมชนให้ได้มาตรฐานเพื่อสร้างรายได้ให้กับชุมชน</li> <li>ยกระดับคุณภาพชีวิตของคนทุกช่วงวัยให้ได้มาตรฐานและแก้ปัญหาค่าครองชีพให้ดีขึ้น</li> </ol>
-------------------	---



<p>สาระสำคัญแผนพัฒนา กลุ่มจังหวัด</p>	<p style="text-align: center;"><b>เป้าหมายการพัฒนา กลุ่มจังหวัด</b></p> <p>เกษตรสร้างมูลค่า ศูนย์กลางการค้า โลจิสติกส์ การท่องเที่ยวเชิงสร้างสรรค์ เชื่อมโยงภูมิภาค</p>	<p style="text-align: center;"><b>ตัวชี้วัดความสำเร็จตามเป้าหมายการพัฒนา กลุ่มจังหวัด</b></p> <ol style="list-style-type: none"> <li>มูลค่าผลิตภัณฑ์มวลรวมกลุ่มจังหวัดภาคการเกษตรเพิ่มขึ้น ร้อยละ ๓ เมื่อสิ้นสุดแผนการพัฒนา</li> <li>อัตราการขยายตัวผลิตภัณฑ์มวลรวมกลุ่มจังหวัด (Gross Provincial Cluster Product : GPCP) นอกภาคการเกษตรเพิ่มขึ้นร้อยละ ๓ เมื่อสิ้นสุดแผนการพัฒนา</li> <li>รายได้จากการท่องเที่ยวเพิ่มขึ้น ร้อยละ ๒ เมื่อสิ้นสุดแผนการพัฒนา</li> <li>อัตราการเปลี่ยนแปลงของพื้นที่ป่าไม้ในกลุ่มจังหวัดเพิ่มขึ้นร้อยละ ๐.๒๐ เมื่อสิ้นสุดแผนการพัฒนา</li> <li>คนทุกช่วงวัย ได้รับการพัฒนาคุณภาพชีวิตเพิ่มขึ้น ร้อยละ ๑๐ เมื่อสิ้นสุดแผนการพัฒนา</li> </ol>
---	---	--



<p>ประเด็นการพัฒนา กลุ่มจังหวัด</p>	<p>๑. การส่งเสริมเกษตรสร้างมูลค่า</p>	<p>๒. เสริมสร้างขีดความสามารถด้านการค้าการลงทุน</p>	<p>๓. เพิ่มมูลค่าเศรษฐกิจสร้างสรรค์ด้านการท่องเที่ยวและกีฬา</p>	<p>๔. การพัฒนาทรัพยากรมนุษย์ สร้างโอกาส และความเสมอภาคทางสังคมและความมั่นคง</p>	<p>๕. การสร้างการเติบโตบนคุณภาพชีวิตที่เป็นมิตรต่อสิ่งแวดล้อม</p>
---	---------------------------------------	---	---	---	---



<p>แผนงาน</p>	<p>แผนงานที่ ๑ เพิ่มมูลค่า พืชเศรษฐกิจ พืชสมุนไพร ปศุสัตว์ และประมง ด้วยอุตสาหกรรมเกษตรแปรรูปแปรรูปและมาตรฐานสินค้าเกษตรปลอดภัย</p> <p>แผนงานที่ ๒ สนับสนุนและส่งเสริมศักยภาพผู้ประกอบการด้านการเกษตรทุกระดับตั้งแต่ต้นน้ำกลางน้ำ และปลายน้ำ</p>	<p>แผนงานที่ ๑ พัฒนาระบบโลจิสติกส์และส่งเสริมศักยภาพผู้ประกอบการภาคธุรกิจ การค้าการลงทุน และภาคอุตสาหกรรม</p> <p>แผนงานที่ ๒ ส่งเสริมการรวมกลุ่มสร้างเครือข่ายผู้ประกอบการและขยายช่องทางการตลาดทั้งในและ</p>	<p>แผนงานที่ ๑ การขยายฐานการตลาดและเพิ่มมูลค่าด้านการท่องเที่ยวและกีฬาเชิงคุณภาพ</p>	<p>แผนงานที่ ๑ ส่งเสริมพัฒนาคุณภาพชีวิตและระบบบริการสุขภาพของคนไทยทุกช่วงวัย และเสริมสร้างความสมบูรณ์ของครอบครัว และความเข้มแข็งของชุมชน</p> <p>แผนงานที่ ๒ ส่งเสริมคุณภาพการศึกษา และการเข้าถึงเทคโนโลยีดิจิทัลของผู้เรียนทุกช่วงวัย</p> <p>แผนงานที่ ๓ สังคมมีความยุติธรรม ความมั่นคงด้าน</p>	<p>แผนงานที่ ๑ พัฒนาและอนุรักษ์พื้นที่แหล่งน้ำ พื้นที่ป่า และพื้นที่สีเขียว</p> <p>แผนงานที่ ๒ การบริหารจัดการพลังงานเพื่อความยั่งยืน</p> <p>แผนงานที่ ๓ การบริหารจัดการขยะในพื้นที่</p>
---------------	--	--	--	---	--

น้ำ	ต่างประเทศ			ความปลอดภัยในชีวิตและทรัพย์สิน รวมทั้งปลอดภัย เสพติด และอบายมุข แผนงานที่ ๔ การเสริมสร้างความสัมพันธ์ที่ดีกับ ประเทศเพื่อนบ้านและสถานการณ์ตามแนว ชายแดนมีความสงบเรียบร้อย	แผนงานที่ ๔ การผลิตทาง การเกษตรที่เป็นมิตรต่อสิ่งแวดล้อม ตามแนวทางเกษตรกรรมยั่งยืน แผนงานที่ ๕ การเข้าถึงเทคโนโลยี เพื่อการพัฒนาคุณภาพชีวิต
-----	------------	--	--	--	--



<p><b>โครงการ สำคัญ</b></p>	<p>๑.โครงการส่งเสริมการผลิตสินค้าเกษตร ปลอดภัยได้มาตรฐาน ๒.โครงการส่งเสริมการผลิตสินค้าเกษตร อื่นทรีย์ ๓.โครงการเพิ่มศักยภาพการผลิตโคเนื้อ คุณภาพสูงสู่ลุ่มน้ำโขงมีมูล ๔.โครงการพัฒนาอาชีพการเพาะเลี้ยง ปลาตะเพียนขาวในบ่อดิน ๕.โครงการเพิ่มศักยภาพความเข้มแข็ง และยั่งยืนในการสนับสนุนการผลิตด้าน เกษตรปลอดภัยและเกษตรแปลงใหญ่ ๖.การพัฒนาโครงสร้างพื้นฐานด้าน เทคโนโลยีและนวัตกรรมการผลิตเพื่อเพิ่ม มูลค่าและยกระดับผลผลิตทางการเกษตร และพืชสมุนไพร ๗.โครงการการจัดทำระบบบริหารจัดการ น้ำของกลุ่มจังหวัด ๘.การพัฒนากระบวนการบริหารจัดการ แปลงเกษตรที่เหมาะสมโดยระบบ อัจฉริยะ (Intelligent Farm Management System) ๙. โครงการพัฒนาการปลูกพืชอาหารสัตว์ เพื่อให้เป็นแหล่งอาหารสัตว์สำหรับโคขุน ๑๐. โครงการยกระดับและต่อยอด ผลงานวิจัยและนวัตกรรมด้านผลิตภัณฑ์ จากสมุนไพรและเวชสำอางสมุนไพรสู่ ระดับอุตสาหกรรมเชิงพาณิชย์ที่ได้ คุณภาพและมาตรฐานสากล ๑๑. โครงการพัฒนาทักษะการคิด</p>	<p>๑.โครงการพัฒนาโครงสร้างพื้นฐาน ด้านถนนเชื่อมโยงโครงข่ายคมนาคม ขนส่ง และโลจิสติกส์ ๒.โครงการพัฒนาการบริหารจัดการ ระบบฐานข้อมูล (Data Base) และ สารสนเทศเพื่อการพัฒนาด้านการค้า และการลงทุน ๓.โครงการเพิ่มศักยภาพการ ให้บริการของด่านพรมแดนช่องเม็ก เพื่ออำนวยความสะดวกด้านการค้า การลงทุน ๔.โครงการเพิ่มขีดความสามารถ ผู้ประกอบการตามกรอบแนวคิด BCG Model ๕.โครงการเพิ่มศักยภาพการ ให้บริการของด่านพรมแดนบ้านปาก แฉงเพื่ออำนวยความสะดวกด้าน การค้าการลงทุน ๖.โครงการพัฒนาศักยภาพชุมชน สร้างงานสร้างอาชีพ ส่งเสริม ผลิตภัณฑ์ชุมชน เพื่อฟื้นฟูเศรษฐกิจ ท้องถิ่นให้เข้มแข็งและยั่งยืน ๗.โครงการยกระดับผ้าทอมือ โขง ชี มูล ๘.โครงการส่งเสริมการค้าเชื่อมโยง ตลาดนำการผลิตของกลุ่มจังหวัดภาค ตะวันออกเฉียงเหนือตอนล่าง ๒ ๙. โครงการส่งเสริมตลาดสินค้าข้าว หอมมะลิพรีเมียมกลุ่มจังหวัดภาค</p>	<p>๑.โครงการเส้นทางเชื่อมโยงกิจกรรมหลัง การประชุมในจังหวัดรอบข้าง(Post MICE Activities Linkage with Neighboring City) ๒.โครงการส่งเสริมการประชาสัมพันธ์ และ การตลาด ด้านการท่องเที่ยวและกีฬา กลุ่ม จังหวัดภาคตะวันออกเฉียงตอนล่าง ๒ (โขง ชี มูล) ๓.โครงการก่อสร้างพุทธมณฑลอุบลราชธานี ๔.โครงการพัฒนาแหล่งท่องเที่ยวพุทธ อุทยานหลวงปู่มั่น ภูริทัตโต อุทยานบึงบัว หนองซอนอุบลราชธานี ๕.โครงการพัฒนาโครงสร้างพื้นฐานเชื่อมโยง การคมนาคมขนส่งเพื่อการท่องเที่ยว ๖.โครงการพัฒนากลุ่มท่องเที่ยวเชิง ธรรมชาติ (ภาคอีสานตอนล่าง ๒) ๗.โครงการพัฒนาและส่งเสริมการท่องเที่ยว ในกลุ่มจังหวัดภาคตะวันออกเฉียงเหนือ ตอนล่าง ๒ ๘.โครงการฟื้นฟูอุตสาหกรรมการท่องเที่ยว ชุมชนพัฒนาศักยภาพหมู่บ้านอุตสาหกรรม สร้างสรรค์ (Creative Industry Village) ตามแนวคิด BCG. ๙.โครงการพัฒนาและส่งเสริมการท่องเที่ยว ป่านันทนาการบอกลีง ตำบลนาคำ อำเภอกศรี เมืองใหม่ จังหวัดอุบลราชธานี ๑๐. โครงการเยาวชนแกนนำอาสาพัฒนา ชุมชนให้เป็นชุมชนน่าอยู่ ๑๑. โครงการส่งเสริมพัฒนาและยกระดับ</p>	<p>๑.สร้างงานเพื่อปรับปรุงที่อยู่อาศัยผู้สูงอายุ คน พิการ ๒.โครงการเสริมสร้างและพัฒนาศักยภาพแรงงาน เพื่อสร้างงาน สร้างอาชีพ เพิ่มรายได้มั่นคง และมี คุณภาพชีวิตที่ดี ๓.โครงการพัฒนาคุณภาพชีวิตกลุ่มเปราะบางราย ครัวเรือนเพียงพอ บนวิถีพอเพียง ๔.โครงการเด็กไทยสูงดีสมส่วน พัฒนาการสมวัย IQ เกิน ๑๐๐ เพื่อการเสริมสร้างด้านเชาว์ปัญญา ๕.โครงการพัฒนาระบบการดูแลสุขภาพและ คุณภาพชีวิตเพื่อรองรับสังคมผู้สูงอายุแบบบูรณา การ ๖.โครงการมหัศจรรย์ ๑,๐๐๐ วันแรกแห่งชีวิต รอบ ร้ว ล้อมรัก อุ่นไอรัก สายใย สื่อสาร เด็กไทย พัฒนาการสมวัย IQ ดี (ช่วงที่ ๒) เพื่อการ เสริมสร้างด้านสติปัญญา อารมณ์ ด้วยวินัยเชิงบวก ๗.พัฒนาการศึกษาเด็กแรกเกิดถึงปฐมวัยใน สถานศึกษา ๘.โครงการพัฒนาความรู้และทักษะชีวิตสำหรับวัย เรียนกลุ่มจังหวัดภาคตะวันออกเฉียงเหนือตอนล่าง ๒ ๙.โครงการพัฒนาทักษะการเรียนรู้และที่จำเป็นของ ผู้เรียนสู่โลกศตวรรษที่ ๒๑ ๑๐.โครงการขับเคลื่อนการพัฒนาศักยภาพการอ่าน ออก เขียนได้ของเด็กไทยเยาวชนไทยในพื้นที่กลุ่ม จังหวัดภาคตะวันออกเฉียงเหนือตอนล่าง ๒ สู่ คุณภาพชีวิตที่ดี ๑๑. โครงการหน่วยปฏิบัติการยุติธรรมเชิงรุกสร้าง สุขให้ประชาชน</p>	<p>๑.โครงการติดตามตรวจสอบ แหล่งกำเนิดมลพิษทางน้ำและการ ขับเคลื่อนมาตรการบริหารจัดการ คุณภาพน้ำลุ่มน้ำลำเซบาย จังหวัด ยโสธร จังหวัดอำนาจเจริญ และ จังหวัดอุบลราชธานี ๒. โครงการชุมชนสังคมสีเขียว ๓. โครงการเพิ่มประสิทธิภาพแหล่ง น้ำ เพื่อสนับสนุนพื้นที่เกษตรยั่งยืน ๔. โครงการสนับสนุนการเพิ่ม ประสิทธิภาพการใช้น้ำบาดาลของ กลุ่มจังหวัดภาค ตะวันออกเฉียงเหนือตอนล่าง ๒ ๕. โครงการสร้างองค์ความรู้ในการ ปรับตัวและรับมือกับผลกระทบจาก การเปลี่ยนแปลงสภาพภูมิอากาศ ในกลุ่มจังหวัดภาคตะวันออกเฉียง เหนือตอนล่าง ๒ ๖. โครงการสร้างป่าพื้นบ้านอาหาร ชุมชนเพื่อลดปัญหาจากสภาวะโลกร ้อน ๗. โครงการปลูกเสริมไม้พะยุง ใน พื้นที่ป่าสงวนแห่งชาติและป่าชุมชน เพื่อลดผลกระทบจากการ เปลี่ยนแปลงสภาพภูมิอากาศ ๘. โครงการเพาะซากกล้าไม้ใหญ่ สนับสนุนชุมชน ๙. โครงการส่งเสริมการใช้พลังงาน ทดแทนเพื่อความมั่นคง มั่งคั่ง และ</p>
-----------------------------	--	---	---	--	--



	<p>สร้างสรรค์เพื่อเสริมทักษะอาชีพเกษตรกรรุ่นใหม่สำหรับผู้เรียนในระบบ และนอกระบบที่ได้รับผลกระทบจากสถานการณ์ COVID ๑๙</p> <p>๑๓.โครงการส่งเสริมการตลาดสินค้าเกษตรปลอดภัยและเกษตรสินค้าอินทรีย์</p>	<p>ตะวันออกเฉียงเหนือตอนล่าง ๒</p>	<p>ศักยภาพบุคลากรด้านการท่องเที่ยวกลุ่มจังหวัดฯ</p> <p>๑๒. โครงการพัฒนาและยกระดับบุคลากรด้านท่องเที่ยวโดยชุมชนแบบครบวงจรอย่างยั่งยืนกลุ่มจังหวัดฯ</p> <p>๑๓.โครงการส่งเสริมพัฒนาประชาสัมพันธ์การตลาดด้านการท่องเที่ยวและกิจกรรมการท่องเที่ยวและกีฬาเชิงสร้างสรรค์กลุ่มจังหวัดฯ</p>	<p>๑๒.โครงการพัฒนาศักยภาพทรัพยากรมนุษย์สร้างโอกาสความเสมอภาคทางสังคมและความมั่นคงเพื่อเสริมสร้างความเข้มแข็งอย่างยั่งยืนของหมู่บ้านชุมชนชายแดน</p>	<p>ยั่งยืน</p> <p>๑๐.โครงการ Waste to Energy ส่งเสริมการพัฒนาที่ยั่งยืน</p> <p>๑๑. โครงการส่งเสริมและพัฒนาประสิทธิภาพการบริหารจัดการสถานที่กำจัดขยะมูลฝอยชุมชนให้ถูกต้องตามหลักวิชาการ (จังหวัดยโสธร อำนาจเจริญ อุบลราชธานี และศรีสะเกษ)</p> <p>๑๒. โครงการเสริมสร้างความมั่นคงของทรัพยากรสัตว์น้ำในแหล่งน้ำสาธารณะ แบบชุมชนมีส่วนร่วม</p> <p>๑๓. โครงการเฝ้าระวังและติดตามฝุ่นละอองขนาดไม่เกิน ๒.๕ ไมครอน และ ๑๐ ไมครอน เพื่อประเมินพื้นที่เสี่ยงด้านฝุ่นละอองขนาดเล็ก และเสริมสร้างศักยภาพเครือข่ายผู้นำชุมชนด้านการเฝ้าระวังฝุ่นละอองขนาดเล็กระดับพื้นที่ จังหวัดยโสธร ศรีสะเกษ อำนาจเจริญ และอุบลราชธานี</p>
--	---	------------------------------------	--	--	--

### ๓. สารสำคัญแผนพัฒนากลุ่มจังหวัด (พ.ศ. ๒๕๖๖ - ๒๕๗๐)

#### ๓.๑ ข้อมูลเพื่อการพัฒนา

##### ๓.๑.๑ ข้อมูลพื้นฐานทางกายภาพ

###### ๑) ที่ตั้งและอาณาเขต

พื้นที่กลุ่มจังหวัดภาคตะวันออกเฉียงเหนือตอนล่าง ๒ ตั้งอยู่ในตอนล่างของภูมิภาค ประกอบด้วย ๔ จังหวัด ได้แก่ จังหวัดอุบลราชธานี จังหวัดศรีสะเกษ จังหวัดยโสธร และจังหวัดอำนาจเจริญ มีพื้นที่รวมกันประมาณ ๓๑,๙๐๗ ตารางกิโลเมตร หรือ ๑๙,๙๔๒,๓๓๖ ไร่ คิดเป็นร้อยละ ๑๘.๘๙ ของพื้นที่ภาคตะวันออกเฉียงเหนือ และร้อยละ ๖.๒ ของพื้นที่ประเทศไทย มีอาณาเขตติดต่อกับประเทศเพื่อนบ้านระยะทางรวม ๖๐๑ กิโลเมตร ดังนี้

จังหวัดอุบลราชธานี มีอาณาเขตติดต่อกับสาธารณรัฐประชาธิปไตยประชาชนลาว

ระยะทาง ๓๖๑ กิโลเมตร

มีอาณาเขตติดต่อกับราชอาณาจักรกัมพูชา ระยะทาง ๖๗ กิโลเมตร

จังหวัดศรีสะเกษ มีอาณาเขตติดต่อกับราชอาณาจักรกัมพูชา ระยะทาง ๑๓๕ กิโลเมตร

จังหวัดอำนาจเจริญ มีอาณาเขตติดต่อกับสาธารณรัฐประชาธิปไตยประชาชนลาว

ระยะทาง ๓๘ กิโลเมตร

###### อาณาเขต

ทิศเหนือ มีอาณาเขตติดต่อกับจังหวัดมุกดาหาร

ทิศตะวันออก มีอาณาเขตติดต่อกับสาธารณรัฐประชาธิปไตยประชาชนลาว

ทิศตะวันตก มีอาณาเขตติดต่อกับจังหวัดร้อยเอ็ดและสุรินทร์

ทิศใต้ มีอาณาเขตติดต่อกับราชอาณาจักรกัมพูชา

###### ๒) ขนาดพื้นที่

กลุ่มจังหวัดฯ มีระยะห่างจากกรุงเทพมหานคร โดยทางรถยนต์ ๕๙๒ กิโลเมตร และทางรถไฟ ๕๗๕ กิโลเมตร มีขนาดพื้นที่ของกลุ่มจังหวัด ๓๑,๙๐๗ ตารางกิโลเมตร โดยจังหวัดอุบลราชธานีมีพื้นที่มากที่สุด คิดเป็นร้อยละ ๔๗.๓๔ รองลงมาคือ ศรีสะเกษ ร้อยละ ๒๗.๗๐ ยโสธร ร้อยละ ๑๓.๐๔ และอำนาจเจริญ ร้อยละ ๙.๙๑ ตามลำดับ รายละเอียดดังตารางต่อไปนี้

ตารางที่ ๑ พื้นที่ของกลุ่มจังหวัดภาคตะวันออกเฉียงเหนือตอนล่าง ๒ แยกรายจังหวัด

กลุ่มจังหวัด / จังหวัด	เนื้อที่		ร้อยละ (ของกลุ่มจังหวัด)
	ตารางกิโลเมตร	ไร่	
กลุ่มจังหวัดฯ	๓๑,๙๐๗.๗๒๘	๑๙,๙๔๒,๓๓๖	๑๐๐.๐๐
อุบลราชธานี	๑๕,๗๔๔.๘๔๐	๙,๘๔๐,๕๒๖	๔๗.๓๔
ศรีสะเกษ	๘,๘๓๙.๙๗๖	๕,๕๒๔,๙๘๕	๒๗.๗๐
ยโสธร	๔,๑๖๑.๖๔๔	๒,๖๐๑,๐๔๐	๑๓.๐๔
อำนาจเจริญ	๓,๑๖๑.๒๔๘	๑,๙๗๕,๗๔๘	๙.๙๑

ที่มา: สำนักทะเบียน กรมการปกครอง พ.ศ. ๒๕๖๕

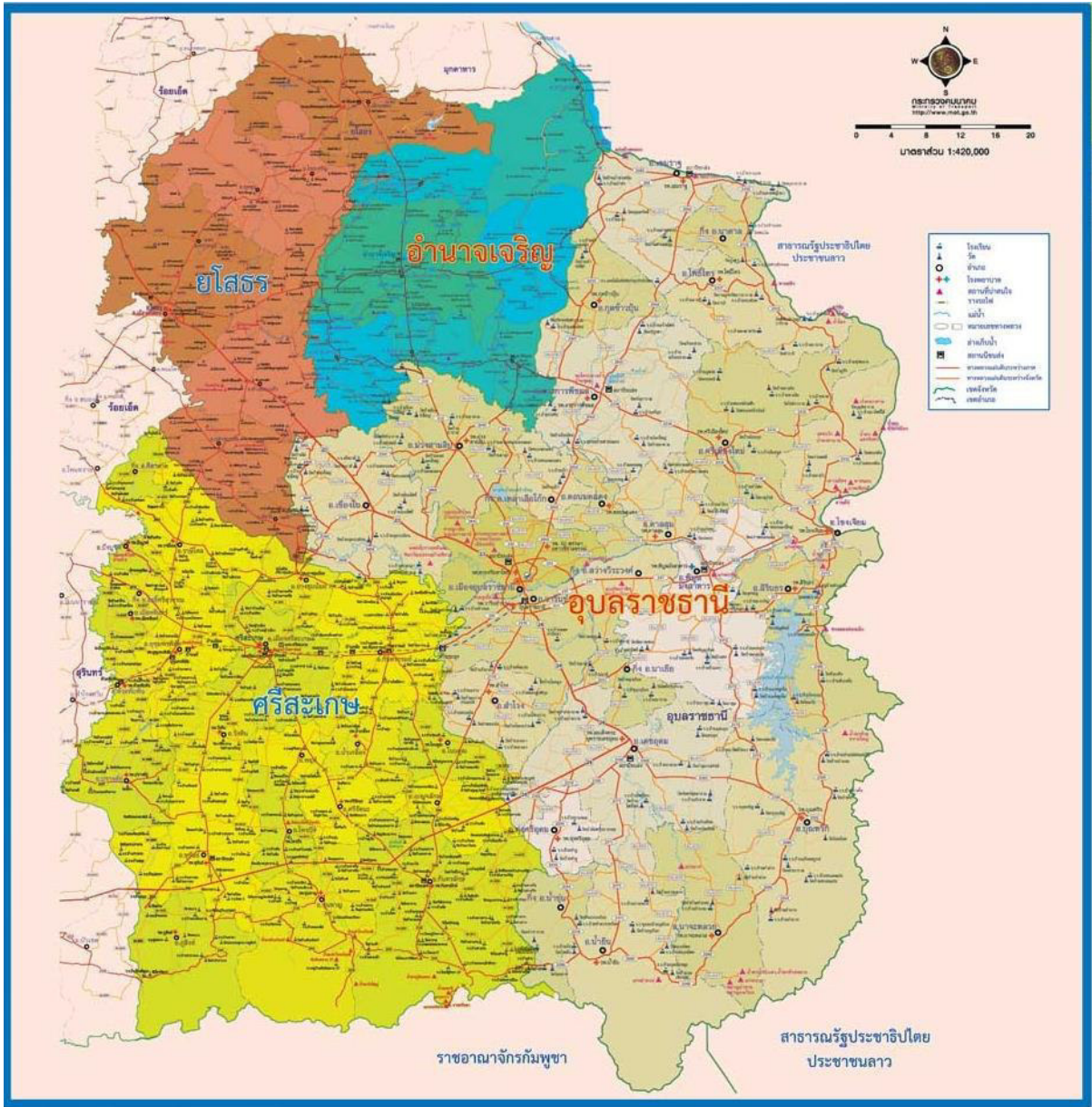

ภาพที่ ๑ แสดงที่ตั้ง และอาณาเขตของกลุ่มจังหวัดภาคตะวันออกเฉียงเหนือตอนล่าง ๒



ภาพที่ ๒ สัดส่วนพื้นที่ของกลุ่มจังหวัดภาคตะวันออกเฉียงเหนือตอนล่าง ๒

ระยะทางระหว่างจังหวัดภายในกลุ่มจังหวัดภาคตะวันออกเฉียงเหนือตอนล่าง ๒ กับจังหวัดอุบลราชธานี (ศูนย์ปฏิบัติการกลุ่มจังหวัด) โดยเฉลี่ยอยู่ที่ ๗๘ กิโลเมตร โดยจังหวัดที่ห่างจากศูนย์ปฏิบัติการกลุ่มจังหวัดมากที่สุด คือ ยโสธร ๙๘ กิโลเมตร อำนาจเจริญ ๗๕ กิโลเมตร และศรีสะเกษ ใกล้ที่สุด ๖๑ กิโลเมตร

ตารางที่ ๒ ระยะทางระหว่างจังหวัดภายในกลุ่มจังหวัดภาคตะวันออกเฉียงเหนือตอนล่าง ๒ กับศูนย์ปฏิบัติการกลุ่มจังหวัด

จังหวัด	ระยะทางห่างจากศูนย์ปฏิบัติการกลุ่มจังหวัด
ศรีสะเกษ	๖๙.๓๑ กิโลเมตร
ยโสธร	๙๖.๙๖ กิโลเมตร
อำนาจเจริญ	๗๕.๔๕ กิโลเมตร

ที่มา: กรมทางหลวง <http://dohgis.doh.go.th/dohtotravel/> สืบค้นข้อมูลเมื่อ ๓๑ สิงหาคม ๒๕๖๔

กลุ่มจังหวัดภาคตะวันออกเฉียงเหนือตอนล่าง ๒ มีสนามบินพาณิชย์ ๑ แห่ง ตั้งอยู่ที่จังหวัดอุบลราชธานี และในปัจจุบัน มีสายการบิน ๖ สาย คือ นกแอร์ ไทยแอร์เอเชีย ไทยไลอ้อนแอร์ ไทยสมายส์ ไทยเวียดเจ็ท และบางกอกแอร์เวย์ ทำอากาศยานนานาชาติอุบลราชธานี มีรันเวย์ขนาดมาตรฐาน สามารถรองรับผู้โดยสารจากจังหวัดอุบลราชธานี ศรีสะเกษ ยโสธร และอำนาจเจริญ รวมถึงผู้โดยสารจากประเทศเพื่อนบ้าน (สปป.ลาวตอนใต้) ปัจจุบันเป็นศูนย์กลางการบินพาณิชย์ของภาคตะวันออกเฉียงเหนือตอนล่าง โดยสามารถรองรับผู้โดยสารทั้งขาเข้า และขาออกได้ จำนวน ๑,๐๐๐ คน ต่อชั่วโมง หรือ ขาเข้า ๕๐๐ ขาออก ๕๐๐ คน

ตารางที่ ๓ การคมนาคมทางอากาศของท่าอากาศยานนานาชาติอุบลราชธานี

ปี	๒๕๖๐	๒๕๖๑	๒๕๖๒	๒๕๖๓	๒๕๖๔
เที่ยวบิน (เที่ยว)	๑๒,๐๔๒	๑๒,๒๒๔	๑๒,๕๓๘	๘,๗๐๔	๔,๗๙๔
จำนวนผู้โดยสาร (คน)	๑,๗๙๑,๘๒๘	๑,๘๓๓,๕๖๗	๑,๗๙๑,๑๖๘	๑,๐๖๓,๓๘๗	๕๕๓,๗๐๔
ปริมาณสินค้า (กิโลกรัม)	๑,๖๘๓,๙๖๒	๗๒๕,๕๕๕	๕๗๕,๑๘๓	๒๕๙,๓๕๕	๑๖๙,๑๐๓

ที่มา: <https://www.airports.go.th> สืบค้นข้อมูลเมื่อ ๑๗ สิงหาคม ๒๕๖๕

ตารางที่ ๔ ผู้ใช้ไฟฟ้า และการจำหน่ายพลังงานไฟฟ้า ของกลุ่มจังหวัดภาคตะวันออกเฉียงเหนือตอนล่าง ๒ พ.ศ.๒๕๕๙ - ๒๕๖๑

(หน่วย: จำนวนผู้ใช้ไฟฟ้า (ราย), พลังงานไฟฟ้าที่จำหน่ายและใช้ (กิโลวัตต์-ชั่วโมง))

กลุ่มจังหวัด/ จังหวัด	๒๕๕๙		๒๕๖๐		๒๕๖๑	
	ผู้ใช้ไฟฟ้า (ล้านราย)	ไฟฟ้าที่จำหน่าย และใช้ (ล้าน กิโลวัตต์-ชั่วโมง)	ผู้ใช้ไฟฟ้า (ล้านราย)	ไฟฟ้าที่จำหน่าย และใช้ (ล้าน กิโลวัตต์-ชั่วโมง)	ผู้ใช้ไฟฟ้า (ล้านราย)	ไฟฟ้าที่จำหน่าย และใช้ (ล้าน กิโลวัตต์-ชั่วโมง)
กลุ่มจังหวัด	๑.๒๓๔๑	๒,๗๘๗.๗๖๐๒	๑.๒๖๗๓	๓,๑๘๘.๕๑๕๙	๑.๒๖๗๓	๓,๑๘๘.๕๑๕๙
อุบลราชธานี	๐.๕๕๖๒	๑,๔๗๙.๑๒๕๕	๐.๕๖๐๗	๑,๔๙๕.๕๘๙๑	๐.๕๗๒๙	๑,๕๑๘.๔๒๗๓
ศรีสะเกษ	๐.๔๒๔๑	๗๗๓.๘๘๖๔	๐.๔๓๖๙	๑,๑๔๔.๙๙๘๐	๐.๔๔๘๙	๘๑๓.๖๙๔๓
ยโสธร	๐.๑๕๙๔	๓๓๓.๐๒๐๖	๐.๑๖๓๐	๓๔๒.๑๗๔๕	๐.๑๖๖๕	๓๔๙.๐๐๑๓
อำนาจเจริญ	๐.๑๐๔๓	๒๐๑.๗๒๗๖	๐.๑๐๖๖	๒๐๕.๗๕๔๑	๐.๑๐๘๔	๒๐๘.๘๑๖๕

ที่มา: <http://statbbi.nso.go.th/staticreport/page/sector/th.aspx> สืบค้นข้อมูลเมื่อ ๓๑ สิงหาคม ๒๕๖๓

ตารางที่ ๕ การใช้น้ำประปา ของกลุ่มจังหวัดภาคตะวันออกเฉียงเหนือตอนล่าง ๒ พ.ศ. ๒๕๖๓ - ๒๕๖๔

จังหวัด/กลุ่มจังหวัด	๒๕๖๓				๒๕๖๔			
	จำนวนผู้ใช้น้ำ (คน)	ปริมาณน้ำผลิต (ลบ.ม.)	ปริมาณน้ำจ่าย (ลบ.ม.)	ปริมาณน้ำจำหน่าย (ลบ.ม.)	จำนวนผู้ใช้น้ำ (คน)	ปริมาณน้ำผลิต (ลบ.ม.)	ปริมาณน้ำจ่าย (ลบ.ม.)	ปริมาณน้ำจำหน่าย (ลบ.ม.)
กลุ่มจังหวัด	๗๔,๐๔๖	๔,๙๘๒,๒๓๑	๔,๔๖๒,๙๐๔	๓,๑๗๓,๕๙๙	๑๓๙,๙๒๙	๓,๖๐๒,๑๐๓	๓,๘๑๗,๕๗๗	๓,๒๘๐,๔๔๐
อุบลราชธานี	๘๖,๑๑๗	๒,๙๗๓,๒๖๘	๒,๖๓๐,๗๙๙	๑,๗๕๙,๐๗๓	๘๘,๕๘๑	๒,๖๔๖,๑๙๕	๒,๕๓๓,๓๗๙	๑,๘๑๕,๐๐๒
ศรีสะเกษ	๓๗,๙๖๔	๑,๐๕๙,๓๘๖	๙๙๒,๑๑๔	๗๖๔,๘๗๓	๓๙,๓๕๙	๑,๐๓๗,๕๒๔	๙๙๔,๓๙๐	๗๗๖,๑๘๒
ยโสธร	๒๔,๔๐๕	๖๖๖,๖๐๓	๕๖๘,๙๒๐	๔๕๓,๔๒๖	๒๔,๙๗๖	๖๕๔,๕๖๙	๖๒๐,๙๓๔	๔๗๔,๕๒๐
อำนาจเจริญ	๑๑,๖๗๗	๒๘๒,๙๗๔	๒๗๑,๐๗๑	๑๙๖,๒๒๗	๑๑,๙๘๙	๓๐๑,๓๓๙	๒๘๙,๘๐๘	๒๑๔,๗๓๖

ที่มา: <https://www.pwa.co.th/province/report> สืบค้นข้อมูลเมื่อ ๑๗ สิงหาคม ๒๕๖๕

### ๓) ลักษณะภูมิประเทศ

กลุ่มจังหวัดภาคตะวันออกเฉียงเหนือตอนล่าง ๒ มีลักษณะภูมิประเทศ เป็นพื้นที่ลาดเอียงจากทิศตะวันตกลงไปทางทิศตะวันออก พื้นที่ทางตอนเหนือเป็นที่ราบสูง ภูเขา สลับกับพื้นที่แบบลูกคลื่น มีสภาพป่าและภูเขา มีแหล่งน้ำขนาดกลางและเป็นที่ราบลุ่มต่ำสลับซับซ้อนกับสันดินริมน้ำ

จังหวัดอุบลราชธานีตั้งอยู่บริเวณที่เรียกว่า แอ่งโคราช (Korat Basin) สูงจากระดับน้ำทะเลปานกลางเฉลี่ย ๖๘ เมตร (๒๒๗ ฟุต) ลักษณะโดยทั่วไป เป็นที่ราบสูงต่ำสลับกัน ลาดเอียงไปทางตะวันออก มีแม่น้ำมูล ไหลผ่านกลางกลุ่มจังหวัด จากทิศตะวันตกมายังทิศตะวันออก ไหลลงสู่แม่น้ำโขง ที่อำเภอโขงเจียม มีลำน้ำที่สำคัญได้แก่ ลำเซบก ลำเซบาย ลำโดมใหญ่ ลำโดมน้อย และมีภูเขาซับซ้อนหลายแห่งบริเวณชายแดนทางตอนใต้ มีเทือกเขาที่สำคัญ คือ เทือกเขาบรรทัด และเทือกเขาพนมดงรัก ซึ่งกั้นอาณาเขตรหว่างจังหวัดอุบลราชธานี กับสาธารณรัฐประชาธิปไตยประชาชนลาว และราชอาณาจักรกัมพูชา

### ๔) ลักษณะภูมิอากาศ

กลุ่มจังหวัดภาคตะวันออกเฉียงเหนือตอนล่าง ๒ มีลักษณะภูมิอากาศร้อนเกือบตลอดปี และหนาวจัดในฤดูหนาว มีอุณหภูมิอยู่ระหว่าง ๑๒.๑-๔๑.๑ องศาเซลเซียส

จังหวัดอุบลราชธานี อยู่ในเขตที่มีปริมาณน้ำฝนค่อนข้างสูง เมื่อเทียบกับปริมาณน้ำฝนเฉลี่ยของจังหวัดอื่น ๆ ฤดูฝนจะเริ่มตั้งแต่เดือนพฤษภาคมเลยไปจนถึงปลายเดือนตุลาคม อุณหภูมิจะเริ่มลดต่ำลงตั้งแต่เดือนตุลาคมและสิ้นสุดปลายเดือนมกราคม จากนั้นจะเริ่มร้อนอบอ้าวไปจนถึงเดือนพฤษภาคม

จังหวัดศรีสะเกษ มีสภาพอากาศร้อนเกือบตลอดปี อุณหภูมิเฉลี่ยประมาณ ๑๕.๘ - ๓๕.๔ องศาเซลเซียส ความชื้นสัมพัทธ์เฉลี่ย ๓๑.๐-๙๖.๐ สภาพอากาศของศรีสะเกษแบ่งเป็น ๓ ฤดู โดยฤดูร้อนจะเริ่มตั้งแต่เดือนมีนาคมถึงพฤษภาคม ฤดูฝนเริ่มตั้งแต่เดือนมิถุนายนถึงเดือนตุลาคมและฤดูหนาวเริ่มตั้งแต่เดือนพฤศจิกายนถึงเดือนกุมภาพันธ์

จังหวัดยโสธร สภาพโดยทั่วไปเป็นที่ราบสูงและป่าโปร่ง อากาศจะร้อนจัดในฤดูร้อนและหนาวจัดในฤดูหนาว อุณหภูมิระหว่าง ๑๒.๑ - ๔๑.๑ องศาเซลเซียส

จังหวัดอำนาจเจริญ มีลักษณะภูมิอากาศแบบ Tropical Savannah คือ จะเห็นความแตกต่างของฤดูฝนและฤดูแล้งอย่างชัดเจนมีช่วงกลางวันยาวในฤดูร้อนและมีอุณหภูมิสูงตลอดปี สภาพภูมิอากาศแบ่งเป็น ๓ ฤดู ฤดูฝนเริ่มตั้งแต่เดือนพฤษภาคมถึงกลางเดือนตุลาคม ส่วนฤดูหนาวเริ่มตั้งแต่เดือนพฤศจิกายนถึงมกราคม และฤดูร้อนเริ่มตั้งแต่เดือนกุมภาพันธ์ถึงเมษายน

#### ๔.๑) ปริมาณน้ำฝนเฉลี่ยและจำนวนวันฝนตกเฉลี่ยของกลุ่มจังหวัด

ปริมาณน้ำฝนเฉลี่ยของกลุ่มจังหวัด พบว่า ปี พ.ศ.๒๕๖๔ มีปริมาณน้ำฝนเฉลี่ย ๑,๖๑๑ มิลลิเมตร ซึ่งมีปริมาณน้ำฝนเฉลี่ยเพิ่มขึ้นจากปี พ.ศ.๒๕๖๓ จำนวน ๒๒๒ มิลลิเมตร ซึ่งจังหวัดอุบลราชธานี เป็นจังหวัดที่มีปริมาณน้ำฝนเฉลี่ยมากที่สุด รองลงมาเป็นจังหวัดอำนาจเจริญ จังหวัดยโสธร และจังหวัดศรีสะเกษ ตามลำดับ ดังตารางต่อไปนี้

ตารางที่ ๖ ปริมาณน้ำฝนและจำนวนวันฝนตกเฉลี่ยของกลุ่มจังหวัด

จังหวัด	ปริมาณน้ำฝนเฉลี่ย (มิลลิเมตร)			
	๒๕๖๑	๒๕๖๒	๒๕๖๓	๒๕๖๔
กลุ่มจังหวัด	๑,๖๓๔	๑,๔๐๗	๑,๓๘๙	๑,๖๑๑
อุบลราชธานี	๑,๘๓๑	๑,๖๑๙	๑,๔๖๑	๑,๗๕๘
ศรีสะเกษ	๑,๔๓๖	๑,๑๙๔	๑,๕๗๒	๑,๓๘๑
ยโสธร	-	-	๑,๐๙๙	๑,๕๖๘
อำนาจเจริญ	-	-	๑,๔๒๕	๑,๗๓๖

ที่มา: สำนักงานเศรษฐกิจการเกษตร โดยความร่วมมือจากกรมอุตุนิยมวิทยา สืบค้นเมื่อวันที่ ๒๐ สิงหาคม ๒๕๖๕

#### ๔.๒) อุณหภูมิ

กลุ่มจังหวัดภาคตะวันออกเฉียงเหนือตอนล่าง ๒ มีอุณหภูมิเฉลี่ย ๒๗.๕ องศาเซลเซียส ดังตารางต่อไปนี้

ตารางที่ ๗ อุณหภูมิเฉลี่ยของจังหวัดในกลุ่มจังหวัดภาคตะวันออกเฉียงเหนือตอนล่าง ๒

หน่วย: องศาเซลเซียส

กลุ่มจังหวัด/จังหวัด	๒๕๖๑	๒๕๖๒	๒๕๖๓
กลุ่มจังหวัด	๒๗.๔	๒๘.๒	๒๗.๕
อุบลราชธานี	๒๗.๓	๒๘.๑	๒๗.๘
ศรีสะเกษ	๒๗.๔	๒๘.๒	๒๗.๘
ยโสธร	-	-	๒๗.๔
อำนาจเจริญ	-	-	๒๖.๘

ที่มา: สำนักงานเศรษฐกิจการเกษตร โดยความร่วมมือจากกรมอุตุนิยมวิทยา สืบค้นเมื่อวันที่ ๒๐ สิงหาคม ๒๕๖๔

#### ๕) การใช้ที่ดิน

จากการสำรวจข้อมูลสภาพพื้นที่และการใช้ประโยชน์ที่ดิน พบว่า พื้นที่ของกลุ่มจังหวัดมีขนาดพื้นที่เกษตรกรรม ๑๔,๔๐๓,๔๗๑ ไร่ คิดเป็น ร้อยละ ๗๒.๒๓ ขนาดพื้นที่ป่าไม้ ๒,๗๙๑,๐๔๙ ไร่ คิดเป็น ร้อยละ ๑๔.๐๐ ขนาดพื้นที่ชุมชนและสิ่งปลูกสร้าง ๑,๐๘๑,๒๑๘ ไร่ คิดเป็น ร้อยละ ๕.๔๒ ขนาดพื้นที่เบ็ดเตล็ด ๙๘๒,๓๙๙ ไร่ คิดเป็น ร้อยละ ๔.๙๓ และขนาดพื้นที่น้ำ ๖๘๔,๑๙๗ ไร่ คิดเป็น ร้อยละ ๓.๔๓ ตามลำดับ ดังตารางต่อไปนี้

ตารางที่ ๘ ขนาดและร้อยละการใช้ที่ดินตามประเภทการใช้งานของกลุ่มจังหวัดภาคตะวันออกเฉียงเหนือตอนล่าง ๒ พ.ศ. ๒๕๖๒

(หน่วย:ไร่)

กลุ่มจังหวัด / จังหวัด	พื้นที่ชุมชนและสิ่งปลูกสร้าง		พื้นที่เกษตรกรรม		พื้นที่ป่าไม้		พื้นที่น้ำ		พื้นที่เบ็ดเตล็ด	
	ขนาด	ร้อยละ	ขนาด	ร้อยละ	ขนาด	ร้อยละ	ขนาด	ร้อยละ	ขนาด	ร้อยละ
กลุ่มจังหวัด	๑,๐๘๑,๒๑๘	๕.๔๒	๑๔,๔๐๓,๔๗๑	๗๒.๒๓	๒,๗๙๑,๐๔๙	๑๔.๐๐	๖๘๔,๑๙๗	๓.๔๓	๙๘๒,๓๙๙	๔.๙๓
อุบลราชธานี	๕๒๖,๙๐๒	๕.๔๐	๖,๕๐๙,๗๗๓	๖๖.๑๒	๑,๗๖๐,๔๘๔	๑๗.๘๙	๓๘๘,๕๕๐	๓.๙๕	๖๕๔,๘๓๒	๖.๖๘
ศรีสะเกษ	๓๑๒,๓๓๘	๕.๗๐	๔,๒๘๐,๙๙๔	๗๗.๔๘	๖๓๑,๙๘๗	๑๑.๔๔	๑๖๖,๖๑๐	๓.๐๒	๑๓๓,๐๕๕	๒.๔๐
ยโสธร	๑๔๓,๔๙๘	๕.๕๐	๒,๐๖๐,๓๘๖	๗๙.๒๐	๑๙๔,๕๑๘	๗.๔๘	๗๗,๗๗๑	๓.๐๐	๑๒๔,๘๖๗	๔.๘๐
อำนาจเจริญ	๙๘,๔๘๑	๔.๙๙	๑,๕๕๒,๓๑๘	๗๘.๕๖	๒๐๔,๐๖๐	๑๐.๓๓	๕๑,๒๗๖	๒.๖๐	๖๙,๖๔๕	๓.๕๒

ที่มา : [http://www๑.ddd.go.th/web\\_OLP/report\\_research\\_NE.html](http://www๑.ddd.go.th/web_OLP/report_research_NE.html) สืบค้นข้อมูลเมื่อ ๑๘ สิงหาคม ๒๕๖๔

ร้อยละการใช้ที่ดินตามประเภทการใช้งานของกลุ่มจังหวัด พ.ศ.๒๕๖๒

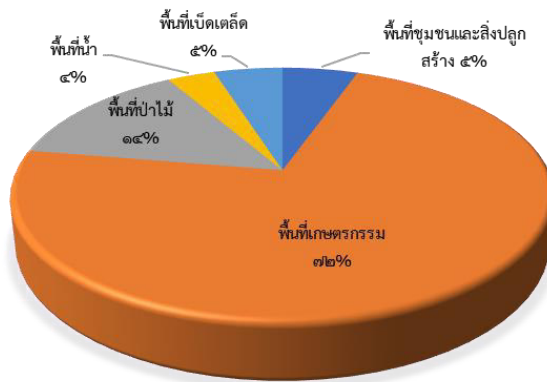

ภาพที่ ๓ ร้อยละการใช้ที่ดินตามประเภทการใช้งานของกลุ่มจังหวัด พ.ศ.๒๕๖๒

เมื่อพิจารณาการใช้ที่ดินพื้นที่ชุมชนและสิ่งปลูกสร้างของกลุ่มจังหวัด พบว่า ปี พ.ศ.๒๕๖๒ กลุ่มจังหวัดใช้ที่ดินพื้นที่ชุมชนและสิ่งปลูกสร้างขนาด ๑,๐๘๑,๒๑๘ ไร่ เมื่อพิจารณาแต่ละจังหวัด พบว่า จังหวัดอุบลราชธานีมีพื้นที่ชุมชนและสิ่งปลูกสร้างมากที่สุด จำนวน ๕๒๖,๙๐๒ ไร่ รองลงมาเป็น จังหวัดศรีสะเกษ จังหวัดยโสธร และจังหวัดอำนาจเจริญ ตามลำดับ ดังตารางต่อไปนี้

ตารางที่ ๙ ขนาดและร้อยละการใช้ที่ดินพื้นที่ชุมชนและสิ่งปลูกสร้างของกลุ่มจังหวัดภาคตะวันออกเฉียงเหนือตอนล่าง ๒ พ.ศ. ๒๕๕๖-๒๕๖๒

กลุ่มจังหวัด / จังหวัด	พื้นที่ชุมชนและสิ่งปลูกสร้าง (ไร่)							
	๒๕๕๖		๒๕๕๘		๒๕๖๐		๒๕๖๒	
	ขนาด	ร้อยละ	ขนาด	ร้อยละ	ขนาด	ร้อยละ	ขนาด	ร้อยละ
กลุ่มจังหวัด	๙๗๖,๗๔๒	๑๐๐.๐	๙๘๘,๙๐๖	๑๐๐.๐	๑,๐๔๓,๗๓๕	๑๐๐.๐	๑,๐๘๑,๒๑๘	๑๐๐.๐
อุบลราชธานี	๔๖๙,๒๐๙	๔๘.๐	๔๗๕,๒๘๑	๔๘.๑	๕๑๐,๔๕๖	๔๘.๙	๕๒๖,๙๐๒	๔๘.๗
ศรีสะเกษ	๒๙๑,๒๖๕	๒๙.๘	๒๙๕,๕๑๓	๒๙.๘	๓๐๖,๕๕๐	๒๙.๔	๓๑๒,๓๓๘	๒๙.๙
ยโสธร	๑๒๖,๔๐๕	๑๒.๙	๑๒๗,๕๖๖	๑๒.๙	๑๓๒,๒๑๔	๑๒.๗	๑๔๓,๔๙๘	๑๓.๓
อำนาจเจริญ	๘๙,๘๖๓	๙.๒	๙๑,๕๕๖	๙.๓	๙๔,๕๑๕	๙.๑	๙๘,๔๘๑	๙.๑

ที่มา : [http://www.ddd.go.th/web\\_OLP/report\\_research\\_NE.html](http://www.ddd.go.th/web_OLP/report_research_NE.html) สืบค้นข้อมูลเมื่อ ๑๘ สิงหาคม ๒๕๖๔

ร้อยละการใช้ที่ดินพื้นที่ชุมชนและสิ่งปลูกสร้างของกลุ่มจังหวัด ปี ๒๕๕๘-๒๕๖๒

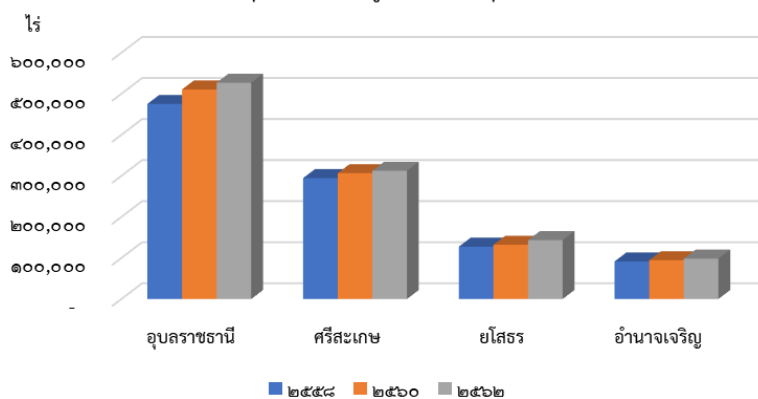

ภาพที่ ๔ ร้อยละการใช้ที่ดินพื้นที่ชุมชนและสิ่งปลูกสร้างของกลุ่มจังหวัด ปี ๒๕๕๘-๒๕๖๒

เมื่อพิจารณาเปรียบเทียบขนาดการใช้ที่ดินพื้นที่เกษตรกรรมของกลุ่มจังหวัด พบว่า ปี พ.ศ. ๒๕๖๒ กลุ่มจังหวัดมีพื้นที่ ๑๔,๔๐๓,๔๗๑ ไร่ ซึ่งเพิ่มขึ้น ๓๗,๔๘๓ ไร่ คิดเป็นร้อยละ ๓.๕๙ เมื่อเทียบกับการใช้ที่ดินพื้นที่เกษตรกรรมของกลุ่มจังหวัดในปี พ.ศ.๒๕๖๐ โดยจังหวัดอุบลราชธานีมีพื้นที่ใช้ที่ดินด้านเกษตรกรรมมากที่สุด จำนวน ๖,๕๐๙,๗๗๓ ไร่ รองลงมาเป็นจังหวัดศรีสะเกษ จังหวัดยโสธร และจังหวัดอำนาจเจริญ ตามลำดับ ดังตารางต่อไปนี้

ตารางที่ ๑๐ ขนาดและร้อยละการใช้ที่ดินพื้นที่เกษตรกรรมของกลุ่มจังหวัดภาคตะวันออกเฉียงเหนือตอนล่าง ๒ พ.ศ. ๒๕๕๖ - ๒๕๖๒

กลุ่มจังหวัด / จังหวัด	พื้นที่เกษตรกรรม (ไร่)							
	๒๕๕๖		๒๕๕๘		๒๕๖๐		๒๕๖๒	
	ขนาด	ร้อยละ	ขนาด	ร้อยละ	ขนาด	ร้อยละ	ขนาด	ร้อยละ
กลุ่มจังหวัด	๑๓,๕๐๒,๐๘๙	๑๐๐.๐	๑๓,๗๙๗,๙๗๐	๑๐๐.๐	๑๔,๓๘๘,๙๕๓	๑๐๐.๐	๑๔,๔๐๓,๔๗๑	๑๐๐.๐
อุบลราชธานี	๕,๙๗๑,๙๕๖	๔๔.๒	๖,๑๔๒,๙๖๑	๔๔.๕	๖,๔๖๖,๕๙๗	๔๕.๒	๖,๕๐๙,๗๗๓	๔๕.๒
ศรีสะเกษ	๔,๒๐๕,๕๕๐	๓๑.๑	๔,๒๑๐,๕๓๘	๓๐.๕	๔,๒๕๙,๓๔๖	๒๙.๗	๔,๒๘๐,๙๙๔	๒๙.๗
ยโสธร	๑,๘๙๓,๙๓๗	๑๔.๐	๑,๙๒๕,๗๘๗	๑๔.๐	๒,๐๕๑,๗๐๒	๑๔.๓	๒,๐๖๐,๓๘๖	๑๔.๓
อำนาจเจริญ	๑,๔๓๐,๖๔๖	๑๐.๖	๑,๕๑๘,๖๘๔	๑๑.๐	๑,๕๔๑,๒๗๘	๑๐.๘	๑,๕๕๒,๓๑๘	๑๐.๘

ที่มา : [http://www๑.ddd.go.th/web\\_OLP/report\\_research\\_NE.html](http://www๑.ddd.go.th/web_OLP/report_research_NE.html) สืบค้นข้อมูลเมื่อ ๑๘ สิงหาคม ๒๕๖๔

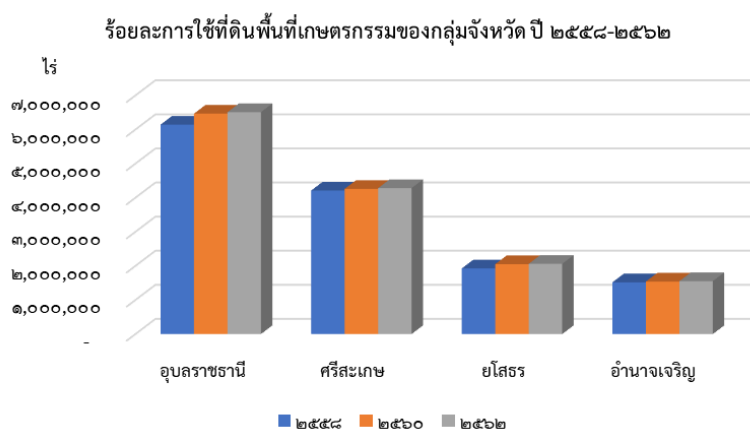

ภาพที่ ๕ ร้อยละการใช้ที่ดินพื้นที่เกษตรกรรมของกลุ่มจังหวัด ปี ๒๕๕๘-๒๕๖๒

เมื่อพิจารณาเปรียบเทียบขนาดการใช้ที่ดินพื้นที่ป่าไม้ของกลุ่มจังหวัด พบว่า ปี พ.ศ. ๒๕๖๒ กลุ่มจังหวัดมีพื้นที่ ๒,๗๙๑,๐๔๙ ไร่ ซึ่งมีพื้นที่ลดลง ๕๑,๒๖๗ ไร่ คิดเป็นร้อยละ ๑.๘ เมื่อเทียบกับการใช้ที่ดินพื้นที่เกษตรกรรมของกลุ่มจังหวัดในปี พ.ศ.๒๕๖๐ โดยจังหวัดอุบลราชธานีมีพื้นที่ใช้ที่ดินมากที่สุด จำนวน ๑,๗๖๐,๔๘๔ ไร่ รองลงมาเป็นจังหวัดศรีสะเกษ จังหวัดอำนาจเจริญ และจังหวัดยโสธร ตามลำดับ ดังตารางต่อไปนี้

ตารางที่ ๑๑ ขนาดและร้อยละการใช้ที่ดินพื้นที่ป่าไม้ของกลุ่มจังหวัดภาคตะวันออกเฉียงเหนือตอนล่าง ๒ พ.ศ.๒๕๕๖-๒๕๖๒

กลุ่มจังหวัด / จังหวัด	พื้นที่ป่าไม้ (ไร่)							
	๒๕๕๖		๒๕๕๘		๒๕๖๐		๒๕๖๒	
	ขนาด	ร้อยละ	ขนาด	ร้อยละ	ขนาด	ร้อยละ	ขนาด	ร้อยละ
กลุ่มจังหวัด	๓,๓๔๗,๓๑๐	๑๐๐.๐	๒,๘๘๗,๔๐๕	๑๐๐.๐	๒,๘๔๒,๓๑๖	๑๐๐.๐	๒,๗๙๑,๐๔๙	๑๐๐.๐
อุบลราชธานี	๒,๑๔๙,๑๕๙	๖๔.๒	๒,๐๑๕,๐๓๓	๖๙.๘	๑,๘๐๓,๔๐๖	๖๓.๔	๑,๗๖๐,๔๘๔	๖๓.๑
ศรีสะเกษ	๖๖๑,๖๓๑	๑๙.๘	๖๔๔,๔๓๒	๒๒.๓	๖๓๐,๓๕๙	๒๒.๒	๖๓๑,๙๘๗	๒๒.๖
ยโสธร	๒๕๒,๓๙๕	๗.๕	๒๖๔,๖๓๑	๙.๒	๑๙๗,๕๑๖	๖.๙	๑๙๔,๕๑๘	๗.๐
อำนาจเจริญ	๒๘๔,๑๒๕	๘.๕	๒๒๗,๙๔๐	๗.๙	๒๑๑,๐๓๕	๗.๔	๒๐๔,๐๖๐	๗.๓

ที่มา : [http://www๑.ddd.go.th/web\\_OLP/report\\_research\\_NE.html](http://www๑.ddd.go.th/web_OLP/report_research_NE.html) สืบค้นข้อมูลเมื่อ ๑๘ สิงหาคม ๒๕๖๔



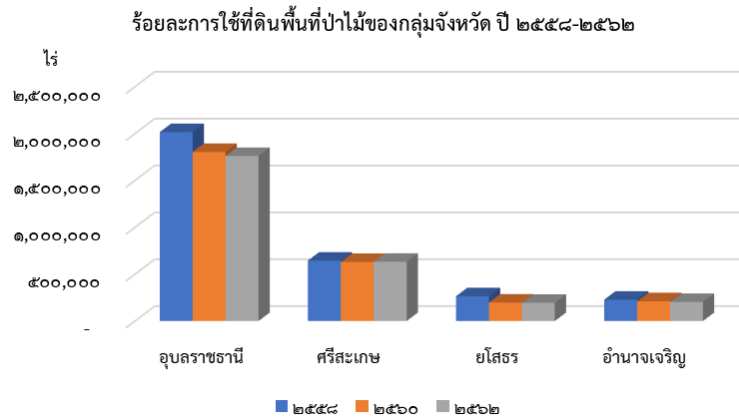

ภาพที่ ๖ ร้อยละการใช้ที่ดินพื้นที่ป่าไม้ของกลุ่มจังหวัด ปี ๒๕๕๘-๒๕๖๒

เมื่อพิจารณาเปรียบเทียบขนาดการใช้พื้นที่น้ำของกลุ่มจังหวัด พบว่า ปี พ.ศ.๒๕๖๒ กลุ่มจังหวัด มีพื้นที่ ๖๘๔,๑๙๗ ไร่ ซึ่งมีพื้นที่ลดลง ๑๖,๔๕๙ ไร่ คิดเป็นร้อยละ ๒.๕ เมื่อเทียบกับการใช้ที่ดินพื้นที่น้ำ ของ กลุ่มจังหวัดในปี พ.ศ.๒๕๖๐ โดยจังหวัดอุบลราชธานีมีพื้นที่ใช้ที่ดินมากที่สุด จำนวน ๓๘๘,๕๔๐ ไร่ รองลงมาเป็นจังหวัดศรีสะเกษ จังหวัดยโสธร และจังหวัดอำนาจเจริญ ตามลำดับ ดังตารางต่อไปนี้

ตารางที่ ๑๒ ขนาดและร้อยละการใช้ที่ดินพื้นที่น้ำของกลุ่มจังหวัดภาคตะวันออกเฉียงเหนือตอนล่าง ๒ พ.ศ. ๒๕๕๖-๒๕๖๒

กลุ่มจังหวัด / จังหวัด	พื้นที่น้ำ (ไร่)							
	๒๕๕๖		๒๕๕๘		๒๕๖๐		๒๕๖๒	
	ขนาด	ร้อยละ	ขนาด	ร้อยละ	ขนาด	ร้อยละ	ขนาด	ร้อยละ
กลุ่มจังหวัด	๖๓๗,๘๔๑	๑๐๐.๐	๖๔๐,๑๙๗	๑๐๐.๐	๖๖๗,๗๓๘	๑๐๐.๐	๖๘๔,๑๙๗	๑๐๐.๐
อุบลราชธานี	๓๖๙,๔๓๒	๕๗.๙	๓๗๒,๑๔๙	๕๘.๑	๓๘๐,๘๓๗	๕๗.๐	๓๘๘,๕๔๐	๕๖.๘
ศรีสะเกษ	๑๕๑,๓๙๖	๒๓.๗	๑๔๗,๖๙๖	๒๓.๑	๑๖๓,๙๗๘	๒๔.๖	๑๖๖,๖๑๐	๒๔.๔
ยโสธร	๗๒,๙๘๔	๑๑.๔	๗๓,๔๗๓	๑๑.๕	๗๔,๘๒๑	๑๑.๒	๗๗,๗๗๑	๑๑.๔
อำนาจเจริญ	๔๔,๐๒๙	๖.๙	๔๖,๘๘๑	๗.๓	๔๘,๑๐๒	๗.๒	๕๑,๒๗๖	๗.๕

ที่มา : [http://www.๑.ddd.go.th/web\\_OLP/report\\_research\\_NE.html](http://www.๑.ddd.go.th/web_OLP/report_research_NE.html) สืบค้นข้อมูลเมื่อ ๑๘ สิงหาคม ๒๕๖๔

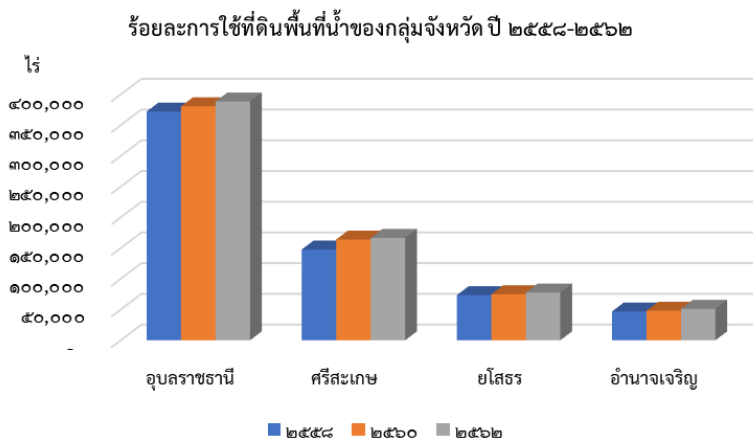

ภาพที่ ๗ ร้อยละการใช้ที่ดินพื้นที่น้ำของกลุ่มจังหวัด ปี ๒๕๕๘-๒๕๖๒

พื้นที่ชลประทานที่สร้างเสร็จของแต่ละปีของกลุ่มจังหวัดอีสานล่าง ๒ พบว่า ปี พ.ศ.๒๕๖๒ มีพื้นที่ชลประทานจำนวน ๑,๕๓๖,๑๑๒ ไร่ ซึ่งมีพื้นที่เพิ่มขึ้นร้อยละ ๑๐.๒ ของพื้นที่ชลประทานของกลุ่มจังหวัดในปี พ.ศ.๒๕๖๑ โดยจังหวัดอุบลราชธานีมีพื้นที่ชลประทานที่สร้างเสร็จมากที่สุด จำนวน ๕๖๗,๙๗๖ ไร่ รองลงมาเป็น จังหวัดศรีสะเกษ จังหวัดยโสธร และจังหวัดอำนาจเจริญ ตามลำดับ ดังตารางต่อไปนี้

ตารางที่ ๑๓ ขนาดพื้นที่ชลประทานที่สร้างเสร็จของกลุ่มจังหวัดภาคตะวันออกเฉียงเหนือตอนล่าง ๒ พ.ศ. ๒๕๕๘-๒๕๖๒

หน่วย: ไร่

กลุ่มจังหวัด/จังหวัด	๒๕๕๘	๒๕๕๙	๒๕๖๐	๒๕๖๑	๒๕๖๒
กลุ่มจังหวัด	๑,๒๓๔,๑๙๗	๑,๔๔๖,๘๕๗	๑,๓๘๖,๔๕๕	๑,๓๙๔,๒๖๖	๑,๕๓๖,๑๑๒
อุบลราชธานี	๔๓๒,๐๘๔	๔๙๓,๔๖๙	๔๙๗,๘๖๘	๔๙๔,๔๖๙	๕๖๗,๙๗๖
ศรีสะเกษ	๕๑๗,๘๔๘	๕๕๙,๓๒๓	๔๗๔,๔๒๓	๔๗๔,๖๔๐	๕๔๕,๕๓๗
ยโสธร	๑๙๖,๗๑๘	๓๐๐,๐๑๘	๓๐๒,๘๑๗	๒๙๗,๕๘๐	๒๙๑,๙๔๑
อำนาจเจริญ	๘๗,๕๔๗	๙๔,๐๔๗	๑๑๑,๓๔๗	๑๒๗,๕๗๗	๑๓๐,๖๕๘

ที่มา: กรมชลประทาน สืบค้นเมื่อวันที่ ๒๐ สิงหาคม ๒๕๖๔

### ๓.๑.๒ ข้อมูลเชิงเปรียบเทียบ

#### ๑) ด้านเศรษฐกิจ

##### ๑.๑) โครงสร้างและขนาดเศรษฐกิจกลุ่มจังหวัด

กลุ่มจังหวัดภาคตะวันออกเฉียงเหนือตอนล่าง ๒ มีมูลค่าผลิตภัณฑ์มวลรวมใน ปี พ.ศ.๒๕๖๒ คิดเป็น ๒๔๗,๘๕๔ ล้านบาท มีมูลค่าเพิ่มขึ้นจำนวน ๔,๗๙๑ ล้านบาท คิดเป็นอัตราการเพิ่มขึ้นร้อยละ ๒.๐ เมื่อเทียบกับมูลค่าผลิตภัณฑ์มวลรวมกลุ่มจังหวัดปี พ.ศ.๒๕๖๑ ซึ่งในปี พ.ศ.๒๕๖๑ มีมูลค่า ๒๔๓,๐๖๓ ล้านบาท ซึ่งรายละเอียดดังตารางต่อไปนี้

ตารางที่ ๑๔ มูลค่าผลิตภัณฑ์มวลรวม (GPP) ของจังหวัดในกลุ่มจังหวัดภาคตะวันออกเฉียงเหนือตอนล่าง ๒

หน่วย : ล้านบาท

กลุ่มจังหวัด / จังหวัด	๒๕๕๘	๒๕๕๙	๒๕๖๐	๒๕๖๑	๒๕๖๒	๒๕๖๓
กลุ่มจังหวัด	๒๑๒,๓๕๘	๒๒๒,๗๒๕	๒๓๓,๗๗๒	๒๔๓,๐๖๓	๒๔๗,๘๕๔	๒๕๖,๔๑๒
อุบลราชธานี	๑๐๘,๑๒๑	๑๑๓,๕๔๑	๑๒๐,๔๙๔	๑๒๔,๒๑๗	๑๒๖,๐๘๘	๑๒๙,๐๘๑
ศรีสะเกษ	๖๓,๔๕๕	๖๖,๖๕๓	๖๙,๕๗๔	๗๒,๔๘๔	๗๒,๗๕๒	๗๗,๑๖๓
ยโสธร	๒๔,๙๐๔	๒๖,๐๕๐	๒๖,๐๓๙	๒๗,๗๙๓	๒๘,๗๔๗	๒๙,๗๐๙
อำนาจเจริญ	๑๕,๙๐๔	๑๖,๔๗๑	๑๗,๖๖๕	๑๘,๕๖๙	๒๐,๒๖๗	๒๐,๔๕๕

ที่มา : สำนักงานคณะกรรมการพัฒนาการเศรษฐกิจและสังคมแห่งชาติ, ๒๕๖๕

ตารางที่ ๑๕ ร้อยละการเปลี่ยนแปลงของมูลค่าผลิตภัณฑ์มวลรวม (GPP) ของจังหวัดและกลุ่มจังหวัดภาคตะวันออกเฉียงเหนือตอนล่าง ๒

หน่วย : ร้อยละ

กลุ่มจังหวัด / จังหวัด	๒๕๕๙	๒๕๖๐	๒๕๖๑	๒๕๖๒	๒๕๖๓
กลุ่มจังหวัด	๔.๙	๕.๐	๔.๐	๒.๐	๓.๕
อุบลราชธานี	๕.๐	๖.๑	๓.๑	๑.๕	๒.๔
ศรีสะเกษ	๕.๐	๔.๔	๔.๒	๐.๔	๖.๑
ยโสธร	๔.๖	๐.๐	๖.๗	๓.๔	๓.๓
อำนาจเจริญ	๓.๖	๗.๒	๕.๑	๙.๑	๐.๙

ที่มา : สำนักงานคณะกรรมการพัฒนาการเศรษฐกิจและสังคมแห่งชาติ, ๒๕๖๕

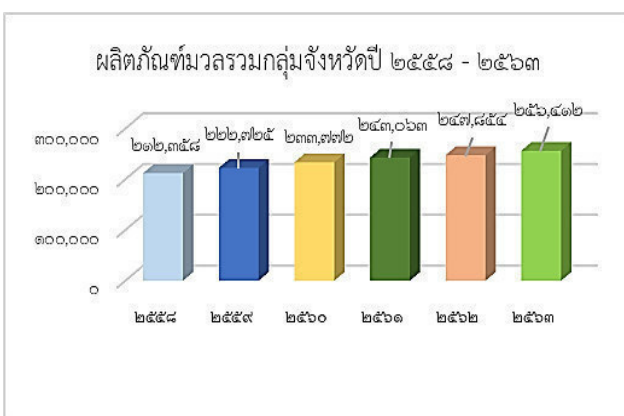

ภาพที่ ๘ ผลิตภัณฑ์มวลรวมกลุ่มจังหวัด ปี ๒๕๕๘-๒๕๖๓

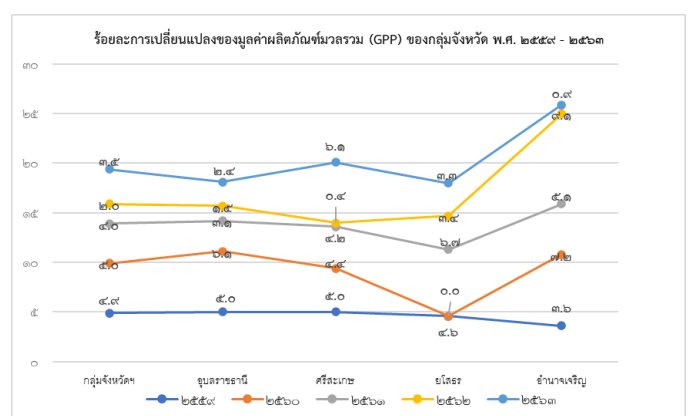

ภาพที่ ๙ ร้อยละการเปลี่ยนแปลงผลิตภัณฑ์มวลรวมกลุ่มจังหวัด ปี ๒๕๕๙-๒๕๖๓

ตารางที่ ๑๖ ร้อยละการเปลี่ยนแปลงของมูลค่าผลิตภัณฑ์มวลรวม (GPP) ของจังหวัดและกลุ่มจังหวัดภาคตะวันออกเฉียงเหนือตอนล่าง ๒

หน่วย : ล้านบาท

จังหวัด/กลุ่มจังหวัด	เกษตรกรรม		อุตสาหกรรม		การค้า		บริการ		รวม	
	๒๕๖๒	๒๕๖๓	๒๕๖๒	๒๕๖๓	๒๕๖๒	๒๕๖๓	๒๕๖๒	๒๕๖๓	๒๕๖๒	๒๕๖๓
กลุ่มจังหวัด	๕๖,๗๗๗	๖๐,๓๐๐	๓๑,๖๔๔	๓๒,๒๕๘	๓๖,๐๐๔	๓๗,๑๓๘	๑๖๑,๑๙๑	๑๖๓,๘๕๖	๒๘๕,๖๑๕	๒๙๓,๕๕๒
อุบลราชธานี	๒๔,๑๔๙	๒๕,๑๑๔	๒๐,๓๒๒	๒๐,๕๒๒	๒๐,๕๒๘	๒๐,๙๗๒	๘๓,๑๐๒	๘๓,๔๔๕	๑๔๘,๑๐๑	๑๕๐,๐๕๓
ศรีสะเกษ	๑๙,๗๖๙	๒๑,๗๗๗	๕,๘๐๒	๖,๒๙๗	๙,๒๒๓	๙,๗๔๖	๔๗,๓๗๕	๔๙,๐๙๐	๘๒,๑๖๗	๘๖,๙๑๐
ยโสธร	๗,๐๔๕	๗,๖๒๒	๓,๑๖๖	๓,๔๑๗	๓,๕๙๕	๓,๗๘๖	๑๘,๓๕๓	๑๘,๖๗๐	๓๒,๑๕๙	๓๓,๔๙๖
อำนาจเจริญ	๕,๘๑๔	๕,๗๘๗	๒,๓๕๔	๒,๐๒๒	๒,๖๕๘	๒,๖๓๔	๑๒,๓๖๑	๑๒,๖๕๐	๒๓,๑๘๗	๒๓,๐๙๓

ที่มา : สำนักงานคณะกรรมการพัฒนาการเศรษฐกิจและสังคมแห่งชาติ, ๒๕๖๔

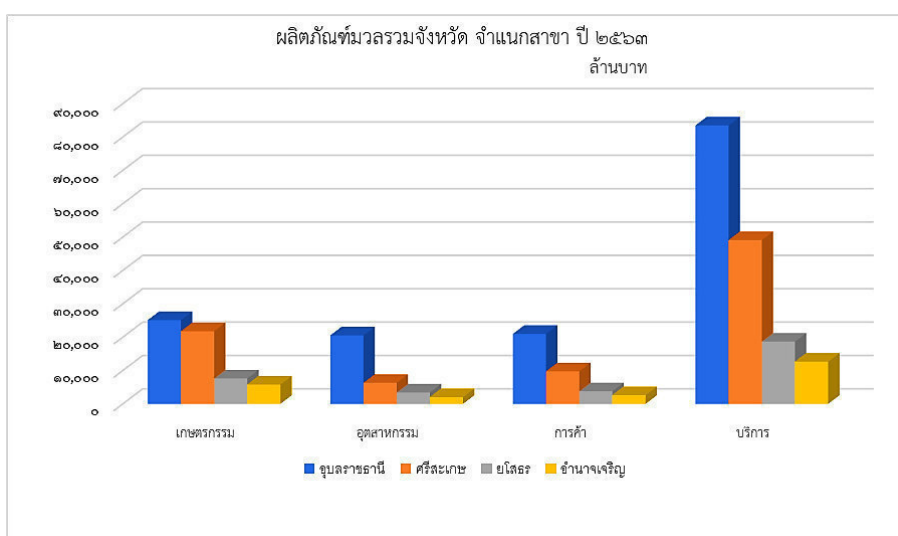

ภาพที่ ๑๐ ผลิตภัณฑ์มวลรวมจังหวัด จำแนกสาขาการผลิต ปี พ.ศ.๒๕๖๓

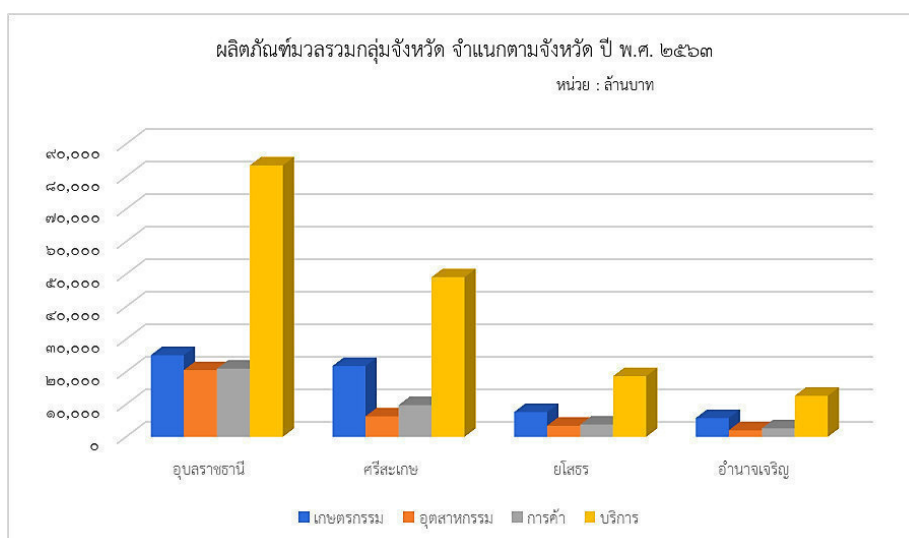

ภาพที่ ๑๑ ผลิตภัณฑ์มวลรวมกลุ่มจังหวัด จำแนกตามจังหวัด ปี พ.ศ. ๒๕๖๓

รายได้เฉลี่ยต่อหัวของประชากรกลุ่มจังหวัด ในปี พ.ศ.๒๕๖๓ มีมูลค่า ๗๔,๘๐๙ บาท ซึ่งมีมูลค่าเพิ่มขึ้นร้อยละ ๔.๐ ของรายได้เฉลี่ยต่อหัวของประชากรกลุ่มจังหวัด ในปี พ.ศ.๒๕๖๒ เมื่อพิจารณารายได้เฉลี่ยต่อหัวของประชากรแต่ละจังหวัดในกลุ่มจังหวัด พบว่า จังหวัดศรีสะเกษมีรายได้เฉลี่ยต่อหัวของประชากรมากที่สุด เท่ากับ ๘๐,๗๔๗ บาท รองลงมาเป็นจังหวัดอุบลราชธานี มีมูลค่า ๗๔,๔๐๘ บาท จังหวัดอำนาจเจริญ มีมูลค่า ๗๑,๘๑๕ บาท และจังหวัดยโสธร มีมูลค่า ๖๒,๖๒๓ บาท ตามลำดับ

ตารางที่ ๑๗ รายได้เฉลี่ยต่อหัวของประชากรในกลุ่มจังหวัดภาคตะวันออกเฉียงเหนือตอนล่าง ๒ ปี ๒๕๕๘ - ๒๕๖๓

หน่วย : บาท

จังหวัด/กลุ่มจังหวัด	๒๕๕๘	๒๕๕๙	๒๕๖๐	๒๕๖๑	๒๕๖๒	๒๕๖๓
กลุ่มจังหวัด	๖๐,๔๒๓	๖๔,๕๑๘	๖๘,๒๖๔	๗๐,๓๘๒	๗๑,๙๓๕	๗๔,๘๐๙
อุบลราชธานี	๖๑,๘๘๖	๖๕,๙๕๑	๗๐,๔๖๓	๗๑,๑๒๓	๗๒,๖๐๗	๗๔,๔๐๘
ศรีสะเกษ	๖๔,๑๙๓	๖๗,๙๙๓	๗๐,๘๒๗	๗๓,๒๔๒	๗๒,๗๕๒	๘๐,๗๔๗
ยโสธร	๕๒,๕๑๗	๕๖,๒๔๓	๕๗,๓๙๗	๖๐,๕๑๓	๖๒,๖๒๓	๖๕,๒๕๔
อำนาจเจริญ	๕๕,๙๐๓	๕๘,๔๘๗	๖๑,๘๖๐	๖๖,๙๐๒	๗๑,๘๑๕	๗๒,๕๗๓

ที่มา : สำนักงานคณะกรรมการพัฒนาการเศรษฐกิจและสังคมแห่งชาติ, ๒๕๖๕

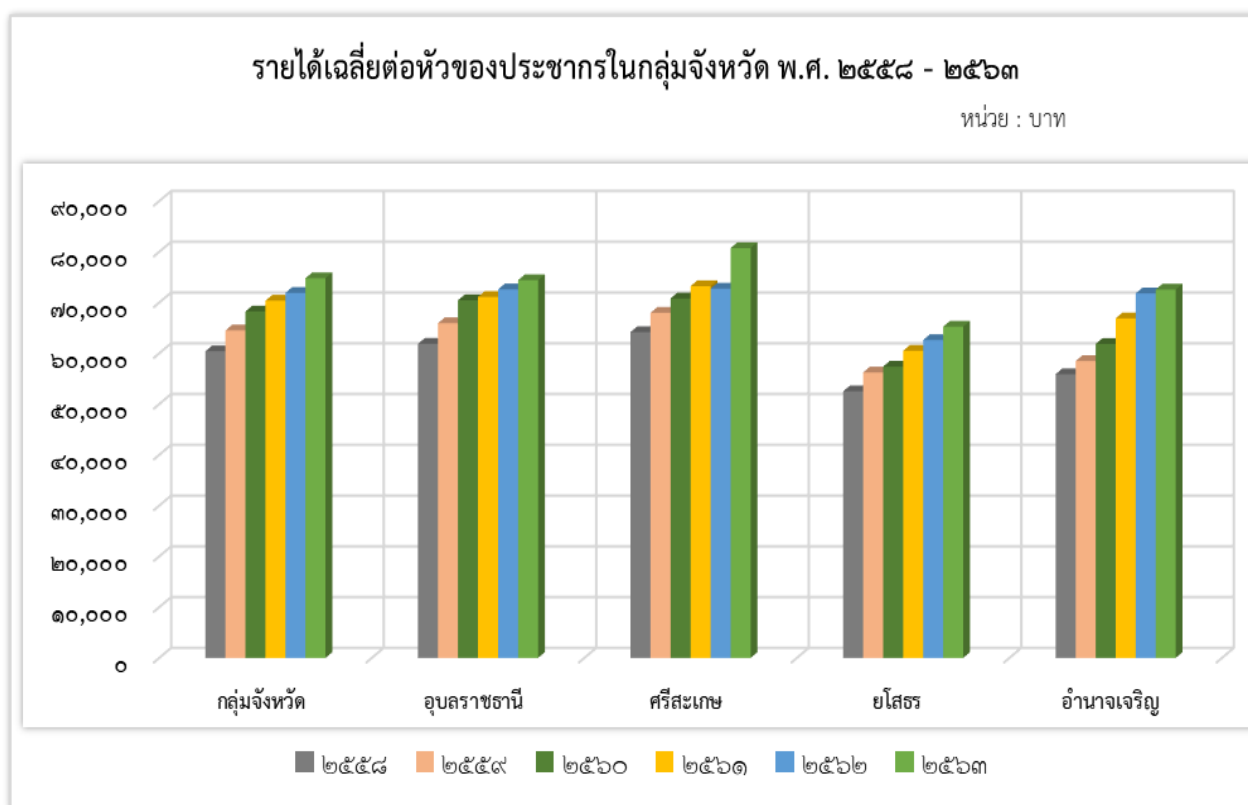

ภาพที่ ๑๒ รายได้เฉลี่ยต่อหัวของประชากรกลุ่มจังหวัด ปี พ.ศ. ๒๕๕๘-๒๕๖๓

ส่วนรายได้และรายจ่ายของกลุ่มจังหวัด ตั้งแต่ปี พ.ศ. ๒๕๕๘ - ๒๕๖๓ พบว่า ปี พ.ศ. ๒๕๖๓ ประชาชนมีรายได้ลดลง โดยเฉพาะจังหวัดอุบลราชธานีและศรีสะเกษ ขณะที่จังหวัดยโสธรและอำนาจเจริญ ประชาชนมีรายได้เพิ่มขึ้น และมีการใช้จ่ายลดลง รายละเอียดตามตารางต่อไปนี้

ตารางที่ ๑๘ เปรียบเทียบรายได้ต่อครัวเรือนและค่าใช้จ่ายเฉลี่ยต่อเดือนของจังหวัดภายในกลุ่มจังหวัด พ.ศ. ๒๕๕๘ - ๒๕๖๒

กลุ่มจังหวัด / จังหวัด	๒๕๕๘			๒๕๖๐			๒๕๖๒		
	รายได้	รายจ่าย	ส่วนต่าง	รายได้	รายจ่าย	ส่วนต่าง	รายได้	รายจ่าย	ส่วนต่าง
กลุ่มจังหวัด	๖๔,๐๕๖	๕๐,๖๘๓	๑๓,๓๗๓	๖๓,๑๗๕	๔๙,๕๘๒	๑๓,๕๙๓	๕๗,๓๘๓	๔๕,๙๓๗	๑๑,๔๔๖
อุบลราชธานี	๒๐,๔๕๓	๑๓,๘๔๘	๖,๖๐๕	๒๔,๓๘๐	๑๖,๐๔๖	๘,๓๓๔	๑๘,๓๙๘	๑๓,๔๙๖	๔,๙๐๒
ศรีสะเกษ	๑๘,๗๙๓	๑๘,๑๒๔	๖๖๘	๑๗,๔๘๕	๑๕,๘๓๘	๑,๖๔๖	๑๖,๑๓๗	๑๔,๖๗๖	๑,๔๖๐
ยโสธร	๑๙,๕๑๘	๑๔,๔๕๓	๕,๐๖๕	๑๖,๗๕๒	๑๓,๕๕๔	๓,๑๙๘	๑๗,๗๖๘	๑๓,๕๙๑	๔,๑๗๗
อำนาจเจริญ	๒๑,๑๗๓	๑๗,๐๒๙	๔,๑๔๔	๑๘,๒๓๑	๑๖,๕๗๕	๑,๖๕๕	๒๐,๓๒๐	๑๖,๖๙๓	๓,๖๒๗

ที่มา : สำนักงานสถิติแห่งชาติ, ๒๕๖๔

การวัดข้อมูลการพัฒนาในด้านต่าง ๆ โดยเฉพาะด้านเศรษฐกิจ ซึ่งสำนักงานสภาพัฒนาการเศรษฐกิจและสังคมแห่งชาติ ได้กำหนดตัวชี้วัดการพัฒนาของกลุ่มจังหวัด จำนวน ๑๓ ตัวชี้วัด โดยเปรียบเทียบกับค่ากลางของประเทศ พบว่า มีตัวชี้วัดที่อยู่ในเกณฑ์ดี สูงกว่าค่าเฉลี่ยของประเทศ จำนวน ๑ ตัวชี้วัด ได้แก่ ประกอบด้วย อัตราการขยายตัวภาคอุตสาหกรรมกลุ่มจังหวัด รายละเอียดตามตารางต่อไปนี้

ตารางที่ ๑๙ ข้อมูลตัวชี้วัดการพัฒนาของกลุ่มจังหวัดภาคตะวันออกเฉียงเหนือตอนล่าง ๒ ปี พ.ศ.๒๕๖๒

ตัวชี้วัด	ค่ากลางของประเทศ		กลุ่มจังหวัด ๑		หน่วย
	๒๕๖๑	๒๕๖๒	๒๕๖๑	๒๕๖๒	
ขนาดเศรษฐกิจกลุ่มจังหวัด	๖๐๘,๘๓๔	๖๒๑,๕๖๔	๒๔๓,๗๖๐	๒๔๗,๘๕๔	ล้านบาท
ขนาดเศรษฐกิจภาคเกษตร	๓๔,๒๘๑	๓๖,๒๔๗	๕๙,๐๘๘	๕๕,๓๗๖	ล้านบาท
ขนาดเศรษฐกิจสาขาอุตสาหกรรมและเหมืองแร่	๒๕๕,๐๓๗	๒๕๓,๖๘๖	๒๙,๖๒๐	๓๑,๘๕๖	ล้านบาท
ขนาดเศรษฐกิจภาคบริการ	๒๗๙,๕๑๖	๒๙๑,๖๓๑	๑๕๕,๐๕๓	๑๖๐,๒๒๒	ล้านบาท
อัตราการขยายตัวมูลค่าผลิตภัณฑ์กลุ่มจังหวัด	๔.๑๔	๐.๙๒	๐.๗๘	-๐.๐๘	ร้อยละ
อัตราการขยายตัวภาคเกษตร	๕.๗๗	-๒.๔๘	๕.๘๗	-๖.๑๙	ร้อยละ
อัตราการขยายตัวภาคอุตสาหกรรม	๓.๒๔	๐.๓๗	-๑๐.๙๖	๕.๑๗	ร้อยละ
อัตราการขยายตัวภาคบริการ	๓.๖๘	๒.๓๑	๑.๓๘	๑.๒๔	ร้อยละ
มูลค่าผลิตภัณฑ์กลุ่มจังหวัดเฉลี่ยต่อหัว	๑๒๘,๐๖๘	๑๓๐,๙๕๑	๗๐,๓๘๒	๗๑,๙๓๕	บาท/คน
ผลิตภาพแรงงาน	๑๓๐,๓๗๕	๑๓๓,๔๒๙	๗๔,๒๑๐	๗๘,๐๐๗	บาท/คน
อัตราการขยายตัวของผลิตภาพแรงงาน	๑.๓๑	๓.๒๕	๖.๕๕	๐.๔๒	ร้อยละ
อัตราการว่างงาน	๐.๙๖	๐.๙๔	๐.๔๘	๐.๓๓	ร้อยละ
รายได้การท่องเที่ยว	๓๔,๒๙๕	๓๔,๘๘๑	๑๑,๓๘๕	๑๑,๔๓๖	ล้านบาท
อัตราการขยายตัวรายได้ท่องเที่ยว	๙.๓๘	๒.๑๖	๘.๐๑	๐.๔๕	ร้อยละ

ที่มา : รายงานตัวชี้วัดการพัฒนาระดับจังหวัดและกลุ่มจังหวัด จัดทำโดยสำนักงานสภาพัฒนาการเศรษฐกิจและสังคมแห่งชาติ, ๒๕๖๔

เมื่อพิจารณาตัวชี้วัดมิติการพัฒนาของแต่ละจังหวัดในกลุ่มจังหวัด พบว่า จังหวัดอำนาจเจริญมีตัวชี้วัดภาพรวมที่เพิ่มขึ้นจากปี พ.ศ.๒๕๖๑ และเป็นจังหวัดที่มีค่าร้อยละมากที่สุดในกลุ่มจังหวัด อยู่ที่ ๕๒.๖๒ ซึ่งมีร้อยละที่ใกล้เคียงกับค่ากลางของประเทศ ซึ่งค่ากลางของประเทศอยู่ที่ ๕๒.๘๗ รองลงมาเป็นจังหวัดยโสธร จังหวัดศรีสะเกษ และจังหวัดอุบลราชธานี ตามลำดับ

ตัวชี้วัดมิติการพัฒนาจังหวัดในกลุ่มจังหวัดภาพรวม ปี พ.ศ.๒๕๖๑-๒๕๖๒

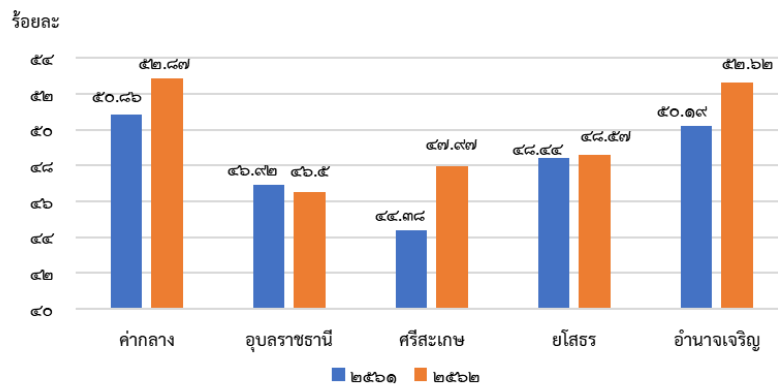

ภาพที่ ๑๓ ตัวชี้วัดมิติการพัฒนาจังหวัดในกลุ่มจังหวัดภาพรวม ปี พ.ศ.๒๕๖๑-๒๕๖๒

เมื่อพิจารณาด้านการพัฒนาคน (People) พบว่า ทุกจังหวัดในกลุ่มจังหวัดมีค่าสูงกว่าค่ากลางของประเทศ โดยจังหวัดอำนาจเจริญมีร้อยละมากที่สุด รองลงมาเป็นจังหวัดอุบลราชธานี จังหวัดศรีสะเกษ และยโสธร ตามลำดับ

ตัวชี้วัดมิติการพัฒนาคน (People) จังหวัดในกลุ่มจังหวัด ปี พ.ศ.๒๕๖๑-๒๕๖๒

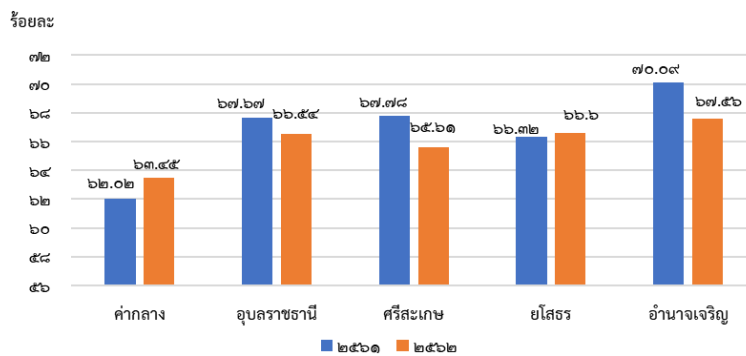

ภาพที่ ๑๔ ตัวชี้วัดมิติการพัฒนาคน ในกลุ่มจังหวัด ปี พ.ศ.๒๕๖๑-๒๕๖๒

เมื่อพิจารณาด้านเศรษฐกิจและความมั่งคั่ง (Prosperity) พบว่า จังหวัดยโสธรเป็นจังหวัด ที่มีร้อยละมากกว่าค่ากลางของประเทศส่วนจังหวัดอำนาจเจริญ จังหวัดศรีสะเกษ และจังหวัดอุบลราชธานี มีค่าร้อยละต่ำกว่าค่ากลางของประเทศ

ตัวชี้วัดมิติการพัฒนาเศรษฐกิจและความมั่งคั่ง (Prosperity) จังหวัดในกลุ่มจังหวัด ปี พ.ศ.๒๕๖๑-๒๕๖๒

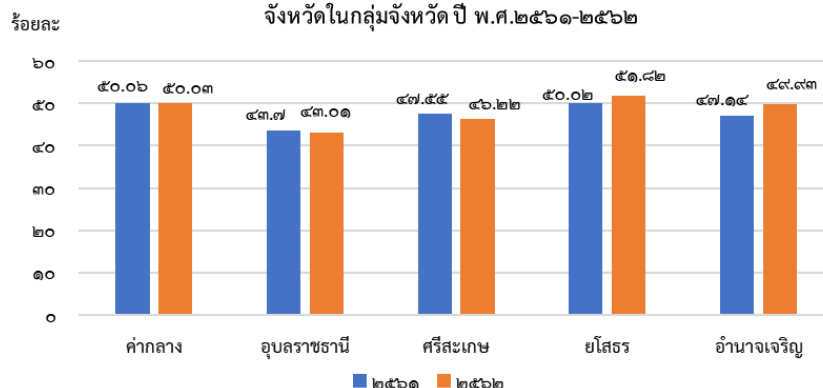

ภาพที่ ๑๕ ตัวชี้วัดมิติการพัฒนาเศรษฐกิจและความมั่งคั่งในกลุ่มจังหวัด ปี พ.ศ.๒๕๖๑-๒๕๖๒

เมื่อพิจารณาด้านสิ่งแวดล้อม (Planet) พบว่า ทุกจังหวัดในกลุ่มจังหวัดมีค่าต่ำกว่าค่ากลางของประเทศ โดยจังหวัดอุบลราชธานีมีร้อยละมากที่สุด รองลงมาเป็นจังหวัดอำนาจเจริญ จังหวัดศรีสะเกษ และจังหวัดยโสธร ตามลำดับ

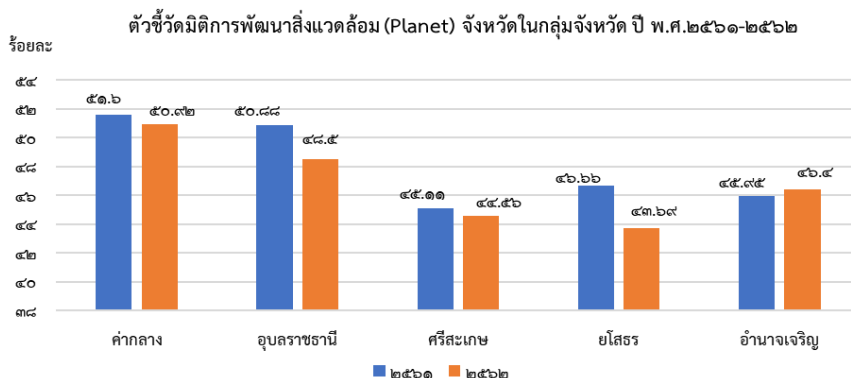

ภาพที่ ๑๖ ตัวชี้วัดมิติการพัฒนาสิ่งแวดล้อมในกลุ่มจังหวัด ปี พ.ศ.๒๕๖๑-๒๕๖๒

เมื่อพิจารณาด้านสันติภาพและยุติธรรม (Peace) พบว่า ทุกจังหวัดในกลุ่มจังหวัดมีค่าสูงกว่าค่ากลางของประเทศ โดยจังหวัดอำนาจเจริญมีร้อยละมากที่สุด รองลงมาเป็นจังหวัดยโสธร จังหวัดอุบลราชธานี และจังหวัดศรีสะเกษ ตามลำดับ

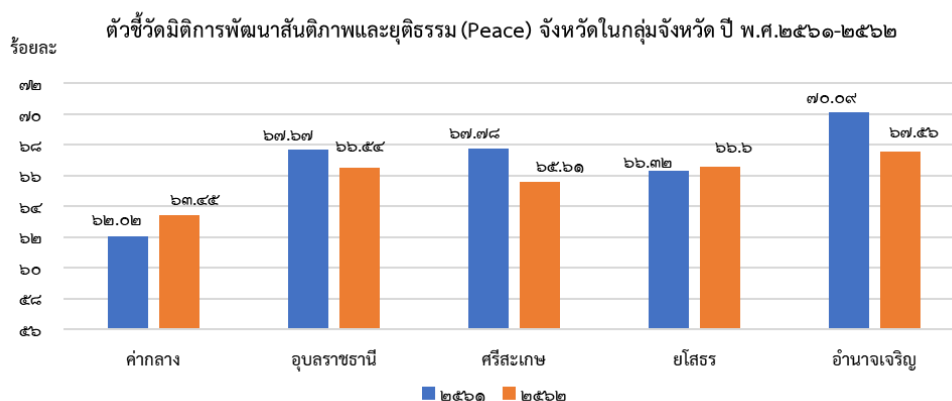

ภาพที่ ๑๗ ตัวชี้วัดมิติพัฒนาสันติภาพและยุติธรรมในกลุ่มจังหวัด ปี พ.ศ.๒๕๖๑-๒๕๖๒

เมื่อพิจารณาด้านความเป็นหุ้นส่วนพัฒนา (Partnership) พบว่า ทุกจังหวัดในกลุ่มจังหวัด มีค่าสูงกว่าค่ากลางของประเทศ โดยจังหวัดอำนาจเจริญมีร้อยละมากที่สุด รองลงมาเป็นจังหวัดยโสธร จังหวัดอุบลราชธานี และจังหวัดศรีสะเกษ ตามลำดับ ดังภาพและตารางต่อไปนี้



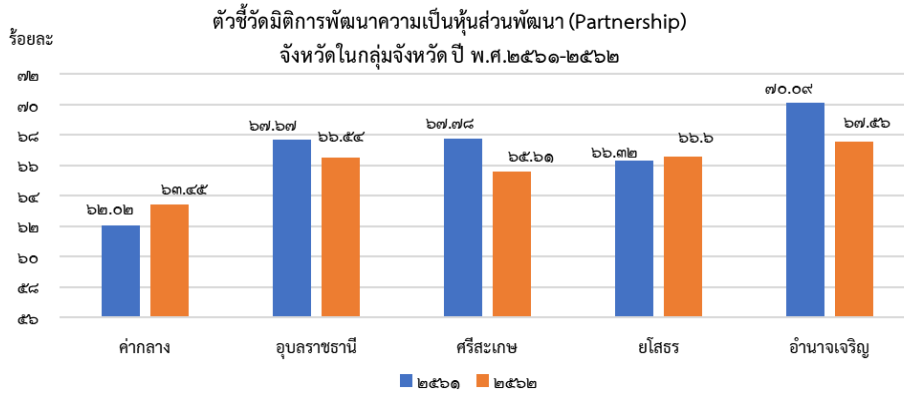

ภาพที่ ๑๘ ตัวชี้วัดมิติการพัฒนาความเป็นหุ้นส่วนพัฒนาในกลุ่มจังหวัด ปี พ.ศ.๒๕๖๑-๒๕๖๒

ตารางที่ ๒๐ ข้อมูลตัวชี้วัดมิติการพัฒนาของจังหวัดในกลุ่มจังหวัดภาคตะวันออกเฉียงเหนือตอนล่าง ๒ ปี พ.ศ.๒๕๖๑-๒๕๖๒

ตัวชี้วัด	ค่ำกลาง		อุบลราชธานี		ศรีสะเกษ		ยโสธร		อำนาจเจริญ	
	๒๕๖๑	๒๕๖๒	๒๕๖๑	๒๕๖๒	๒๕๖๑	๒๕๖๒	๒๕๖๑	๒๕๖๒	๒๕๖๑	๒๕๖๒
ภาพรวม	๕๐.๘๖	๕๒.๘๗	๕๖.๙๒	๕๖.๕๐	๕๔.๓๘	๕๗.๙๗	๕๔.๕๔	๕๘.๕๗	๕๐.๑๙	๕๒.๖๒
ด้านการพัฒนาคน (People)	๕๙.๘๖	๖๓.๒๐	๕๑.๘๖	๕๐.๗๑	๕๒.๖๑	๕๙.๓๘	๕๔.๓๐	๕๘.๑๔	๕๐.๖๒	๕๘.๙๖
ด้านเศรษฐกิจและความมั่งคั่ง (Prosperity)	๕๐.๐๖	๕๐.๐๓	๕๓.๗๐	๕๓.๐๑	๕๗.๕๕	๕๖.๒๒	๕๐.๐๒	๕๑.๘๒	๕๗.๑๔	๕๙.๙๓
ด้านสิ่งแวดล้อม (Planet)	๕๑.๖๐	๕๐.๙๒	๕๐.๘๘	๕๘.๕๐	๕๕.๑๑	๕๔.๕๖	๕๖.๖๖	๕๓.๖๙	๕๕.๙๕	๕๖.๔๐
ด้านสันติภาพและยุติธรรม (Peace)	๖๒.๐๒	๖๓.๕๕	๖๗.๖๗	๖๖.๕๕	๖๗.๗๘	๖๕.๖๑	๖๖.๓๒	๖๖.๖๐	๗๐.๐๙	๖๗.๕๖
ด้านความเป็นหุ้นส่วนพัฒนา (Partnership)	๓๘.๖๙	๔๔.๖๘	๒๙.๑๕	๓๐.๙๐	๒๒.๕๐	๓๑.๖๗	๓๑.๗๕	๓๐.๘๔	๔๑.๕๒	๔๓.๗๒

ที่มา: รายงานตัวชี้วัดการพัฒนาระดับจังหวัดและกลุ่มจังหวัด จัดทำโดยสำนักงานสภาพัฒนาการเศรษฐกิจและสังคมแห่งชาติ, ๒๕๖๔

ข้อมูลตัวชี้วัดการพัฒนาด้านการพัฒนาคน (People) ของจังหวัดในกลุ่มจังหวัด พบว่า ทั้ง ๗ ตัวชี้วัดในด้านการพัฒนาคนของจังหวัดในกลุ่มจังหวัดมีค่าที่มากกว่า/น้อยกว่าค่ากลางของประเทศในเชิงลบ ดังตารางต่อไปนี้

ตารางที่ ๒๒ ข้อมูลตัวชี้วัดการพัฒนาด้านการพัฒนาคน (People) ของจังหวัดในกลุ่มภาคตะวันออกเฉียงเหนือตอนล่าง ๒ ปี พ.ศ. ๒๕๖๑-๒๕๖๒

ตัวชี้วัด	ค่ำกลาง		อุบลราชธานี		ศรีสะเกษ		ยโสธร		อำนาจเจริญ	
	๒๕๖๑	๒๕๖๒	๒๕๖๑	๒๕๖๒	๒๕๖๑	๒๕๖๒	๒๕๖๑	๒๕๖๒	๒๕๖๑	๒๕๖๒
ร้อยละของประชากรที่อยู่ใต้เส้นความยากจน (ร้อยละ)*, *****	๑๑.๓๘	๖.๑๔	๘.๓๑	๑๑.๙๒	๒๑.๙๑	๖.๙๙	๑๒.๖๘	๑๐.๑๙	๒๓.๕๕	๔.๕๓
ร้อยละของทารกแรกเกิดที่มีน้ำหนักต่ำกว่าเกณฑ์ (ร้อยละทารกเกิดมีชีพ)*, ***	๑๐.๑๙	๑๐.๔๗	๑๒.๔๒	๑๓.๑๘	๙.๖๕	๙.๕๕	๙.๘๒	๙.๗๖	๑๑.๓๑	๑๒.๐๓
ร้อยละของประชากรที่เจ็บป่วยที่เป็นผู้ป่วยใน (ร้อยละ)*, ****	๑๑.๒๑	๑๑.๒๓	๑๓.๖๐	๑๓.๗๗	๑๐.๕๘	๑๐.๕๓	๑๓.๕๕	๑๔.๐๒	๑๐.๗๑	๑๐.๘๑
อัตราส่วนประชากรต่อแพทย์ (คน/แพทย์)*	๒,๕๔๙	๒,๒๗๔	๒,๓๖๖	๒,๓๐๗	๓,๖๙๗	๓,๕๕๕	๓,๗๙๕	๓,๕๖๑	๓,๖๖๖	๓,๔๓๔
อัตราการเข้าเรียนรวมระดับมัธยมศึกษาตอนปลายและอาชีวศึกษา (ร้อยละ)	๗๖.๕๑	๗๓.๗๐	๗๒.๑๗	๖๘.๘๐	๘๕.๑๙	๗๗.๓๘	๑๐๐.๕๕	๑๐๐.๑๒	๘๒.๒๐	๗๘.๔๓
จำนวนปีการศึกษาเฉลี่ยประชากรไทยอายุ ๑๕-๕๙ ปี (ปี)	๙.๐๗	๙.๑๕	๘.๖๗	๘.๒๔	๘.๒๓	๘.๔๐	๘.๔๗	๘.๕๗	๘.๖๖	๘.๗๓
ค่าเฉลี่ยคะแนน o-net มัธยมศึกษาตอนปลาย (คะแนน)	๓๓.๖๐	๓๕.๒๙	๓๑.๖๔	๓๔.๐๑	๓๑.๓๘	๓๔.๐๙	๓๑.๓๕	๓๔.๐๘	๓๐.๙๑	๓๔.๑๙

ที่มา: รายงานตัวชี้วัดการพัฒนาระดับจังหวัดและกลุ่มจังหวัด จัดทำโดยสำนักงานสภาพัฒนาการเศรษฐกิจและสังคมแห่งชาติ, ๒๕๖๔

ข้อมูลตัวชี้วัดการพัฒนาด้านเศรษฐกิจและความมั่งคั่ง (Prosperity) ของจังหวัดในกลุ่มจังหวัด พบว่า อัตราการว่างงานของทุกจังหวัดในกลุ่มจังหวัดมีอัตราการว่างงานต่ำกว่าค่ากลางของประเทศ และมีร้อยละของครัวเรือนที่มีบ้านและที่ดินเป็นของตนเองของทุกจังหวัดในกลุ่มจังหวัดมีร้อยละของครัวเรือนที่มีบ้านและที่ดินเป็นของตนเองต่ำกว่าค่ากลางของประเทศ ดังตารางต่อไปนี้

ตารางที่ ๒๑ ข้อมูลตัวชี้วัดการพัฒนาด้านเศรษฐกิจและความมั่งคั่ง (Prosperity) ของจังหวัดในกลุ่มจังหวัดภาคตะวันออกเฉียงเหนือ ตอนล่าง ๒ ปี พ.ศ.๒๕๖๒

ตัวชี้วัด	ค่ากลาง		อุบลราชธานี		ศรีสะเกษ		ยโสธร		อำนาจเจริญ	
	๒๕๖๑	๒๕๖๒	๒๕๖๑	๒๕๖๒	๒๕๖๑	๒๕๖๒	๒๕๖๑	๒๕๖๒	๒๕๖๑	๒๕๖๒
อัตราการเปลี่ยนแปลงของรายได้เฉลี่ยของครัวเรือนในจังหวัด (ร้อยละ)	-๐.๐๐	-๐.๔๖	-๔.๓๑	-๑๒.๒๗	-๒.๗๕	-๓.๘๖	๐.๘๘	๓.๐๓	๑.๙๗	๕.๗๓
อัตราการเปลี่ยนแปลงของผลิตภัณฑ์มวลรวมจังหวัด (ร้อยละ)	๔.๑๔	๐.๖๘	-๐.๖๖	๐.๒๑	๑.๓๗	-๒.๕๕	๒.๔๓	๑.๐๘	๔.๘๘	๕.๔๓
อัตราการว่างงาน (ร้อยละ)*	๐.๘๙	๐.๘๖	๐.๕๙	๐.๓๐	๐.๒๒	๐.๓๘	๐.๖๒	๐.๒๙	๐.๕๖	๐.๓๘
อัตราส่วนหนี้เฉลี่ยต่อรายได้เฉลี่ยของครัวเรือน (เท่า)*, ****	๗.๔๖	๖.๙๒	๗.๖๓	๗.๕๕	๑๐.๓๖	๑๐.๕๔	๕.๒๓	๓.๙๒	๑๑.๐๔	๑๐.๖๗
ผลิตภาพแรงงาน (บาท/คน)	๑๑๗,๙๑๖	๑๒๑,๓๒๘	๘๗,๔๙๐	๘๔,๙๓๙	๗๐,๔๙๒	๗๔,๔๑๘	๕๗,๘๙๕	๕๙,๔๘๔	๗๗,๔๖๙	๘๖,๔๗๙
สัดส่วนปริมาณการใช้ไฟฟ้าภาคครัวเรือนต่อประชากร (kw-ชั่วโมง/คน)	๕๐๖.๑๑	๕๕๘.๔๙	๓๓๗.๔๑	๓๗๐.๐๗	๒๙๑.๑๙	๓๑๖.๙๖	๓๑๑.๘๖	๓๓๕.๗๐	๒๖๗.๖๗	๒๙๓.๘๗
สัดส่วนปริมาณน้ำมันเชื้อเพลิงในภาคอุตสาหกรรมต่อ GPP ภาคอุตสาหกรรม (ลิตร/ล้านบาท)*	๕๙๘.๒๘	๔๖๙.๔๒	๗๔๖.๐๕	๖๖๗.๙๔	๔๐๑.๖๕	๘๓๙.๗๕	๘๓.๔๖	๑๘๑.๑๔	๑,๐๑๔.๔๒	๗๖๐.๐๘
ร้อยละผู้อยู่ในระบบประกันสังคมต่อกำลังแรงงาน (ร้อยละ)	๒๓.๒๖	๒๔.๙๓	๑๔.๔๒	๑๔.๖๕	๑๓.๓๖	๑๕.๘๔	๑๓.๗๔	๑๔.๖๔	๒๓.๔๑	๒๘.๑๙
ร้อยละของครัวเรือนที่มีบ้านและที่ดินเป็นของตนเอง (ร้อยละ)****	๘๓.๑๑	๘๒.๔๗	๘๕.๗๓	๘๕.๕๒	๙๕.๓๒	๙๕.๑๑	๙๖.๕๕	๙๕.๘๗	๙๔.๑๓	๙๒.๙๘
ร้อยละของหมู่บ้านที่ถนนสายหลักใช้การได้ตลอดปี (ร้อยละ)**	๖๑.๘๑	๖๕.๔๖	๕๑.๐๐	๕๓.๒๒	๖๒.๙๗	๖๘.๓๔	๔๔.๐๑	๔๔.๑๘	๖๒.๕๐	๖๗.๕๑
สัมประสิทธิ์การกระจายรายได้*, ****	๐.๔๒๗	๐.๔๓๒	๐.๔๘๐	๐.๕๐๘	๐.๓๙๑	๐.๓๙๕	๐.๓๙๐	๐.๓๗๓	๐.๔๒๗	๐.๔๔๐

ที่มา: รายงานตัวชี้วัดการพัฒนาระดับจังหวัดและกลุ่มจังหวัด จัดทำโดยสำนักงานสภาพัฒนาการเศรษฐกิจและสังคมแห่งชาติ, ๒๕๖๔

ข้อมูลตัวชี้วัดการพัฒนาด้านสิ่งแวดล้อม (Planet) ของจังหวัดในกลุ่มจังหวัด พบว่า ทั้ง ๕ ตัวชี้วัดในด้านการพัฒนาคนของจังหวัดในกลุ่มจังหวัดมีค่าที่น้อยกว่าค่ากลางของประเทศ ดังตารางต่อไปนี้

ตารางที่ ๒๓ ข้อมูลตัวชี้วัดการพัฒนาด้านสิ่งแวดล้อม (Planet) ของจังหวัดในกลุ่มภาคตะวันออกเฉียงเหนือตอนล่าง ๒ ปี พ.ศ.๒๕๖๒

ตัวชี้วัด	ค่ากลาง		อุบลราชธานี		ศรีสะเกษ		ยโสธร		อำนาจเจริญ	
	๒๕๖๑	๒๕๖๒	๒๕๖๑	๒๕๖๒	๒๕๖๑	๒๕๖๒	๒๕๖๑	๒๕๖๒	๒๕๖๑	๒๕๖๒
อัตราการเปลี่ยนแปลงของพื้นที่ป่าไม้ในจังหวัด (ร้อยละ)	๐.๔๒	๐.๑๐	-๐.๗๔	-๐.๐๙	-๐.๐๗	-๐.๐๕	-๔.๕๕	-๐.๖๘	-๔.๑๙	-๐.๔๗
สัดส่วนปริมาณขยะที่กำจัดถูกต้องต่อปริมาณขยะที่เกิดขึ้น (ร้อยละ)	๒๒.๔๖	๑๘.๘๐	๒๗.๙๖	๑๘.๘๐	๘.๙๘	๑๒.๐๐	๑๔.๗๐	๙.๙๐	๑๒.๔๗	๑๓.๙๐
ร้อยละของครัวเรือนที่เข้าถึงน้ำประปา (ร้อยละ)****	๑๖.๕๓	๑๖.๘๑	๑๓.๔๓	๑๓.๖๐	๙.๐๒	๙.๔๔	๑๓.๖๖	๑๔.๑๒	๙.๖๐	๙.๖๐
ร้อยละของประชากรที่ประสบอุทกภัย (ร้อยละ)*, ****	๐.๑๘	๑.๕๑	๐.๓๖	๒.๐๘	๐.๒๒	๕.๕๕	๕.๑๔	๑๓.๗๒	๐.๒๒	๐.๒๒
ร้อยละของประชากรที่ประสบภัยแล้ง (ร้อยละ)*, ****	๐.๐๐	๐.๐๐	๐.๐๐	๐.๐๐	๐.๐๐	๐.๐๐	๐.๐๐	๐.๐๐	๐.๐๐	๐.๐๐

ที่มา: รายงานตัวชี้วัดการพัฒนาระดับจังหวัดและกลุ่มจังหวัด จัดทำโดยสำนักงานสภาพัฒนาการเศรษฐกิจและสังคมแห่งชาติ, ๒๕๖๔

ข้อมูลตัวชี้วัดการพัฒนาด้านสันติภาพและยุติธรรม (Peace) ของจังหวัดในกลุ่มจังหวัด พบว่า ตัวชี้วัด การแจ้งความคดีชีวิต ร่างกาย เพศ และคดีประทุษร้ายต่อทรัพย์สิน ทุกจังหวัดมีจำนวนน้อยกว่าค่ากลางของประเทศ ส่วนตัวชี้วัดที่เหลือ ๔ ตัวชี้วัด เป็นตัวชี้วัดที่สูงกว่าค่ากลางของประเทศ ดังตารางต่อไปนี้

ตารางที่ ๒๔ ข้อมูลตัวชี้วัดการพัฒนาด้านสันติภาพและยุติธรรม (Peace) ของจังหวัดในกลุ่มภาคตะวันออกเฉียงเหนือตอนล่าง ๒ ปี พ.ศ.๒๕๖๒

ตัวชี้วัด	ค่ากลาง		อุบลราชธานี		ศรีสะเกษ		ยโสธร		อำนาจเจริญ	
	๒๕๖๑	๒๕๖๒	๒๕๖๑	๒๕๖๒	๒๕๖๑	๒๕๖๒	๒๕๖๑	๒๕๖๒	๒๕๖๑	๒๕๖๒
การแจ้งความคดีชีวิต ร่างกาย เพศ และคดีประทุษร้ายต่อทรัพย์สิน (ต่อแสนคน)*	๙๕.๖๗	๘๐.๘๖	๖๐.๔๙	๖๐.๗๕	๖๗.๗๕	๖๖.๖๗	๖๓.๔๘	๕๖.๓๙	๔๓.๐๕	๔๗.๘๓
จำนวนของประชากรในเรือนจำ (ต่อแสนคน)*	๕๐๘.๖๖	๕๐๒.๘๗	๓๓๘.๐๕	๓๔๓.๓๒	๒๕๕.๑๙	๒๘๐.๖๘	๓๓๙.๕๐	๓๔๙.๙๐	๔๘๖.๒๔	๕๐๓.๖๕
จำนวนเจ้าหน้าที่ตำรวจ (ต่อแสนคน)	๒๖๗.๙๘	๒๖๘.๐๕	๒๕๑.๕๓	๒๔๐.๑๓	๑๗๕.๘๓	๑๖๙.๗๔	๑๘๙.๘๙	๑๘๖.๖๗	๒๓๔.๒๗	๒๓๓.๕๙
อัตราการฆ่าตัวตาย (ต่อแสนคน)*	๖.๓๙	๗.๐๘	๖.๑๖	๗.๔๐	๖.๑๘	๗.๖๗	๗.๒๓	๖.๘๘	๔.๗๖	๖.๐๗
จำนวนผู้ถูกกักขังที่รอการพิพากษาในสัดส่วนของประชากรในเรือนจำ (ร้อยละ)*	๑๗.๗๑	๑๖.๕๒	๑๙.๒๘	๑๗.๘๒	๑๖.๗๑	๑๗.๓๗	๑๕.๘๐	๑๗.๐๗	๑๒.๗๖	๑๔.๓๘

ที่มา: รายงานตัวชี้วัดการพัฒนาระดับจังหวัดและกลุ่มจังหวัด จัดทำโดยสำนักงานสภาพัฒนาการเศรษฐกิจและสังคมแห่งชาติ, ๒๕๖๔

ข้อมูลตัวชี้วัดการพัฒนาด้านความเป็นหุ้นส่วนพัฒนา (Partnership) ของจังหวัดในกลุ่มจังหวัด พบว่า ตัวชี้วัดจำนวน ๔ ตัวชี้วัดมีค่าต่ำกว่าค่ากลางของประเทศ และมีตัวชี้วัดบางตัวที่จังหวัดศรีสะเกษสามารถบริการจัดการได้ดีกว่าค่ากลางของประเทศ ได้แก่ ตัวชี้วัดร้อยละความสามารถในการเบิกจ่ายงบประมาณของจังหวัด และตัวชี้วัดสัดส่วนองค์กรชุมชนต่อประชากรแสนคน ดังตารางต่อไปนี้

ตารางที่ ๒๕ ข้อมูลตัวชี้วัดการพัฒนาด้านความเป็นหุ้นส่วนพัฒนา (Partnership) ของจังหวัดในกลุ่มภาคตะวันออกเฉียงเหนือตอนล่าง ๒ ปี พ.ศ.๒๕๖๒

ตัวชี้วัด	ค่ากลาง		อุบลราชธานี		ศรีสะเกษ		ยโสธร		อำนาจเจริญ	
	๒๕๖๑	๒๕๖๒	๒๕๖๑	๒๕๖๒	๒๕๖๑	๒๕๖๒	๒๕๖๑	๒๕๖๒	๒๕๖๑	๒๕๖๒
ร้อยละของประชากรที่เข้าถึงอินเทอร์เน็ต (ร้อยละ)	๕๐.๘๐	๖๐.๗๕	๔๖.๖๕	๕๗.๑๓	๕๑.๘๖	๕๓.๘๗	๕๓.๙๓	๕๓.๒๖	๕๓.๕๔	๕๐.๙๓
ร้อยละภาษีที่ท้องถิ่นจัดเก็บได้ต่อรายได้รวมที่ไม่รวมเงินอุดหนุนและเงินอุดหนุนเฉพาะกิจ	๑๑.๐๒	๑๑.๕๖	๙.๕๒	๙.๗๒	๖.๒๕	๖.๕๕	๗.๗๘	๘.๐๖	๗.๓๗	๗.๔๗
ความสามารถในการเบิกจ่ายงบประมาณของจังหวัด (ร้อยละ)	๗๐.๑๔	๗๑.๘๗	๖๗.๙๕	๖๑.๐๙	๕๓.๒๘	๗๑.๙๙	๘๐.๐๓	๗๗.๒๘	๘๓.๘๐	๘๕.๔๕
สัดส่วนองค์กรชุมชนต่อประชากรแสนคน (แห่ง/แสนคน)****	๑๒๙.๓๒	๑๔๒.๘๒	๗๖.๑๘	๗๙.๙๕	๑๓๓.๘๘	๑๔๗.๕๖	๗๖.๖๖	๑๒.๗๔	๒๒๘.๙๙	๒๐๖.๔๑

ที่มา: รายงานตัวชี้วัดการพัฒนาระดับจังหวัดและกลุ่มจังหวัด จัดทำโดยสำนักงานสภาพัฒนาการเศรษฐกิจและสังคมแห่งชาติ, ๒๕๖๔

### ๑.๒) ด้านเกษตรกรรม

พืชเศรษฐกิจที่สำคัญที่มีการเพาะปลูกและทำรายได้ให้กับจังหวัดในกลุ่มจังหวัดมากที่สุด ๔ อันดับแรก ได้แก่ ๑) ข้าว มีพื้นที่เพาะปลูก จำนวน ๙,๖๙๘,๒๕๕ ไร่ ซึ่งมีเพาะปลูกมากที่สุดในจังหวัดอุบลราชธานี รองลงมาคือ ๒) ยางพารา มีพื้นที่เพาะปลูก จำนวน ๙๓๘,๘๘๒ ไร่ ซึ่งมีเพาะปลูกมากที่สุดในจังหวัดอุบลราชธานี ๓) มันสำปะหลัง มีพื้นที่เพาะปลูก ๘๒๔,๗๗๖ ไร่ ซึ่งมีเพาะปลูกมากที่สุดในจังหวัดอุบลราชธานี และ ๔) อ้อย มีพื้นที่เพาะปลูก ๒๓๓,๔๓๕ ไร่ ซึ่งมีเพาะปลูกมากที่สุดในจังหวัดอำนาจเจริญ รายละเอียดดังตารางต่อไปนี้

ตารางที่ ๒๖ พืชเศรษฐกิจที่สำคัญของกลุ่มจังหวัดภาคตะวันออกเฉียงเหนือตอนล่าง ๒ พ.ศ. ๒๕๖๓

กลุ่มจังหวัด / จังหวัด	พื้นที่เพาะปลูก (ไร่)				รวม
	ข้าว (นาปี+นาปรัง)	ยางพารา	มันสำปะหลัง	อ้อย	
กลุ่มจังหวัด	๙,๖๙๘,๒๕๕	๙๔๘,๑๐๐	๙๔๐,๘๒๗	๑๙๙,๕๐๕	๑๑,๙๘๖,๖๘๗
อุบลราชธานี	๔,๑๓๖,๒๙๗	๔๕๘,๒๒๗	๕๒๔,๐๐๓	๑๒,๒๗๕	๕,๑๓๐,๘๐๒
ศรีสะเกษ	๓,๐๗๒,๒๖๗	๓๑๓,๕๙๙	๑๙๔๘๒๒	๒๗,๕๖๕	๓,๖๐๘,๒๕๓
ยโสธร	๑,๔๓๐,๕๕๑	๙๙,๖๙๘	๑๑๓,๓๔๘	๘๐,๑๕๑	๑,๗๒๓,๗๔๘
อำนาจเจริญ	๑,๐๕๙,๑๔๐	๗๖,๕๗๖	๑๐๘,๖๕๔	๗๙,๕๑๔	๑,๓๒๓,๘๘๔

ที่มา: สำนักงานเศรษฐกิจการเกษตร (<http://www.oae.go.th/view/๑/เอกสารเผยแพร่/TH-TH>) สืบค้นเมื่อ ๑๙ สิงหาคม ๒๕๖๔

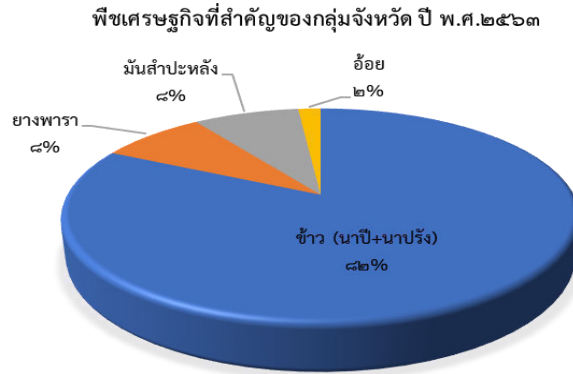

ภาพที่ ๑๙ พืชเศรษฐกิจที่สำคัญของกลุ่มจังหวัด ปี พ.ศ.๒๕๖๑-๒๕๖๒

เมื่อพิจารณามูลค่าพืชเศรษฐกิจของกลุ่มจังหวัด พบว่า ปี พ.ศ.๒๕๖๓ พืชเศรษฐกิจของกลุ่มจังหวัดมีมูลค่า ๔๕,๘๔๑ ล้านบาท มีมูลค่าลดลงจากปี พ.ศ.๒๕๖๒ จำนวน ๑,๔๐๑ ล้านบาท เมื่อพิจารณาแต่ละพืชเศรษฐกิจพบว่า กลุ่มจังหวัดมีมูลค่าการเพาะปลูกข้าวมากที่สุด จำนวน ๓๐,๕๙๕ ล้านบาท รองลงมาเป็น การเพาะปลูกยางพารา มีมูลค่า ๘,๙๙๙ ล้านบาท การเพาะปลูกมันสำปะหลัง มีมูลค่า ๕,๒๔๒ ล้านบาท และการเพาะปลูกอ้อยโรงงาน มีมูลค่า ๑,๐๐๕ ล้านบาท ตามลำดับ มีรายละเอียดดังตารางต่อไปนี้

ตารางที่ ๒๗ มูลค่าพืชเศรษฐกิจของกลุ่มจังหวัดภาคตะวันออกเฉียงเหนือตอนล่าง ๒ ปี พ.ศ.๒๕๖๑-๒๕๖๓

หน่วย: ล้านบาท

พืชเศรษฐกิจ	๒๕๖๑	๒๕๖๒	๒๕๖๓
ข้าว	๒๕,๙๗๒	๓๑,๙๙๖	๓๐,๕๙๕
มันสำปะหลัง	๕,๗๕๖	๓,๖๘๙	๕,๒๔๒
อ้อยโรงงาน	๑,๗๗๗	๑,๕๔๐	๑,๐๐๕
ยางพารา	๗,๘๗๑	๘,๑๓๖	๘,๙๙๙
พืชเศรษฐกิจ	๔๑,๓๗๖	๔๕,๓๖๑	๔๕,๘๔๑

ที่มา: สำนักงานเศรษฐกิจการเกษตร (<http://www.oae.go.th/view/๑/เอกสารเผยแพร่/TH-TH>) สืบค้นเมื่อ ๑๙ สิงหาคม ๒๕๖๔

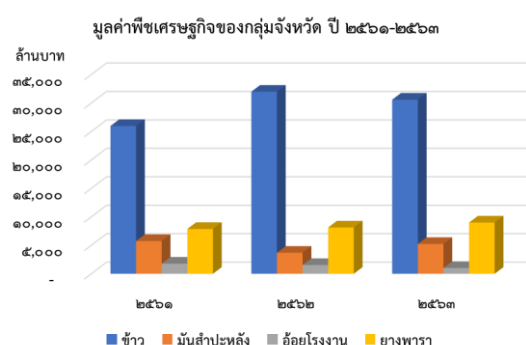
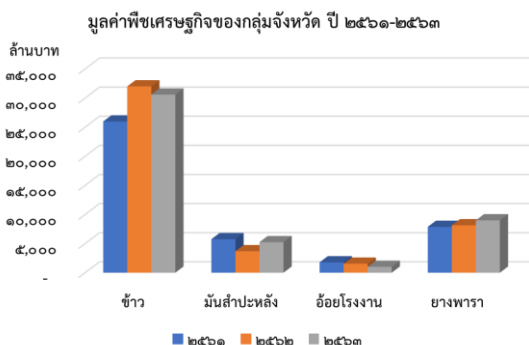

ภาพที่ ๒๐ มูลค่าพืชเศรษฐกิจของกลุ่มจังหวัดปี ๒๕๖๑-๒๕๖๓ ภาพที่ ๒๑ มูลค่าพืชเศรษฐกิจของกลุ่มจังหวัดปี ๒๕๖๑-๒๕๖๓

กลุ่มจังหวัดมีการส่งเสริมการเกษตรอินทรีย์ภายในกลุ่มจังหวัดในปี พ.ศ.๒๕๖๒ มีพื้นที่เกษตรอินทรีย์รวมจำนวน ๗๖๐,๘๓๙ ไร่ ซึ่งมีจำนวนเพิ่มขึ้น ๒๔๓,๒๕๔ ไร่ จากพื้นที่เกษตรอินทรีย์รวมปี พ.ศ.๒๕๖๑ โดยในปี พ.ศ.๒๕๖๒ พบว่า จังหวัดยโสธรมีพื้นที่เกษตรอินทรีย์รวมมากที่สุด จำนวน ๓๑๖,๐๙๔ ไร่ รองลงมา เป็นจังหวัดอุบลราชธานี จำนวน ๑๖๒,๓๑๕ ไร่ จังหวัดศรีสะเกษ จำนวน ๑๕๐,๗๕๙ ไร่ และจังหวัดอำนาจเจริญ จำนวน ๑๓๑,๖๖๗ ไร่ ตามลำดับ ดังตารางต่อไปนี้

ตารางที่ ๒๘ ข้อมูลการทำเกษตรอินทรีย์ภายในกลุ่มจังหวัดภาคตะวันออกเฉียงเหนือตอนล่าง ๒ ประจำปีงบประมาณ พ.ศ. ๒๕๖๑-๒๕๖๒

กลุ่มจังหวัด / จังหวัด	พื้นที่เกษตรอินทรีย์ (ไร่)							
	ได้รับรองมาตรฐาน		ระยะปรับเปลี่ยน		ได้รับรองมาตรฐาน		รวม	
	๒๕๖๑	๒๕๖๒	๒๕๖๑	๒๕๖๒	๒๕๖๑	๒๕๖๒	๒๕๖๑	๒๕๖๒
กลุ่มจังหวัด	๑๘๓,๘๗๐	๑๕๕,๔๕๐	๑๙๕,๑๒๗	๓๖๓,๐๔๗	๑๓๘,๕๘๘	๒๔๒,๓๔๒	๕๑๗,๕๘๕	๗๖๐,๘๓๙
อุบลราชธานี	๓๙,๔๒๕	๖๗,๙๑๖	๓๗,๐๑๓	๖๗,๓๒๙	๒๗,๕๓๑	๒๗,๐๗๔	๑๐๓,๙๖๙	๑๖๒,๓๑๕
ศรีสะเกษ	๕๓,๕๒๒	๓๔,๒๕๖	๓๐,๖๔๐	๕๐,๓๕๓	๓๐,๙๒๙	๖๖,๑๕๐	๑๑๕,๐๙๑	๑๕๐,๗๕๙
ยโสธร	๘๘,๖๘๙	๒๖,๕๖๖	๗๗,๒๓๓	๒๒๒,๒๘๒	๕๖,๕๕๘	๖๗,๒๔๖	๒๒๒,๔๘๐	๓๑๖,๐๙๔
อำนาจเจริญ	๒,๒๓๔	๒๖,๗๑๒	๕๐,๒๔๑	๒๓,๐๘๓	๒๓,๕๗๐	๘๑,๘๗๒	๗๖,๐๔๕	๑๓๑,๖๖๗

ที่มา: สำนักงานเกษตรจังหวัดภายในกลุ่มจังหวัดภาคตะวันออกเฉียงเหนือตอนล่าง ๒

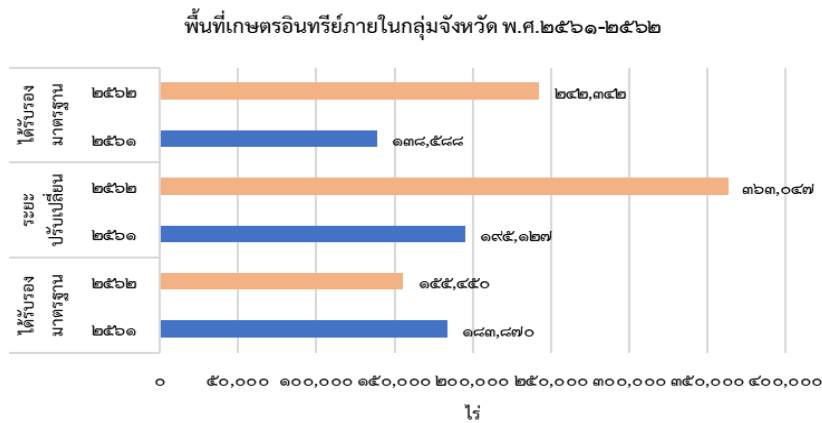

ภาพที่ ๒๒ พื้นที่เกษตรอินทรีย์ภายในกลุ่มจังหวัด พ.ศ.๒๕๖๑-๒๕๖๒

### ๑.๒.๑) ข้าวนาปี

พื้นที่การเพาะปลูกข้าวนาปี พบว่า ในปี พ.ศ.๒๕๖๓ มีพื้นที่เพาะปลูกข้าวจำนวน ๙,๓๖๙,๒๔๐ ไร่ ซึ่งลดลงจากพื้นที่การเพาะปลูกข้าวนาปีในปี พ.ศ.๒๕๖๒ จำนวน ๘,๒๔๕,๓๘๐ ไร่ คิดเป็นร้อยละ ๔๖.๘ ของพื้นที่การเพาะปลูกข้าวนาปีในปี พ.ศ.๒๕๖๒ โดยจังหวัดอุบลราชธานีมีพื้นที่ การเพาะปลูกมากที่สุด รองลงมาเป็นจังหวัดศรีสะเกษ จังหวัดยโสธร และจังหวัดอำนาจเจริญ ตามลำดับ เมื่อพิจารณาผลผลิตต่อไร่ของกลุ่มจังหวัด พบว่า มีผลผลิตต่อไร่ของกลุ่มจังหวัดในปี พ.ศ.๒๕๖๓ จำนวน ๓๕๖ กิโลกรัม เพิ่มขึ้นเล็กน้อย คิดเป็นร้อยละ ๐.๕๖ ของผลผลิตต่อไร่ของกลุ่มจังหวัดในปี พ.ศ.๒๕๖๒ โดยจังหวัดยโสธรมีผลผลิตต่อไร่มากที่สุด รองลงมาเป็นจังหวัดอุบลราชธานี จังหวัดอำนาจเจริญ และจังหวัดศรีสะเกษ ตามลำดับรายละเอียดดังตารางต่อไปนี้

ตารางที่ ๒๙ พื้นที่การเพาะปลูกและผลผลิตต่อไร่ของข้าวนาปีของกลุ่มจังหวัดภาคตะวันออกเฉียงเหนือตอนล่าง ๒ พ.ศ. ๒๕๖๑-๒๕๖๓

ข้าวนาปี	พื้นที่เพาะปลูก (ไร่)			ผลผลิตต่อไร่ (กก.)		
	๒๕๖๑	๒๕๖๒	๒๕๖๓	๒๕๖๑	๒๕๖๒	๒๕๖๓
กลุ่มจังหวัด	๙,๐๗๕,๕๒๕	๑๗,๖๑๔,๖๒๐	๙,๓๖๙,๒๔๐	๓๔๙	๓๕๔	๓๕๖
อุบลราชธานี	๓,๘๖๒,๔๗๖	๙,๓๓๒,๙๖๔	๓,๙๖๕,๙๖๐	๓๓๔	๓๖๐	๓๖๑
ศรีสะเกษ	๒,๙๗๖,๖๒๐	๓,๙๔๐,๘๕๘	๒,๙๙๘,๓๔๐	๓๖๓	๓๔๗	๓๔๙
ยโสธร	๑,๒๙๗,๕๕๓	๓,๐๐๒,๗๙๐	๑,๓๕๐,๘๓๐	๓๔๔	๓๖๐	๓๖๓
อำนาจเจริญ	๙๓๘,๘๗๖	๑,๓๓๘,๐๐๘	๑,๐๕๔,๑๑๐	๓๔๓	๓๔๘	๓๕๑

ที่มา: สำนักงานเศรษฐกิจการเกษตร (<http://www.oae.go.th/view/๑/เอกสารเผยแพร่/TH-TH>) สืบค้นเมื่อ ๑๙ สิงหาคม ๒๕๖๔

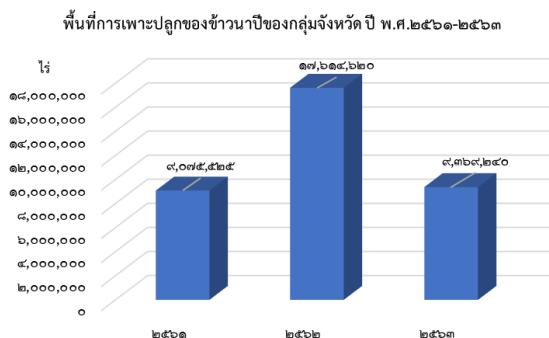

ภาพที่ ๒๓ พื้นที่การเพาะปลูกของข้าวนาปีของกลุ่มจังหวัด ปี พ.ศ.๒๕๖๑-๒๕๖๒

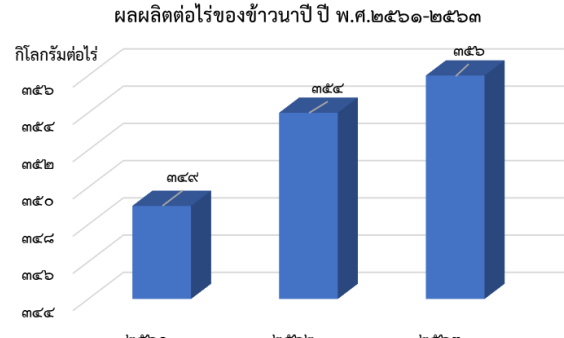

ภาพที่ ๒๔ ผลผลิตต่อไร่ของข้าวนาปี ปี พ.ศ.๒๕๖๑-๒๕๖๒

เมื่อพิจารณามูลค่าข้าวนาปีของกลุ่มจังหวัด พบว่า ในปี พ.ศ.๒๕๖๓ มีมูลค่าข้าวนาปีจำนวน ๒๙,๐๗๒ ล้านบาท ลดลงจำนวน ๑,๗๑๗ ล้านบาท คิดเป็นร้อยละ ๕.๖ ของมูลค่าข้าวนาปีของปี พ.ศ.๒๕๖๒ ดังตารางต่อไปนี้

ตารางที่ ๓๐ มูลค่าข้าวนาปีของกลุ่มจังหวัดภาคตะวันออกเฉียงเหนือตอนล่าง ๒ พ.ศ.๒๕๖๑-๒๕๖๓

รายการ	๒๕๖๑	๒๕๖๒	๒๕๖๓
พื้นที่เพาะปลูก (ไร่)	๙,๐๗๕,๕๒๕	๑๓,๖๑๔,๖๒๐	๙,๓๖๙,๒๔๐
ผลผลิต(ตัน)	๒,๕๔๙,๕๐๔	๓,๐๔๘,๗๖๒	๓,๑๖๓,๗๗๔
ผลผลิตต่อไร่ (กก./ไร่)	๓๔๕	๓๕๕	๓๕๖
ราคา/ตัน(บาท)	๙,๗๑๑	๑๐,๐๙๙	๙,๑๘๙
มูลค่ารวม (ล้านบาท)	๒๔,๗๔๘	๓๐,๗๘๙	๒๙,๐๗๒

ที่มา: สำนักงานเศรษฐกิจการเกษตร (<http://www.oae.go.th/view/๑/เอกสารเผยแพร่/TH-TH>) สืบค้นเมื่อ ๑๙ สิงหาคม ๒๕๖๔

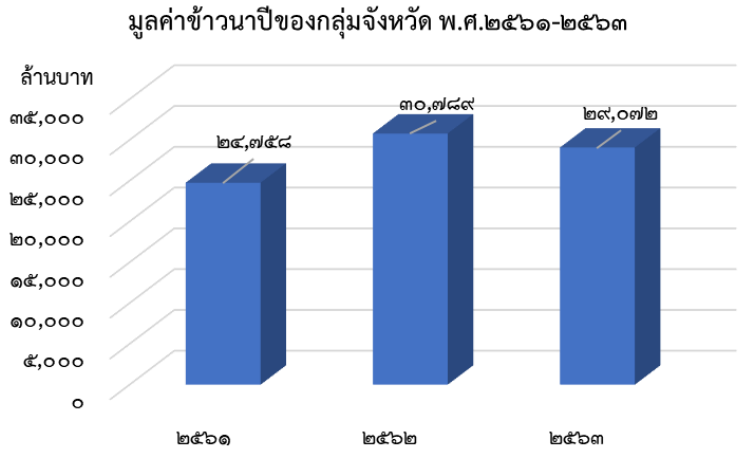

ภาพที่ ๒๕ มูลค่าข้าวนาปีของกลุ่มจังหวัด พ.ศ.๒๕๖๑-๒๕๖๓

๑.๒.๒) ข้าวนาปรัง

พื้นที่การเพาะปลูกข้าวนาปรัง พบว่า ในปี พ.ศ.๒๕๖๓ มีพื้นที่เพาะปลูกข้าวนาปรังจำนวน ๓๒๙,๐๑๕ ไร่ ซึ่งลดลงจากพื้นที่การเพาะปลูกข้าวนาปรังในปี พ.ศ.๒๕๖๒ จำนวน ๒๓,๖๐๔ ไร่ คิดเป็นร้อยละ ๗.๗ ของพื้นที่การเพาะปลูกข้าวนาปรังในปี พ.ศ.๒๕๖๒ โดยจังหวัดอุบลราชธานีมีพื้นที่การเพาะปลูกมากที่สุด รองลงมาเป็นจังหวัดยโสธร จังหวัดศรีสะเกษ และจังหวัดอำนาจเจริญ ตามลำดับ เมื่อพิจารณาผลผลิตต่อไร่ของกลุ่มจังหวัด พบว่า มีผลผลิตต่อไร่ของกลุ่มจังหวัดในปี พ.ศ.๒๕๖๓ จำนวน ๕๐๗ กิโลกรัม ลดลงร้อยละ ๑.๗ ของผลผลิตต่อไร่ของกลุ่มจังหวัดในปี พ.ศ.๒๕๖๒ โดยจังหวัดอุบลราชธานีมีผลผลิตต่อไร่มากที่สุด รองลงมาเป็นจังหวัดยโสธร จังหวัดอำนาจเจริญ และจังหวัดศรีสะเกษ ตามลำดับรายละเอียดดังตารางต่อไปนี้

ตารางที่ ๓๑ พื้นที่การเพาะปลูกและผลผลิตต่อไร่ของข้าวนาปรังในกลุ่มจังหวัดภาคตะวันออกเฉียงเหนือตอนล่าง ๒ พ.ศ. ๒๕๖๑-๒๕๖๓

ข้าวนาปรัง	พื้นที่เพาะปลูก (ไร่)			ผลผลิตต่อไร่ (กก)		
	๒๕๖๑	๒๕๖๒	๒๕๖๓	๒๕๖๑	๒๕๖๒	๒๕๖๓
กลุ่มจังหวัด	๓๒๙,๐๑๕	๓๐๕,๔๑๑	๓๒๙,๐๑๕	๕๑๗	๕๑๖	๕๐๗
อุบลราชธานี	๑๕๐,๙๘๖	๑๕๔,๔๒๗	๑๗๐,๓๓๗	๔๗๓	๔๗๘	๔๗๙
ศรีสะเกษ	๘๗,๐๖๒	๗๗,๗๙๕	๗๓,๙๒๗	๕๒๙	๕๑๒	๕๐๖
ยโสธร	๖๔,๗๐๒	๗๐,๑๒๑	๗๙,๗๒๑	๕๗๙	๔๙๘	๕๖๑
อำนาจเจริญ	๑,๖๔๗	๓,๐๖๘	๕,๐๓๐	๔๘๕	๕๗๔	๔๘๔

ที่มา: สำนักงานเศรษฐกิจการเกษตร (<http://www.oae.go.th/view/๑/เอกสารเผยแพร่/TH-TT>) สืบค้นเมื่อ ๑๙ สิงหาคม ๒๕๖๔

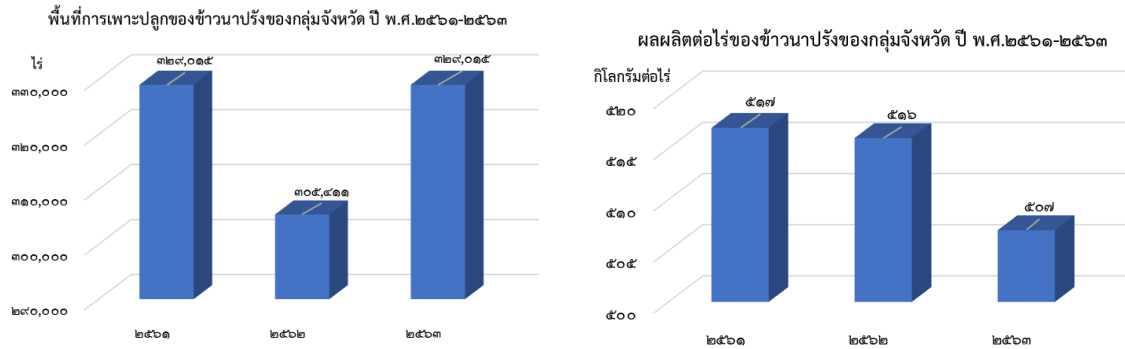

ภาพที่ ๒๖ พื้นที่การเพาะปลูกของข้าวนาปรังของกลุ่มจังหวัด ภาพที่ ๒๗ ผลผลิตต่อไร่ของข้าวนาปรังของกลุ่มจังหวัด ปี พ.ศ.๒๕๖๑-๒๕๖๒

เมื่อพิจารณามูลค่าข้าวนาปรังของกลุ่มจังหวัด พบว่า ในปี พ.ศ.๒๕๖๓ มีมูลค่าข้าวนาปรังจำนวน ๑,๕๒๓ ล้านบาท ลดลงจำนวน ๓๐๖ ล้านบาท คิดเป็นร้อยละ ๒๖.๒ ของมูลค่าข้าวนาปรังของปี พ.ศ.๒๕๖๒ ดังตารางต่อไปนี้

ตารางที่ ๓๒ มูลค่าของข้าวนาปรังของกลุ่มจังหวัดภาคตะวันออกเฉียงเหนือตอนล่าง ๒ พ.ศ. ๒๕๖๑-๒๕๖๓

รายการ	๒๕๖๑	๒๕๖๒	๒๕๖๓
พื้นที่เพาะปลูก (ไร่)	๓๒๙,๐๑๕	๓๐๕,๔๑๑	๓๒๙,๐๑๕
ผลผลิต(ตัน)	๑๕๕,๓๗๔	๑๕๔,๙๒๒	๑๖๖,๐๗๔
ผลผลิตต่อไร่ (กก./ไร่)	๕๑๗	๕๑๖	๕๐๗
ราคา/ตัน(บาท)	๗,๘๑๒	๗,๗๙๐	๙,๑๗๐
มูลค่ารวม (ล้านบาท)	๑,๒๑๔	๑,๒๐๗	๑,๕๒๓

ที่มา: สำนักงานเศรษฐกิจการเกษตร (<http://www.oae.go.th/view/๑/เอกสารเผยแพร่/TH-TT>) สืบค้นเมื่อ ๑๙ สิงหาคม ๒๕๖๔

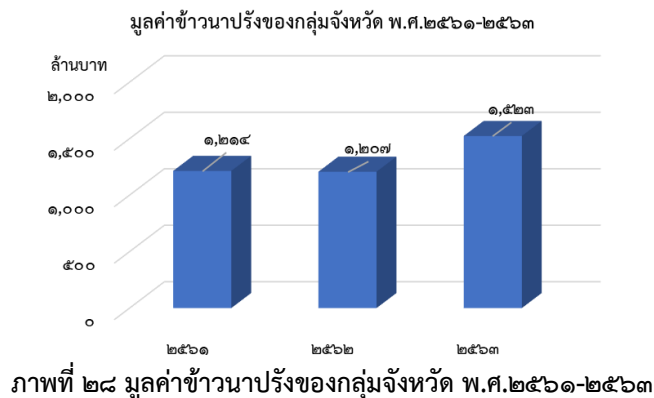

ภาพที่ ๒๘ มูลค่าข้าวนาปรังของกลุ่มจังหวัด พ.ศ.๒๕๖๑-๒๕๖๓

### ๑.๒.๓) ยางพารา

พื้นที่การเพาะปลูกยางพารา พบว่า ในปี พ.ศ.๒๕๖๓ มีพื้นที่เพาะปลูกยางพาราจำนวน ๙๒๐,๓๗๘ ไร่ ซึ่งเพิ่มขึ้นจากพื้นที่การเพาะปลูกยางพาราในปี พ.ศ.๒๕๖๒ จำนวน ๖,๘๒๖ ไร่ คิดเป็นร้อยละ ๐.๗ ของพื้นที่การเพาะปลูกยางพาราในปี พ.ศ.๒๕๖๒ โดยจังหวัดอุบลราชธานีมีพื้นที่การเพาะปลูกมากที่สุด รองลงมา เป็นจังหวัดศรีสะเกษ จังหวัดยโสธร และจังหวัดอำนาจเจริญ ตามลำดับ เมื่อพิจารณาผลผลิตต่อไร่ของกลุ่มจังหวัด พบว่า มีผลผลิตต่อไร่ของกลุ่มจังหวัดในปี พ.ศ.๒๕๖๓ จำนวน ๒๑๕ กิโลกรัม เพิ่มขึ้นเล็กน้อย คิดเป็นร้อยละ ๐.๔๗ ของผลผลิตต่อไร่ของกลุ่มจังหวัดในปี พ.ศ.๒๕๖๒ โดยจังหวัดศรีสะเกษมีผลผลิตต่อไร่มากที่สุด รองลงมาเป็นจังหวัดอุบลราชธานี จังหวัดอำนาจเจริญ และจังหวัดยโสธร ตามลำดับรายละเอียดดังตารางต่อไปนี้

ตารางที่ ๓๓ เนื้อที่กรีดยางและผลผลิตต่อไร่ของยางพาราในกลุ่มจังหวัดภาคตะวันออกเฉียงเหนือตอนล่าง ๒ พ.ศ. ๒๕๖๑ - ๒๕๖๓

ยางพารา	เนื้อที่กรีดยาง (ไร่)			ผลผลิตต่อไร่ (กก)		
	๒๕๖๑	๒๕๖๒	๒๕๖๓	๒๕๖๑	๒๕๖๒	๒๕๖๓
กลุ่มจังหวัด	๘๘๒,๖๔๒	๙๑๓,๕๕๒	๙๒๐,๓๗๘	๒๑๕	๒๑๔	๒๑๕
อุบลราชธานี	๔๒๗,๕๑๐	๔๔๖,๓๘๘	๔๔๘,๑๐๐	๒๑๕	๒๑๖	๒๑๗
ศรีสะเกษ	๒๙๐,๓๓๐	๒๙๙,๐๐๙	๓๐๒,๔๙๕	๒๒๗	๒๒๔	๒๒๕
ยโสธร	๙๒,๗๗๕	๙๔,๔๑๔	๙๕,๖๙๑	๒๐๘	๒๐๕	๒๐๖
อำนาจเจริญ	๗๒,๐๒๗	๗๓,๗๔๑	๗๔,๐๙๒	๒๐๙	๒๑๐	๒๑๑

ที่มา: สำนักงานเศรษฐกิจการเกษตร (<http://www.oae.go.th/view/๑/เอกสารเผยแพร่/TH-TH>) สืบค้นเมื่อ ๑๙ สิงหาคม ๒๕๖๔

พื้นที่การเพาะปลูกยางพาราของกลุ่มจังหวัด ปี พ.ศ.๒๕๖๑-๒๕๖๓

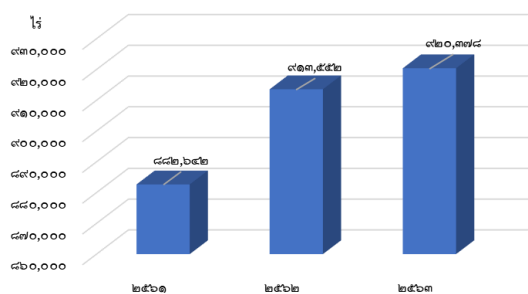

ภาพที่ ๒๙ พื้นที่การเพาะปลูกยางพาราของกลุ่มจังหวัด ปี พ.ศ.๒๕๖๑-๒๕๖๓

ผลผลิตต่อไร่ยางพาราของกลุ่มจังหวัด ปี พ.ศ.๒๕๖๑-๒๕๖๓

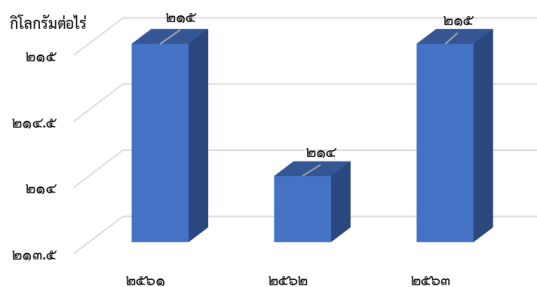

ภาพที่ ๓๐ ผลผลิตต่อไร่ของยางพาราของกลุ่มจังหวัด ปี พ.ศ.๒๕๖๑-๒๕๖๓

เมื่อพิจารณามูลค่ายางพาราของกลุ่มจังหวัด พบว่า ในปี พ.ศ.๒๕๖๓ มีมูลค่ายางพารา จำนวน ๘,๙๙๙ ล้านบาท เพิ่มขึ้นจำนวน ๘๖๓ ล้านบาท คิดเป็นร้อยละ ๑๐.๖๐ ของมูลค่ายางพาราของปี พ.ศ.๒๕๖๒ ดังตารางต่อไปนี้

ตารางที่ ๓๔ มูลค่าของยางพาราของกลุ่มจังหวัดภาคตะวันออกเฉียงเหนือตอนล่าง ๒ พ.ศ. ๒๕๖๑-๒๕๖๓

รายการ	๒๕๖๑	๒๕๖๒	๒๕๖๓
เนื้อที่กรีดยาง (ไร่)	๘๘๒,๖๔๒	๙๑๓,๕๕๒	๙๒๐,๓๗๘
ผลผลิต(ตัน)	๑๙๒,๑๗๑	๑๙๘,๒๓๙	๒๐๐,๖๔๔
ผลผลิตต่อไร่ (กก./ไร่)	๒๑๕	๒๑๔	๒๑๕
ราคา/ตัน(บาท)	๔๐,๙๖๐	๔๑,๐๔๐	๔๔,๘๕๐
มูลค่ารวม (ล้านบาท)	๗,๘๗๑	๘,๑๓๖	๘,๙๙๙

ที่มา: สำนักงานเศรษฐกิจการเกษตร (<http://www.oae.go.th/view/๑/เอกสารเผยแพร่/TH-TH>) สืบค้นเมื่อ ๑๙ สิงหาคม ๒๕๖๔



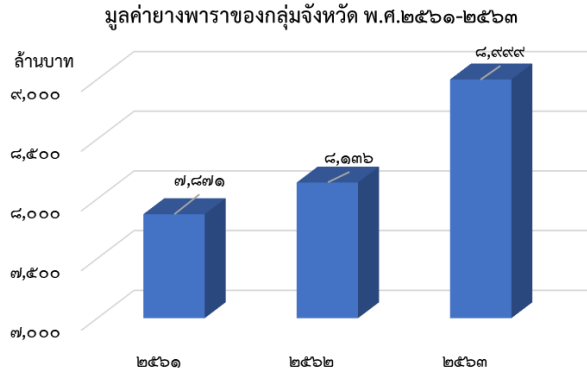

ภาพที่ ๓๑ มูลค่ายางพาราของกลุ่มจังหวัด พ.ศ.๒๕๖๑-๒๕๖๓

### ๑.๒.๔) มันสำปะหลัง

พื้นที่การเพาะปลูกมันสำปะหลัง พบว่า ในปี พ.ศ.๒๕๖๓ มีพื้นที่เพาะปลูกมันสำปะหลัง จำนวน ๙๔๐,๘๒๗ ไร่ ซึ่งเพิ่มขึ้นจากพื้นที่การเพาะปลูกมันสำปะหลังในปี พ.ศ.๒๕๖๒ จำนวน ๑๑๖,๐๕๑ ไร่ คิดเป็นร้อยละ ๑๔.๑ ของพื้นที่การเพาะปลูกมันสำปะหลังในปี พ.ศ.๒๕๖๒ โดยจังหวัดอุบลราชธานีมีพื้นที่การเพาะปลูกมากที่สุด รองลงมาเป็นจังหวัดศรีสะเกษ จังหวัดยโสธร และจังหวัดอำนาจเจริญ ตามลำดับ เมื่อพิจารณาผลผลิตต่อไร่ของกลุ่มจังหวัด พบว่า มีผลผลิตต่อไร่ของกลุ่มจังหวัดในปี พ.ศ.๒๕๖๓ จำนวน ๓,๓๒๘ กิโลกรัม ลดลงร้อยละ ๘.๓๔ ของผลผลิตต่อไร่ของกลุ่มจังหวัดในปี พ.ศ.๒๕๖๒ โดยจังหวัดอุบลราชธานีมีผลผลิตต่อไร่มากที่สุด รองลงมาเป็นจังหวัดยโสธร จังหวัดศรีสะเกษ และจังหวัดอำนาจเจริญ ตามลำดับรายละเอียดดังตารางต่อไปนี้

ตารางที่ ๓๕ พื้นที่การเพาะปลูกและผลผลิตต่อไร่ของมันสำปะหลังในกลุ่มจังหวัดภาคตะวันออกเฉียงเหนือตอนล่าง ๒ พ.ศ. ๒๕๖๑ - ๒๕๖๓

มันสำปะหลัง	พื้นที่เพาะปลูก (ไร่)			ผลผลิตต่อไร่ (กก)		
	๒๕๖๑	๒๕๖๒	๒๕๖๓	๒๕๖๑	๒๕๖๒	๒๕๖๓
กลุ่มจังหวัด	๗๙๘,๑๗๖	๘๒๔,๗๗๖	๙๔๐,๘๒๗	๓,๔๘๓	๓,๖๓๑	๓,๓๒๘
อุบลราชธานี	๔๖๗,๘๐๖	๔๗๐,๘๓๙	๕๒๔,๐๐๓	๓,๓๓๘	๓,๗๑๒	๓,๔๖๘
ศรีสะเกษ	๑๔๒,๒๒๖	๑๔๘,๐๒๑	๑๙๔,๘๒๒	๓,๕๓๙	๓,๖๑๔	๓,๒๓๒
ยโสธร	๘๙,๔๓๒	๑๐๑,๒๔๔	๑๑๓,๓๔๘	๓,๕๗๖	๓,๖๙๕	๓,๔๖๓
อำนาจเจริญ	๙๘,๗๑๒	๑๐๔,๖๗๒	๑๐๘,๖๕๔	๓,๔๗๗	๓,๕๐๑	๓,๑๔๘

ที่มา: สำนักงานเศรษฐกิจการเกษตร (<http://www.oae.go.th/view/๑/เอกสารเผยแพร่/TH-TH>) สืบค้นเมื่อ ๑๙ สิงหาคม ๒๕๖๔

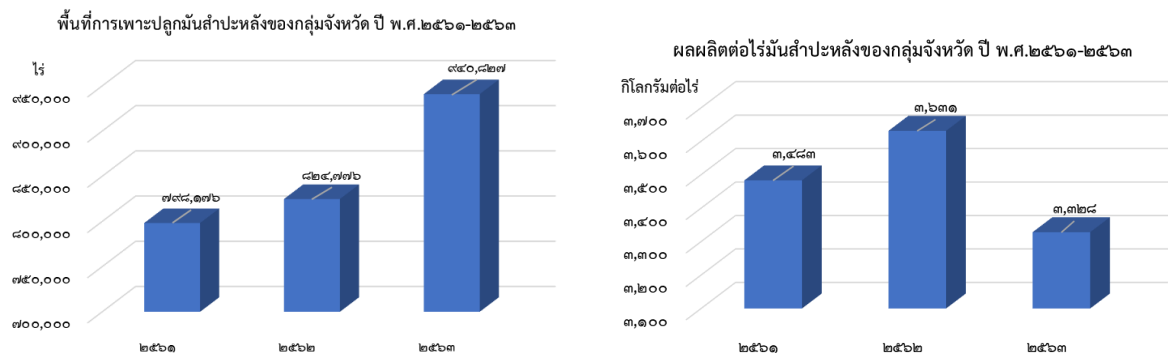

ภาพที่ ๓๒ พื้นที่การเพาะปลูกมันสำปะหลังของกลุ่มจังหวัด ภาพที่ ๓๓ ผลผลิตต่อไร่มันสำปะหลังของกลุ่มจังหวัด ปี พ.ศ.๒๕๖๑-๒๕๖๓

เมื่อพิจารณามูลค่ามันสำปะหลังของกลุ่มจังหวัด พบว่า ในปี พ.ศ.๒๕๖๓ มีมูลค่ามันสำปะหลังจำนวน ๕,๒๔๒ ล้านบาท เพิ่มขึ้นจำนวน ๑,๕๕๓ ล้านบาท คิดเป็นร้อยละ ๔๒.๑ ของมูลค่ามันสำปะหลังของ ปี พ.ศ.๒๕๖๒ ดังตารางต่อไปนี้

ตารางที่ ๓๖ มูลค่าของมันสำปะหลังของกลุ่มจังหวัดภาคตะวันออกเฉียงเหนือตอนล่าง ๒ พ.ศ. ๒๕๖๑-๒๕๖๓

รายการ	๒๕๖๑	๒๕๖๒	๒๕๖๓
พื้นที่เพาะปลูก (ไร่)	๓๙๘,๑๗๖	๘๒๔,๗๗๖	๙๔๐,๘๒๗
ผลผลิต(ตัน)	๒,๗๒๘,๐๐๗	๑,๗๐๐,๐๔๕	๒,๗๘๘,๑๖๐
ผลผลิตต่อไร่ (กก./ไร่)	๓,๔๘๓	๓,๖๓๑	๓,๓๒๘
ราคา/ตัน(บาท)	๒,๑๑๐	๒,๑๗๐	๑,๘๘๐
มูลค่ารวม (ล้านบาท)	๕,๗๕๖	๓,๖๘๙	๕,๒๔๒

ที่มา: สำนักงานเศรษฐกิจการเกษตร (<http://www.oae.go.th/view/๑/เอกสารเผยแพร่/TH-TH>) สืบค้นเมื่อ ๑๙ สิงหาคม ๒๕๖๔

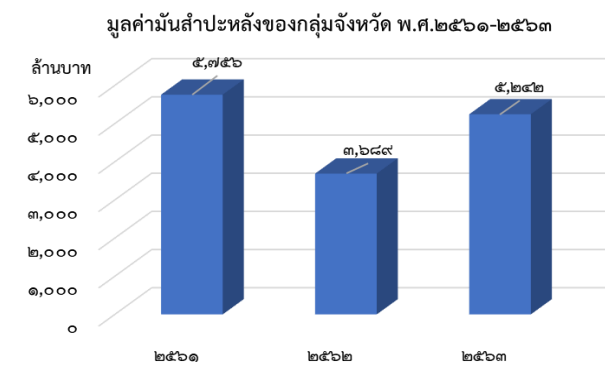

ภาพที่ ๓๔ มูลค่ามันสำปะหลังของกลุ่มจังหวัด พ.ศ.๒๕๖๑-๒๕๖๓

### ๑.๒.๕) อ้อยโรงงาน

พื้นที่การเพาะปลูกอ้อยโรงงาน พบว่า ในปี พ.ศ.๒๕๖๓ มีพื้นที่เพาะปลูกอ้อยโรงงานจำนวน ๑๙๙,๕๐๕ ไร่ ซึ่งลดลงจากพื้นที่การเพาะปลูกอ้อยโรงงานในปี พ.ศ.๒๕๖๒ จำนวน ๓๓,๙๓๐ ไร่ คิดเป็นร้อยละ ๑๔.๕ ของพื้นที่การเพาะปลูกอ้อยโรงงานในปี พ.ศ.๒๕๖๒ โดยจังหวัดยโสธรมีพื้นที่การเพาะปลูกมากที่สุด รองลงมาเป็นจังหวัดอำนาจเจริญ จังหวัดศรีสะเกษ และจังหวัดอุบลราชธานี ตามลำดับ เมื่อพิจารณาผลผลิตต่อไร่ของกลุ่มจังหวัด พบว่า มีผลผลิตต่อไร่ของกลุ่มจังหวัดในปี พ.ศ.๒๕๖๓ จำนวน ๗,๒๐๔ กิโลกรัม ลดลงร้อยละ ๓๔.๔๘ ของผลผลิตต่อไร่ของกลุ่มจังหวัดในปี พ.ศ.๒๕๖๒ โดยจังหวัดอำนาจเจริญมีผลผลิตต่อไร่มากที่สุด รองลงมาเป็นจังหวัดยโสธร จังหวัดอุบลราชธานี และจังหวัดศรีสะเกษ ตามลำดับรายละเอียดดังตารางต่อไปนี้

ตารางที่ ๓๗ พื้นที่การเพาะปลูกและผลผลิตต่อไร่ของอ้อยโรงงานในกลุ่มจังหวัดภาคตะวันออกเฉียงเหนือตอนล่าง ๒ พ.ศ. ๒๕๖๑-๒๕๖๓

อ้อยโรงงาน	เนื้อที่เก็บเกี่ยว (ไร่)			ผลผลิตต่อไร่ (กก)		
	๒๕๖๑	๒๕๖๒	๒๕๖๓	๒๕๖๑	๒๕๖๒	๒๕๖๓
กลุ่มจังหวัด	๑๙๙,๔๙๓	๒๓๓,๔๓๕	๑๙๙,๕๐๕	๑๑,๖๘๕	๑๐,๙๙๕	๗,๒๐๔
อุบลราชธานี	๑๕,๒๐๒	๑๕,๕๗๙	๑๒,๒๗๕	๑๑,๗๔๐	๑๐,๘๘๐	๖,๗๔๑
ศรีสะเกษ	๓๒,๖๓๕	๓๒,๖๐๔	๒๗,๕๖๕	๑๑,๖๕๐	๑๐,๗๑๐	๖,๗๒๖
ยโสธร	๘๑,๖๑๑	๙๔,๔๖๙	๘๐,๑๕๑	๑๑,๖๕๐	๑๑,๑๔๐	๗,๖๕๐
อำนาจเจริญ	๗๐,๐๔๕	๙๐,๗๘๓	๗๙,๕๑๔	๑๑,๗๐๐	๑๑,๒๕๐	๗,๗๐๐

ที่มา: สำนักงานเศรษฐกิจการเกษตร (<http://www.oae.go.th/view/๑/เอกสารเผยแพร่/TH-TH>) สืบค้นเมื่อ ๑๙ สิงหาคม ๒๕๖๔

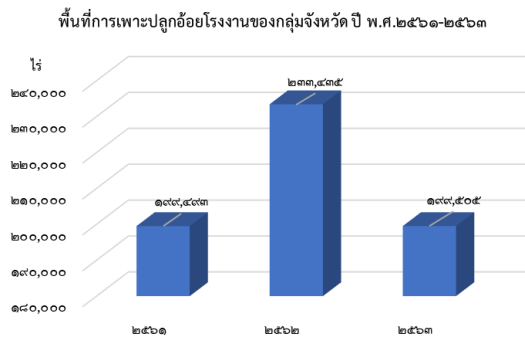

ภาพที่ ๓๕ พื้นที่การเพาะปลูกอ้อยโรงงานของกลุ่มจังหวัด ปี พ.ศ.๒๕๖๑-๒๕๖๓

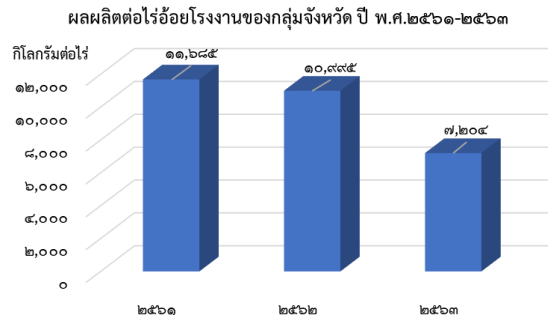

ภาพที่ ๓๖ ผลผลิตต่อไร่อ้อยโรงงานของกลุ่มจังหวัด ปี พ.ศ.๒๕๖๑-๒๕๖๓

เมื่อพิจารณามูลค่าอ้อยโรงงานของกลุ่มจังหวัด พบว่า ในปี พ.ศ.๒๕๖๓ มีมูลค่าอ้อยโรงงานจำนวน ๑,๐๐๕ ล้านบาท ลดลงจำนวน ๕๓๕ ล้านบาท คิดเป็นร้อยละ ๓๔.๗ ของมูลค่าอ้อยโรงงานของปี พ.ศ.๒๕๖๒ ดังตารางต่อไปนี้

ตารางที่ ๓๘ มูลค่าของอ้อยโรงงานของกลุ่มจังหวัดภาคตะวันออกเฉียงเหนือตอนล่าง ๒ พ.ศ. ๒๕๖๑-๒๕๖๓

รายการ	๒๕๖๑	๒๕๖๒	๒๕๖๓
พื้นที่เพาะปลูก (ไร่)	๒๓๓,๔๓๕	๑๓๙,๕๐๕	๑๖๐,๓๕๕
ผลผลิต(ตัน)	๒,๓๒๘,๙๖๐	๒,๕๙๒,๓๘๐	๑,๔๙๓,๕๗๒
ผลผลิตต่อไร่ (กก./ไร่)	๑๑,๖๘๕	๑๐,๙๔๕	๗,๒๐๔
ราคา/ตัน(บาท)	๗๖๓	๕๙๔	๖๗๓
มูลค่ารวม (ล้านบาท)	๑,๗๗๗	๑,๕๔๐	๑,๐๐๕

ที่มา: สำนักงานเศรษฐกิจการเกษตร (<http://www.oae.go.th/view/๑/เอกสารเผยแพร่/TH-TH>) สืบค้นเมื่อ ๑๙ สิงหาคม ๒๕๖๔

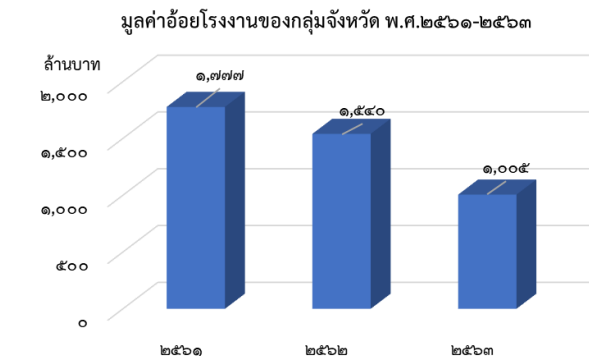

ภาพที่ ๓๗ มูลค่าอ้อยโรงงานของกลุ่มจังหวัด พ.ศ.๒๕๖๑-๒๕๖๓

### ๑.๒.๖) ปศุสัตว์

ปศุสัตว์ของกลุ่มจังหวัด พบว่า ปี พ.ศ.๒๕๖๓ มีจำนวนเกษตรกรผู้เลี้ยงสัตว์ในกลุ่มจังหวัดมีจำนวน ๒๙๒,๖๗๗ คน ซึ่งจังหวัดอุบลราชธานีเป็นจังหวัดที่มีจำนวนเกษตรกรผู้เลี้ยงสัตว์มากที่สุด รองลงมาเป็นจังหวัดศรีสะเกษ จังหวัดยโสธร และจังหวัดอำนาจเจริญ ตามลำดับ เมื่อพิจารณาจำแนกตามประเภทเลี้ยงสัตว์ พบว่า กลุ่มจังหวัดมีการเลี้ยงไก่เนื้อมากที่สุด รองลงมาเป็นโคเนื้อ กระบือ สุกร และเป็ด ตามลำดับ รายละเอียดดังตารางต่อไปนี้

ตารางที่ ๓๙ จำนวนเกษตรกรผู้เลี้ยงสัตว์ของกลุ่มจังหวัดภาคตะวันออกเฉียงเหนือตอนล่าง ๒ พ.ศ. ๒๕๖๓

กลุ่มจังหวัด / จังหวัด	เกษตรกรผู้เลี้ยงสัตว์ (คน)	โคเนื้อ (ตัว)	กระบือ (ตัว)	สุกร (ตัว)	ไก่เนื้อ (ตัว)	เป็ด (ตัว)
กลุ่มจังหวัด	๒๙๒,๖๗๗	๕๙๓,๕๑๘	๒๓๖,๑๗๔	๒๐๔,๖๕๒	๖,๒๓๓,๕๖๗	๖๓,๔๙๖
อุบลราชธานี	๑๑๐,๗๓๔	๒๒๒,๗๘๔	๙๘,๐๐๖	๑๐๘,๙๗๘	๔,๒๓๖,๕๙๑	๑๒,๙๘๗
ศรีสะเกษ	๑๐๖,๒๕๕	๒๓๖,๔๗๒	๗๘,๘๙๓	๕๙,๘๔๘	๑,๑๗๗,๒๘๓	๓๙,๙๐๙
ยโสธร	๔๔,๗๐๔	๖๙,๑๓๖	๓๕,๔๘๕	๒๗,๓๐๓	๔๐๗,๐๗๘	๘,๖๖๙
อำนาจเจริญ	๓๐,๙๘๔	๖๕,๑๒๖	๒๓,๗๙๐	๘,๕๒๓	๔๑๒,๖๐๕	๑,๙๓๑

ที่มา: รายงานข้อมูลจำนวนปศุสัตว์ กรมปศุสัตว์ และ สำนักงานคณะกรรมการพัฒนาการเศรษฐกิจและสังคมแห่งชาติประจำปี ๒๕๖๒ สืบค้นเมื่อ ๒๑ สิงหาคม ๒๕๖๔

มูลค่าปศุสัตว์ของกลุ่มจังหวัด พบว่า กลุ่มจังหวัดมีมูลค่าโคเนื้อมากที่สุด จำนวน ๑๙,๓๙๖ ล้านบาท รองลงมา เป็นมูลค่ากระบือ จำนวน ๘,๕๘๐ ล้านบาท มูลค่าสุกร จำนวน ๑,๕๔๔ ล้านบาท มูลค่าไก่เนื้อ จำนวน ๓๗๖ ล้านบาท และมูลค่าเป็ดจำนวน ๑๒ ล้านบาท ตามลำดับ ดังตารางต่อไปนี้

ตารางที่ ๔๐ มูลค่าปศุสัตว์ของกลุ่มจังหวัดภาคตะวันออกเฉียงเหนือตอนล่าง ๒ ปี พ.ศ.๒๕๖๓

ปศุสัตว์	โคเนื้อ	กระบือ	สุกร	ไก่เนื้อ	เป็ด
จำนวน	๕๙๓,๕๑๘	๒๓๖,๑๗๔	๒๐๔,๖๕๒	๖,๒๓๓,๕๖๗	๖๓,๔๙๖
น้ำหนักต่อตัว (กก.)	๓๕๐-๔๕๐	-	๙๐-๑๒๐	๑.๖-๑.๘	๒-๓
ราคาต่อตัว (บาท)	๓๒,๖๘๐	๓๖,๓๒๙	๗,๕๔๖	๖๐	๑๘๖
มูลค่า (ล้านบาท)	๑๙,๓๙๖	๘,๕๘๐	๑,๕๔๔	๓๗๖	๑๒

ที่มา: สำนักงานเศรษฐกิจการเกษตร (<http://www.oae.go.th/view/๑/เอกสารเผยแพร่/TH-TH>) สืบค้นเมื่อ ๑๙ สิงหาคม ๒๕๖๔

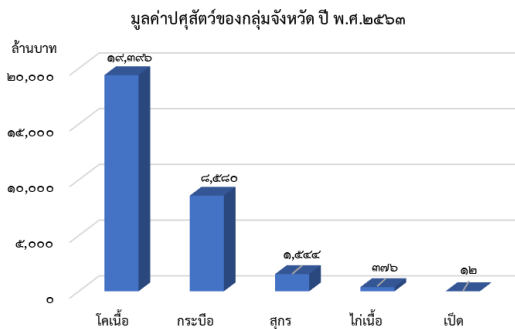

ภาพที่ ๓๘ มูลค่าปศุสัตว์ของกลุ่มจังหวัด ปี พ.ศ.๒๕๖๓

เมื่อพิจารณาจำนวนโคเนื้อของกลุ่มจังหวัด พบว่า โคเนื้อในปี พ.ศ.๒๕๖๓ มีจำนวน ๕๙๓,๕๑๘ ตัว มีจำนวนเพิ่มขึ้นร้อยละ ๘.๘ ของจำนวนโคเนื้อของกลุ่มจังหวัดในปี พ.ศ.๒๕๖๒ เมื่อพิจารณาแต่ละจังหวัด ในกลุ่มจังหวัด พบว่า จังหวัดศรีสะเกษมีการเลี้ยงโคเนื้อมากที่สุด จำนวน ๒๓๖,๔๗๒ ตัว รองลงมาเป็นจังหวัด อุบลราชธานี จำนวน ๒๒๒,๗๘๔ ตัว จังหวัดอำนาจเจริญ จำนวน ๖๕,๑๒๖ ตัว และจังหวัดยโสธร จำนวน ๖๑,๑๓๖ ตัว ตามลำดับ ดังตารางต่อไปนี้

ตารางที่ ๔๑ จำนวนโคเนื้อของกลุ่มจังหวัดภาคตะวันออกเฉียงเหนือตอนล่าง ๒ ปี ๒๕๖๑-๒๕๖๓

จังหวัด/กลุ่มจังหวัด	จำนวนโคเนื้อ (ตัว)			ร้อยละการเปลี่ยนแปลง	
	๒๕๖๑	๒๕๖๒	๒๕๖๓	๒๕๖๒	๒๕๖๓
กลุ่มจังหวัด	๕๓๕,๖๘๘	๕๔๕,๓๓๖	๕๙๓,๕๑๘	๑.๘	๗.๔
อุบลราชธานี	๑๗๘,๑๙๙	๒๐๐,๑๓๘	๒๒๒,๗๘๔	๑๒.๓	๑๑.๓
ศรีสะเกษ	๒๔๑,๔๔๐	๒๒๑,๐๙๗	๒๓๖,๔๗๒	-๘.๔	๗.๐
ยโสธร	๖๑,๐๖๖	๖๑,๙๓๘	๖๑,๑๓๖	๑.๔	-๑.๓
อำนาจเจริญ	๕๔,๙๘๓	๖๒,๑๖๓	๖๕,๑๒๖	๑๓.๑	๔.๘

ที่มา: สำนักงานเศรษฐกิจการเกษตร (<http://www.oae.go.th/view/๑/เอกสารเผยแพร่/TH-TH>) สืบค้นเมื่อ ๑๙ สิงหาคม ๒๕๖๔

เมื่อพิจารณาจำนวนกระบือของกลุ่มจังหวัด พบว่า กระบือในปี พ.ศ.๒๕๖๓ มีจำนวน ๒๓๖,๒๓๔ ตัว มีจำนวนเพิ่มขึ้นร้อยละ ๐.๘ ของจำนวนกระบือของกลุ่มจังหวัดในปี พ.ศ.๒๕๖๒ เมื่อพิจารณาแต่ละจังหวัดในกลุ่มจังหวัด พบว่า จังหวัดอุบลราชธานีมีการเลี้ยงกระบือมากที่สุด จำนวน ๙๘,๐๖๖ ตัว รองลงมาเป็นจังหวัดศรีสะเกษ จำนวน ๗๘,๘๙๓ ตัว จังหวัดยโสธร จำนวน ๓๕,๔๘๕ ตัว และจังหวัดอำนาจเจริญ จำนวน ๒๓,๗๙๐ ตัว ตามลำดับ ดังตารางต่อไปนี้

ตารางที่ ๔๒ จำนวนกระบือของกลุ่มจังหวัดภาคตะวันออกเฉียงเหนือตอนล่าง ๒ ปี ๒๕๖๑-๒๕๖๓

จังหวัด/กลุ่มจังหวัด	จำนวนกระบือ (ตัว)			ร้อยละการเปลี่ยนแปลง	
	๒๕๖๑	๒๕๖๒	๒๕๖๓	๒๕๖๒	๒๕๖๓
กลุ่มจังหวัด	๒๒๔,๖๕๓	๒๓๔,๒๔๕	๒๓๖,๒๓๔	๔.๓	๐.๘
อุบลราชธานี	๙๙,๓๔๗	๙๙,๐๖๗	๙๘,๐๖๖	-๐.๓	-๑.๐
ศรีสะเกษ	๗๗,๐๔๑	๗๖,๘๕๗	๗๘,๘๙๓	-๐.๒	๒.๖
ยโสธร	๒๙,๓๑๕	๓๕,๐๘๖	๓๕,๔๘๕	๑๙.๗	๑.๑
อำนาจเจริญ	๑๘,๙๕๐	๒๓,๒๓๕	๒๓,๗๙๐	๒๒.๖	๒.๔

ที่มา: สำนักงานเศรษฐกิจการเกษตร (<http://www.oae.go.th/view/๑/เอกสารเผยแพร่/TH-TH>) สืบค้นเมื่อ ๑๙ สิงหาคม ๒๕๖๔

เมื่อพิจารณาจำนวนสุกรของกลุ่มจังหวัด พบว่า สุกรในปี พ.ศ.๒๕๖๓ มีจำนวน ๒๐๔,๖๕๒ ตัว มีจำนวนลดลงร้อยละ ๖.๗ ของจำนวนสุกรของกลุ่มจังหวัดในปี พ.ศ.๒๕๖๒ เมื่อพิจารณาแต่ละจังหวัดในกลุ่มจังหวัด พบว่า จังหวัดอุบลราชธานีมีการเลี้ยงสุกรมากที่สุด จำนวน ๑๐๘,๙๗๘ ตัว รองลงมาเป็นจังหวัดศรีสะเกษ จำนวน ๕๙,๘๔๘ ตัว จังหวัดยโสธร จำนวน ๒๗,๓๐๓ ตัว และจังหวัดอำนาจเจริญ จำนวน ๘,๕๒๓ ตัว ตามลำดับ ดังตารางต่อไปนี้

ตารางที่ ๔๓ จำนวนสุกรของกลุ่มจังหวัดภาคตะวันออกเฉียงเหนือตอนล่าง ๒ ปี ๒๕๖๑-๒๕๖๓

จังหวัด/กลุ่มจังหวัด	จำนวนสุกร (ตัว)			ร้อยละการเปลี่ยนแปลง	
	๒๕๖๑	๒๕๖๒	๒๕๖๓	๒๕๖๒	๒๕๖๓
กลุ่มจังหวัด	๒๓๑,๕๔๖	๒๑๙,๒๙๕	๒๐๔,๖๕๒	-๕.๓	-๖.๗
อุบลราชธานี	๑๒๕,๒๓๐	๑๑๙,๒๐๖	๑๐๘,๙๗๘	-๔.๘	-๘.๖
ศรีสะเกษ	๖๑,๓๔๓	๕๙,๖๙๙	๕๙,๘๔๘	-๒.๗	๐.๒
ยโสธร	๓๑,๔๓๑	๓๐,๘๐๒	๒๗,๓๐๓	-๒.๐	-๑๑.๔
อำนาจเจริญ	๑๓,๕๔๒	๙,๕๘๘	๘,๕๒๓	-๒๙.๒	-๑๑.๑

ที่มา: สำนักงานเศรษฐกิจการเกษตร (<http://www.oae.go.th/view/๑/เอกสารเผยแพร่/TH-TH>) สืบค้นเมื่อ ๑๙ สิงหาคม ๒๕๖๔

เมื่อพิจารณาจำนวนไก่เนื้อของกลุ่มจังหวัด พบว่า ไก่เนื้อในปี พ.ศ.๒๕๖๓ มีจำนวน ๖,๒๓๓,๕๖๗ ตัว มีจำนวนเพิ่มขึ้นร้อยละ ๔.๑ ของจำนวนสุกรของกลุ่มจังหวัดในปี พ.ศ.๒๕๖๒ เมื่อพิจารณาแต่ละจังหวัดในกลุ่มจังหวัด พบว่า จังหวัดอุบลราชธานีมีการเลี้ยงไก่เนื้อมากที่สุด จำนวน ๔,๒๓๖,๕๙๑ ตัว รองลงมาเป็นจังหวัดศรีสะเกษ จำนวน ๑,๑๗๗,๒๙๓ ตัว จังหวัดอำนาจเจริญ จำนวน ๔๑๒,๖๐๕ ตัว และจังหวัดยโสธร จำนวน ๔๐๗,๐๗๘ ตัว ตามลำดับ ดังตารางต่อไปนี้

ตารางที่ ๔๔ จำนวนไก่เนื้อของกลุ่มจังหวัดภาคตะวันออกเฉียงเหนือตอนล่าง ๒ ปี ๒๕๖๑-๒๕๖๓

จังหวัด/กลุ่มจังหวัด	จำนวนไก่เนื้อ (ตัว)			ร้อยละการเปลี่ยนแปลง	
	๒๕๖๑	๒๕๖๒	๒๕๖๓	๒๕๖๒	๒๕๖๓
กลุ่มจังหวัด	๕,๙๙๕,๐๖๒	๕,๙๙๐,๗๕๑	๖,๒๓๓,๕๖๗	-๐.๑	๔.๑
อุบลราชธานี	๔,๐๑๑,๙๘๖	๓,๙๔๔,๙๗๘	๔,๒๓๖,๕๙๑	-๑.๗	๗.๔
ศรีสะเกษ	๙๘๗,๖๐๔	๑,๑๖๔,๙๘๐	๑,๑๗๗,๒๙๓	๑๘.๐	๑.๑
ยโสธร	๔๖๓,๔๘๕	๔๒๖,๑๖๓	๔๐๗,๐๗๘	-๘.๑	-๔.๕
อำนาจเจริญ	๕๓๑,๙๘๗	๔๕๔,๖๓๐	๔๑๒,๖๐๕	-๑๔.๕	-๙.๒

ที่มา : สำนักงานเศรษฐกิจการเกษตร (<http://www.oae.go.th/view/๑/เอกสารเผยแพร่/TH-TH>) สืบค้นเมื่อ ๑๙ สิงหาคม ๒๕๖๔

### ๑.๓) ด้านอุตสาหกรรม

กลุ่มจังหวัดภาคตะวันออกเฉียงเหนือตอนล่าง ๒ ในปี พ.ศ.๒๕๖๒ มีการลงทุนและประกอบการด้านอุตสาหกรรมกระจายตัวในจังหวัดต่าง ๆ ครอบคลุมจังหวัด โดยมีจำนวนโรงงานรวมกัน ๗,๔๐๗ แห่ง มีเงินลงทุนหมุนเวียนทั้งสิ้น ๘๐,๑๒๔.๐๗ ล้านบาท และมีแรงงานในภาคอุตสาหกรรมจำนวน ๓๖,๕๑๑ คน ซึ่งจังหวัดอุบลราชธานีมีจำนวนโรงงานอุตสาหกรรมมากที่สุด จำนวน ๔,๑๐๐ แห่ง รองลงมาเป็นจังหวัดศรีสะเกษ จำนวน ๒,๐๘๘ แห่ง จังหวัดยโสธร จำนวน ๘๕๕ แห่ง และจังหวัดอำนาจเจริญ จำนวน ๓๖๔ แห่ง ตามลำดับ

เมื่อพิจารณาเงินลงทุนของแต่ละจังหวัดในกลุ่มจังหวัด พบว่า จังหวัดอุบลราชธานี มีจำนวนเงินลงทุนมากที่สุด จำนวน ๕๐,๗๒๘.๓๓ ล้านบาท รองลงมาเป็นจังหวัดศรีสะเกษ จังหวัดอำนาจเจริญ และจังหวัดยโสธร ตามลำดับ เมื่อพิจารณาการจ้างงานของแต่ละจังหวัดในกลุ่มจังหวัด พบว่า จังหวัดอุบลราชธานีมีการจ้างงานมากที่สุด จำนวน ๒๐,๙๘๑ คน รองลงมาเป็นจังหวัดศรีสะเกษ จังหวัดยโสธร และจังหวัดอำนาจเจริญ ตามลำดับ รายละเอียดตามตารางต่อไปนี้

ตารางที่ ๔๕ จำนวนโรงงานอุตสาหกรรมของกลุ่มจังหวัดภาคตะวันออกเฉียงเหนือตอนล่าง ๒ จำแนกรายจังหวัด ณ สิ้นปี พ.ศ. ๒๕๖๒

กลุ่มจังหวัด / จังหวัด	จำนวนโรงงาน (แห่ง)	เงินลงทุน (ล้านบาท)	การจ้างงาน (คน)
กลุ่มจังหวัด	๗,๔๐๗	๘๐,๑๒๔.๐๗	๓๖,๕๑๑
อุบลราชธานี	๔,๑๐๐	๕๐,๗๒๘.๓๓	๒๐,๙๘๑
ศรีสะเกษ	๒,๐๘๘	๑๔,๕๒๓.๘๖	๘,๓๖๑
ยโสธร	๘๕๕	๔,๑๔๘.๖๔	๔,๔๖๓
อำนาจเจริญ	๓๖๔	๑๐,๗๒๓.๒๔	๒,๗๐๖

ที่มา : กรมโรงงานอุตสาหกรรม กระทรวงอุตสาหกรรม พ.ศ. ๒๕๖๓ <https://www.diw.go.th/hawk/content.php?mode=spss๖๓> สืบค้นเมื่อ ๑๙ สิงหาคม ๒๕๖๔

เมื่อพิจารณาจำนวนโรงงานอุตสาหกรรมของกลุ่มจังหวัด พบว่า ในปี พ.ศ.๒๕๖๒ กลุ่มจังหวัด มีจำนวนโรงงานอุตสาหกรรม ๗,๔๐๗ แห่ง มีจำนวนลดลงร้อยละ ๔.๓ ของจำนวนโรงงานอุตสาหกรรมในปี พ.ศ.๒๕๖๑ ดังตารางต่อไปนี้

ตารางที่ ๔๖ จำนวนโรงงานอุตสาหกรรมของกลุ่มจังหวัดภาคตะวันออกเฉียงเหนือตอนล่าง ๒ พ.ศ.๒๕๖๐- ๒๕๖๒

จังหวัด/กลุ่มจังหวัด	จำนวนโรงงานอุตสาหกรรม (แห่ง)			ร้อยละการเปลี่ยนแปลง	
	๒๕๖๐	๒๕๖๑	๒๕๖๒	๒๕๖๑	๒๕๖๒
กลุ่มจังหวัด	๗,๗๐๐	๗,๗๔๐	๗,๔๐๗	๐.๕	-๔.๓
อุบลราชธานี	๔,๒๙๙	๔,๒๙๙	๔,๑๐๐	๐.๐	-๔.๖
ศรีสะเกษ	๒,๐๖๑	๒,๐๘๓	๒,๐๘๘	๑.๑	๐.๒
ยโสธร	๙๖๔	๙๗๒	๘๕๕	๐.๘	-๑๒.๐
อำนาจเจริญ	๓๗๖	๓๘๖	๓๖๔	๒.๗	-๕.๗

ที่มา : กรมโรงงานอุตสาหกรรม กระทรวงอุตสาหกรรม พ.ศ. ๒๕๖๒ <http://www.div.go.th/hawk/content.php?mode=Knowledge>  
สืบค้นเมื่อ ๑๙ สิงหาคม ๒๕๖๔

เมื่อพิจารณาจำนวนเงินลงทุนของโรงงานอุตสาหกรรมของกลุ่มจังหวัด พบว่า ในปี พ.ศ.๒๕๖๒ กลุ่มจังหวัดมีจำนวนเงินลงทุน ๘๐,๑๒๔.๐๗ ล้านบาท มีจำนวนเพิ่มขึ้นร้อยละ ๐.๘ ของจำนวนเงินลงทุนของโรงงานอุตสาหกรรมในปี พ.ศ.๒๕๖๑ ดังตารางต่อไปนี้

ตารางที่ ๔๗ จำนวนเงินลงทุนของโรงงานอุตสาหกรรมของกลุ่มจังหวัดภาคตะวันออกเฉียงเหนือตอนล่าง ๒ พ.ศ. ๒๕๖๐-๒๕๖๒

จังหวัด/กลุ่มจังหวัด	จำนวนเงินลงทุนของโรงงานอุตสาหกรรม (ล้านบาท)			ร้อยละการเปลี่ยนแปลง	
	๒๕๖๐	๒๕๖๑	๒๕๖๒	๒๕๖๑	๒๕๖๒
กลุ่มจังหวัด	๗๔,๐๙๖.๙๗	๗๙,๔๖๙.๖๑	๘๐,๑๒๔.๐๗	๗.๓	๐.๘
อุบลราชธานี	๕๒,๒๙๖.๒๖	๕๑,๖๔๖.๖๓	๕๐,๗๒๘.๓๓	-๑.๒	-๑.๘
ศรีสะเกษ	๑๓,๘๙๖.๖๗	๑๔,๐๔๖.๕๘	๑๔,๕๒๓.๘๖	๑.๑	๓.๔
ยโสธร	๔,๒๕๒.๔๖	๔,๔๕๗.๘๕	๔,๑๔๘.๖๔	๔.๘	-๖.๙
อำนาจเจริญ	๓,๖๕๑.๕๘	๙,๓๑๘.๕๕	๑๐,๗๒๓.๒๔	๑๕๕.๒	๑๕.๑

ที่มา : กรมโรงงานอุตสาหกรรม กระทรวงอุตสาหกรรม พ.ศ. ๒๕๖๒ <http://www.div.go.th/hawk/content.php?mode=Knowledge>  
สืบค้นเมื่อ ๑๙ สิงหาคม ๒๕๖๔

## ๑.๔) ด้านธุรกิจและการค้าชายแดน

### ๑.๔.๑) ด้านสถานประกอบการ (MSME)

กลุ่มจังหวัดภาคตะวันออกเฉียงเหนือตอนล่าง ๒ มีการลงทุนและประกอบการด้านวิสาหกิจขนาดกลางและขนาดย่อม (MSME) โดยแยกตามขนาดได้ ๓ ขนาด คือ รายย่อย ขนาดย่อม ขนาดกลาง ซึ่งจำนวนวิสาหกิจขนาดกลางและขนาดย่อมของกลุ่มจังหวัด พบว่า ปี พ.ศ.๒๕๖๓ มีจำนวนวิสาหกิจขนาดกลางและขนาดย่อมจำนวน ๑๕๒,๕๖๘ แห่ง มีจำนวนที่เพิ่มขึ้นร้อยละ ๐.๖๐ เมื่อเทียบกับจำนวนวิสาหกิจขนาดกลางและขนาดย่อมในปี พ.ศ.๒๕๖๒ เมื่อพิจารณาแต่ละจังหวัดในกลุ่มจังหวัด พบว่า จังหวัดอุบลราชธานีมีจำนวนวิสาหกิจขนาดกลางและขนาดย่อมมากที่สุด รองลงมาเป็นจังหวัดศรีสะเกษ จังหวัดยโสธร และจังหวัดอำนาจเจริญ ตามลำดับ ดังตารางต่อไปนี้

ตารางที่ ๔๘ จำนวนวิสาหกิจขนาดกลางและขนาดย่อมของกลุ่มจังหวัด ปี พ.ศ.๒๕๖๑-๒๕๖๓

จังหวัด/กลุ่มจังหวัด	จำนวนวิสาหกิจขนาดกลางและขนาดย่อม (แห่ง)			อัตราการเปลี่ยนแปลง (ร้อยละ)	
	๒๕๖๑	๒๕๖๒	๒๕๖๓	๒๕๖๒	๒๕๖๓
กลุ่มจังหวัด	๑๔๘,๕๒๐	๑๕๑,๖๕๕	๑๕๒,๕๖๘	๒.๑	๐.๖
อุบลราชธานี	๕๘,๔๒๕	๖๐,๓๓๕	๖๐,๑๒๐	๓.๓	-๐.๔

จังหวัด/กลุ่มจังหวัด	จำนวนวิสาหกิจขนาดกลางและขนาดย่อม (แห่ง)			อัตราการเปลี่ยนแปลง (ร้อยละ)	
	๒๕๖๑	๒๕๖๒	๒๕๖๓	๒,๕๖๒	๒๕๖๓
ศรีสะเกษ	๕๓,๗๘๖	๕๕,๒๔๖	๕๕,๘๓๑	๒.๗	๑.๑
ยโสธร	๒๒,๔๘๙	๒๒,๔๕๓	๒๒,๖๓๓	-๐.๒	๐.๘
อำนาจเจริญ	๑๓,๘๒๐	๑๓,๖๒๑	๑๓,๙๘๔	-๑.๔	๒.๗

ที่มา : กรมโรงงานอุตสาหกรรม กระทรวงอุตสาหกรรม พ.ศ. ๒๕๖๒ <http://www.diw.go.th/hawk/content.php?mode=Knowledge>  
สืบค้นเมื่อ ๑๙ สิงหาคม ๒๕๖๔

สัดส่วนจำนวนวิสาหกิจขนาดกลางและขนาดย่อมของกลุ่มจังหวัด

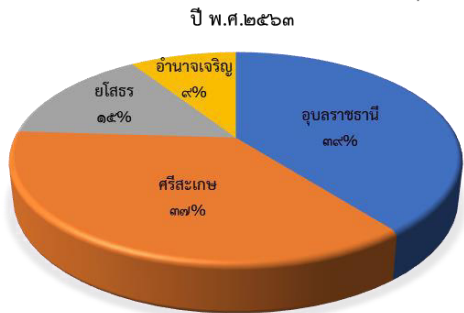

จำนวนวิสาหกิจขนาดกลางและขนาดย่อม  
จำแนกตามจังหวัด ปี พ.ศ.๒๕๖๑-๒๕๖๓

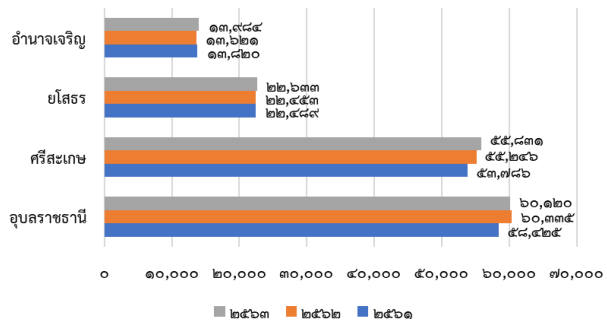

ภาพที่ ๓๙ สัดส่วนจำนวนวิสาหกิจขนาดกลางและวิสาหกิจ ภาพที่ ๔๐ จำนวนวิสาหกิจขนาดกลางและขนาดย่อม  
ขนาดย่อมของกลุ่มจังหวัด ปี พ.ศ.๒๕๖๓ จำนวนวิสาหกิจขนาดกลางและขนาดย่อม  
จำแนกตามจังหวัด ปี พ.ศ.๒๕๖๑-๒๕๖๓

กลุ่มจังหวัดมีวิสาหกิจขนาดกลางและขนาดย่อมในปี พ.ศ.๒๕๖๓ จำนวน ๑๕๒,๕๖๘ แห่ง ซึ่งมีจำนวนวิสาหกิจขนาดรายย่อย (Micro) มากที่สุด จำนวน ๑๔๒,๓๔๑ แห่ง คิดเป็นร้อยละ ๙๓.๓ ของวิสาหกิจขนาดกลางและขนาดย่อมของกลุ่มจังหวัดในปี พ.ศ.๒๕๖๓ รองลงมาเป็นมีจำนวนวิสาหกิจขนาดย่อม ๙,๕๖๒ แห่ง คิดเป็นร้อยละ ๖.๓ ของวิสาหกิจขนาดกลางและขนาดย่อมของกลุ่มจังหวัดในปี พ.ศ.๒๕๖๓ และมีจำนวนวิสาหกิจขนาดกลาง ๖๖๕ แห่ง คิดเป็นร้อยละ ๐.๔ ของวิสาหกิจขนาดกลางและขนาดย่อมของกลุ่มจังหวัดในปี พ.ศ.๒๕๖๓

ตารางที่ ๔๘ จำนวนวิสาหกิจขนาดกลางและขนาดย่อม จำแนกตามจังหวัด และกลุ่มจังหวัด ปี พ.ศ.๒๕๖๑-๒๕๖๓

จังหวัด	จำนวนวิสาหกิจขนาดกลางและขนาดย่อม (แห่ง)											
	๒๕๖๑				๒๕๖๒				๒๕๖๓			
	Micro	S	M	Total	Micro	S	M	Total	Micro	S	M	Total
กลุ่มจังหวัด	๑๓๘,๗๙๙	๙,๑๓๐	๕๙๑	๑๔๘,๕๒๐	๑๔๒,๕๗๐	๙,๔๕๔	๖๓๑	๑๕๒,๖๕๕	๑๔๒,๓๔๑	๙,๕๖๒	๖๖๕	๑๕๒,๕๖๘
อุดรราชธานี	๕๔,๓๑๘	๓,๘๐๗	๓๐๐	๕๘,๔๒๕	๕๖,๐๘๔	๓,๙๒๕	๓๒๖	๖๐,๓๓๕	๕๕,๗๕๕	๔,๐๓๔	๓๓๑	๖๐,๑๒๐
ศรีสะเกษ	๕๐,๖๒๓	๓,๐๑๗	๑๔๖	๕๓,๗๘๖	๕๒,๐๒๐	๓,๐๗๔	๑๕๒	๕๕,๒๔๖	๕๒,๕๑๘	๓,๑๔๖	๑๖๗	๕๕,๘๓๑
ยโสธร	๒๐,๘๙๑	๑,๕๐๔	๙๔	๒๒,๔๘๙	๒๐,๗๕๒	๑,๕๖๒	๙๙	๒๒,๔๕๓	๒๑,๐๐๐	๑,๕๓๐	๑๐๓	๒๒,๖๓๓
อำนาจเจริญ	๑๒,๙๖๗	๘๐๒	๕๑	๑๓,๘๒๐	๑๒,๖๗๔	๘๙๓	๕๔	๑๓,๖๒๑	๑๓,๐๖๘	๘๕๒	๖๔	๑๓,๙๘๔

ที่มา : <https://sme.go.th/th/download.php?modulekey=๒๑๕> สืบค้นเมื่อ ๒๓ สิงหาคม ๒๕๖๔

กลุ่มจังหวัดภาคตะวันออกเฉียงเหนือตอนล่าง ๒ มีการลงทุนและประกอบกรวิสาหกิจขนาดกลางและขนาดย่อม (MSME) และวิสาหกิจขนาดใหญ่ (LE) เมื่อนำมาแยกประเภทการจดทะเบียนธุรกิจการค้า พบว่า มีวิสาหกิจขนาดกลางและขนาดย่อม (MSME) มากกว่าวิสาหกิจขนาดใหญ่ (LE) และการจดทะเบียนแบบนิติบุคคลปี ๒๕๖๒ มีจำนวน ๑๕๑,๕๘๑ ราย ซึ่งสูงกว่าปี ๒๕๖๑ และ ๒๕๖๓ ในการจดทะเบียนส่วนบุคคลมีจำนวนลดลงเมื่อเทียบกับปี ๒๕๖๑ ที่ ๑๓๑,๘๙๗ ราย และการจดทะเบียนแบบวิสาหกิจชุมชน ซึ่งในแต่ละปีมีการจัดตั้งวิสาหกิจมีจำนวนจัดตั้งเพิ่มขึ้นเล็กน้อยจากปี ๒๕๖๒ เมื่อเทียบกับปี ๒๕๖๓ ดังตารางต่อไปนี้



ตารางที่ ๔๙ จำนวนวิสาหกิจขนาดกลางและขนาดย่อม จำแนกตามการจดทะเบียนกลุ่มจังหวัดอีสานล่าง ๒ ปี พ.ศ.๒๕๖๑-๒๕๖๓

ปี	นิติบุคคล			ส่วนบุคคล และอื่น ๆ			วิสาหกิจชุมชน	
	MSME	LE	Total	MSME	LE	Total	MSME	Total
๒๕๖๑	๘,๗๑๒	๔๕	๘,๗๕๗	๑๓๑,๘๙๗	๖๐	๑๓๑,๙๕๗	๗,๙๕๗	๗,๙๕๗
๒๕๖๒	๑๕๑,๕๘๑	๑๔๘	๑๕๑,๗๒๙	๕๐,๑๗๘	๙	๕๐,๑๘๗	๑๐,๓๖๐	๑๐,๓๖๐
๒๕๖๓	๙,๙๒๔	๑๔๘	๑๐,๐๗๒	๕๐,๑๗๘	๙	๕๐,๑๘๖	๑๐,๗๕๖	๑๐,๗๕๖

ที่มา : <https://sme.go.th/th/download.php?modulekey=๒๑๕> สืบค้นเมื่อ ๒๓ สิงหาคม ๒๕๖๔

เมื่อพิจารณาวิสาหกิจขนาดกลางและขนาดย่อมจำแนกตามกิจกรรมทางเศรษฐกิจของกลุ่มจังหวัด พบว่า ในปี พ.ศ.๒๕๖๓ มีวิสาหกิจขนาดกลางและขนาดย่อมด้านอุตสาหกรรมมากที่สุด จำนวน ๘๘,๓๑๕ แห่ง คิดเป็นร้อยละ ๕๘.๒ ของจำนวนวิสาหกิจขนาดกลางและขนาดย่อมกลุ่มจังหวัด รองลงมาเป็นวิสาหกิจขนาดกลางและขนาดย่อมด้านบริการ คิดเป็นร้อยละ ๒๙.๐ วิสาหกิจขนาดกลางและขนาดย่อมด้านการค้า คิดเป็นร้อยละ ๘.๔ และวิสาหกิจขนาดกลางและขนาดย่อมด้านเกษตรกรรม คิดเป็นร้อยละ ๔.๔ ของจำนวนวิสาหกิจขนาดกลางและขนาดย่อมกลุ่มจังหวัด ตามลำดับ ดังตารางต่อไปนี้

ตารางที่ ๕๑ จำนวนวิสาหกิจขนาดกลางและขนาดย่อมจำแนกตามกิจกรรมทางเศรษฐกิจกลุ่มจังหวัด ปี พ.ศ.๒๕๖๑-๒๕๖๓

TSIC (แห่ง)	๒๕๖๑	ร้อยละ	๒๕๖๒	ร้อยละ	๒๕๖๓	ร้อยละ
MSME กลุ่มจังหวัด	๑๔๘,๖๖๖	๑๐๐.๐	๑๕๑,๕๑๙	๑๐๐.๐	๑๕๑,๗๒๙	๑๐๐.๐
ด้านเกษตรกรรม	๔,๑๘๑	๒.๘	๕,๙๑๗	๓.๙	๖,๗๓๗	๔.๔
ด้านอุตสาหกรรม	๘๓,๗๕๘	๒๙.๔	๙๘,๑๗๗	๖๔.๘	๘๘,๓๑๕	๕๘.๒
ด้านการค้า	๕๖,๘๗๓	๓๘.๓	๓,๑๖๗	๒.๑	๑๒,๖๗๒	๘.๔
ด้านบริการ	๔๓,๘๕๔	๒๙.๕	๔๔,๒๓๘	๒๙.๒	๔๓,๙๕๕	๒๙.๐

ที่มา : <https://sme.go.th/th/download.php?modulekey=๒๑๕> สืบค้นเมื่อ ๒๓ สิงหาคม ๒๕๖๔

เมื่อพิจารณาวิสาหกิจขนาดกลางและขนาดย่อมกลุ่มจังหวัด จำแนกตามกิจกรรมตามเศรษฐกิจ พบว่า ปี พ.ศ.๒๕๖๓ ส่วนใหญ่เป็นธุรกิจการขนส่งและการขายปลีกมากที่สุด จำนวน ๕๗,๓๖๓ แห่ง รองลงมาเป็นธุรกิจการผลิต จำนวน ๔๓,๙๕๐ แห่ง ธุรกิจที่พักแรมและบริการด้านอาหาร จำนวน ๑๒,๖๗๒ แห่ง ธุรกิจกิจกรรมการบริการด้านอื่น ๆ ๑๑,๗๖๓ แห่ง ตามลำดับ ดังตารางต่อไปนี้

ตารางที่ ๕๒ จำนวนวิสาหกิจขนาดกลางและขนาดย่อมกลุ่มจังหวัดจำแนกตามกิจกรรมตามเศรษฐกิจ ปี พ.ศ.๒๕๖๑-๒๕๖๓

TSIC	๒๕๖๑	๒๕๖๒	๒๕๖๓
วิสาหกิจขนาดกลางและขนาดย่อมกลุ่มจังหวัด	๑๔๘,๖๖๖	๑๕๑,๕๑๙	๑๕๑,๖๓๑
A เกษตรกรรม การป่าไม้และการประมง	๔,๑๘๑	๕,๙๑๗	๖,๗๓๗
B การทำเหมืองแร่และเหมืองหิน	๔๑	๔๔	๔๕
C การผลิต	๘๓,๘๑๓	๙๘,๑๗๘	๘๓,๙๕๐
D ไฟฟ้า ก๊าซ ไอน้ำ และระบบปรับอากาศ	๕๒	๖๒	๖๔
E การจัดหาการจัดการน้ำเสีย และของเสีย	๖๙๒	๙๑๙	๘๔๘
F การก่อสร้าง	๕,๗๙๗	๖,๐๐๓	๖,๑๔๗
G การขนส่งและการขายปลีก	๕๖,๘๗๓	๕๗,๐๗๓	๕๗,๓๖๓
H การขนส่งและสถานที่เก็บสินค้า	๓,๑๖๗	๓,๑๖๗	๓,๒๒๓
I ที่พักแรมและบริการด้านอาหาร	๑๒,๖๑๑	๑๒,๖๖๒	๑๒,๖๗๒
J ข้อมูลข่าวสารและการสื่อสาร	๘๕๐	๘๙๐	๘๙๑
K กิจกรรมทางการเงินและการประกันภัย	๖๑๕	๖๗๑	๖๘๘

TSIC	๒๕๖๑	๒๕๖๒	๒๕๖๓
L กิจกรรมเกี่ยวกับอสังหาริมทรัพย์	๓,๓๕๙	๓,๓๕๕	๓,๓๖๕
M กิจกรรมวิชาชีพ วิทยาศาสตร์และกิจกรรมทาง วิชาการ	๙๗๔	๙๗๘	๑,๐๑๒
N กิจกรรมการบริหารและบริการสนับสนุน	๑,๖๘๑	๑,๗๒๘	๑,๖๙๔
P การศึกษา	๔๕	๕๕	๕๖
Q กิจกรรมด้านสุขภาพและงานสังคมสงเคราะห์	๗๒	๖๙	๘๕
R ศิลปะ ความบันเทิง และนันทนาการ	๒,๑๔๕	๒,๐๓๕	๒,๐๒๘
S กิจกรรมการบริการด้านอื่น ๆ	๑๑,๗๔๒	๑๑,๗๕๙	๑๑,๗๖๓
<b>รวม</b>	<b>๑๔๘,๖๖๖</b>	<b>๑๕๑,๕๘๑</b>	<b>๑๕๒,๖๓๑</b>

ที่มา : <https://sme.go.th/th/download.php?modulekey=๒๑๕> สืบค้นเมื่อ ๒๓ สิงหาคม ๒๕๖๔

เมื่อพิจารณาจำนวนแรงงานของของจำนวนวิสาหกิจขนาดกลางและขนาดย่อมกลุ่มจังหวัด พบว่า ปี พ.ศ.๒๕๖๓ มีแรงงานของวิสาหกิจขนาดกลางและขนาดย่อมกลุ่มจังหวัด จำนวน ๓๗๐,๗๙๔ คน ซึ่งจังหวัด อุบลราชธานีมีการจ้างงานมากที่สุด รองลงมาเป็นจังหวัดศรีสะเกษ จังหวัดยโสธร และจังหวัดอำนาจเจริญ ตามลำดับ ดังตารางต่อไปนี้

ตารางที่ ๕๕ จำนวนแรงงานของวิสาหกิจขนาดกลางและขนาดย่อมกลุ่มจังหวัด ปี พ.ศ.๒๕๖๑-๒๕๖๓

จังหวัด	จำนวนของการจ้างงานของ MSME (คน)		
	๒๕๖๑	๒๕๖๒	๒๕๖๓
กลุ่มจังหวัด	๓๔๘,๖๘๔	๓๕๓,๖๐๙	๓๗๐,๗๙๔
อุบลราชธานี	๑๔๕,๙๙๓	๑๔๘,๖๑๒	๑๕๘,๐๘๗
ศรีสะเกษ	๑๑๕,๔๗๑	๑๑๖,๗๘๖	๑๒๑,๑๗๕
ยโสธร	๕๕,๖๙๘	๕๖,๓๔๖	๕๘,๓๙๙
อำนาจเจริญ	๓๑,๕๒๒	๓๑,๘๖๕	๓๓,๑๓๓

ที่มา : <https://sme.go.th/th/download.php?modulekey=๒๑๕> ๒๓ สิงหาคม ๒๕๖๔

เมื่อพิจารณาจำนวนแรงงานของวิสาหกิจขนาดกลางและขนาดย่อมกลุ่มจังหวัด จำแนกตามกิจกรรมทาง เศรษฐกิจ พบว่า ธุรกิจการขนส่งและการขายปลีกมีการจ้างงานมากที่สุด รองลงมาเป็นธุรกิจการผลิต ธุรกิจก่อสร้าง และธุรกิจที่พักแรมและบริการด้านอาหาร ตามลำดับ ดังต่อไปนี้

ตารางที่ ๕๖ จำนวนแรงงานของวิสาหกิจขนาดกลางและขนาดย่อมกลุ่มจังหวัด จำแนกตามกิจกรรมทางเศรษฐกิจ ปี พ.ศ.๒๕๖๑-๒๕๖๓

TSIC	๒๕๖๑	๒๕๖๒	๒๕๖๓
<b>วิสาหกิจขนาดกลางและขนาดย่อมกลุ่มจังหวัด</b>	<b>๓๘๑,๕๐๙</b>	<b>๓๕๓,๖๐๙</b>	<b>๓๗๐,๗๙๔</b>
A เกษตรกรรม การป่าไม้และการประมง	๙๒๘	๔๔๘	๑,๐๖๘
B การทำเหมืองแร่และเหมืองหิน	๗๓๓	๖๒๖	๖๓๑
C การผลิต	๑๐๓,๐๒๑	๙๘,๖๑๐	๑๐๐,๖๐๘
D ไฟฟ้า ก๊าซ ไอน้ำ และระบบการปรับอากาศ	๑,๓๐๘	๓๗๑	๘๗๓
E การจัดหา การจัดการน้ำเสีย และของเสีย	๒,๓๙๕	๒,๒๕๖	๒,๒๕๐
F การก่อสร้าง	๔๑,๐๙๔	๒๙,๑๔๒	๓๓,๒๒๗
G การขนส่งและการขายปลีก	๑๔๓,๑๕๐	๑๓๙,๕๗๒	๑๔๗,๘๔๒
H การขนส่งและสถานที่เก็บสินค้า	๖,๙๙๐	๕,๙๗๘	๖,๗๕๑
I ที่พักแรมและบริการด้านอาหาร	๓๑,๓๙๒	๓๑,๕๕๒	๓๑,๗๐๙
J ข้อมูลข่าวสารและการสื่อสาร	๓,๖๖๖	๒,๕๑๒	๒,๔๖๖
K กิจกรรมทางการเงินและการประกันภัย	๒,๖๐๖	๑,๕๑๔	๑,๕๓๙

TSIC	๒๕๖๑	๒๕๖๒	๒๕๖๓
L กิจกรรมเกี่ยวกับอสังหาริมทรัพย์	๗,๑๒๘	๖,๕๕๘	๖,๖๙๐
M กิจกรรมวิชาชีพ วิทยาศาสตร์และกิจกรรมทาง วิชาการ	๕,๑๐๕	๓,๓๔๓	๓,๘๘๙
N กิจกรรมการบริหารและบริการสนับสนุน	๕,๗๘๘	๕,๓๓๗	๕,๑๕๑
P การศึกษา	๓๐๙	๒๓๘	๒๘๓
Q กิจกรรมด้านสุขภาพและงานสังคมสงเคราะห์	๑,๑๘๓	๙๘๔	๑,๒๕๒
R ศิลปะ ความบันเทิง และนันทนาการ	๙,๗๒๙	๙,๔๒๕	๙,๓๐๘
S กิจกรรมการบริการด้านอื่น ๆ	๑๔,๙๘๔	๑๕,๑๔๓	๑๕,๒๕๗

ที่มา : <https://sme.go.th/th/download.php?modulekey=๒๑๕ ๒๓> สิงหาคม ๒๕๖๔

### ๑.๔.๒) ด้านการค้าชายแดน

กลุ่มจังหวัดภาคตะวันออกเฉียงเหนือตอนล่าง ๒ มีอาณาเขตติดต่อกับประเทศเพื่อนบ้าน ๒ ประเทศ คือ สาธารณรัฐประชาธิปไตยประชาชนลาวและราชอาณาจักรกัมพูชา โดยมีจังหวัดที่ติดต่อกับประเทศดังกล่าว ๓ จังหวัด คือ อุบลราชธานี ศรีสะเกษ และอำนาจเจริญ ทำให้มีจุดผ่านแดนทั้งจุดผ่านแดนถาวรและจุดผ่อนปรน รวม ๙ ช่องทาง ดังตารางต่อไปนี้

ตารางที่ ๕๗ จุดผ่านแดนถาวรและจุดผ่อนปรนของกลุ่มจังหวัดภาคตะวันออกเฉียงเหนือตอนล่าง ๒

จังหวัด	จุดผ่านแดนถาวร	จุดผ่อนปรน
อุบลราชธานี	ด่านพรมแดนช่องเม็ก อำเภอสิรินธร ด่านพรมแดนปากแซง อำเภอนาตาล	หน้าที่ว่าการอำเภอเขมราฐ บ้านสองคอน อำเภอโพธิ์ไทร บ้านด่านเก่า อำเภอโขงเจียม ช่องตาอุ อำเภอบุญทรริก ช่องอานม้า อำเภอน้ำยืน
ศรีสะเกษ	ด่านพรมแดนช่องสะง่า อำเภอภูสิงห์	-
อำนาจเจริญ	-	บ้านยักษ์คู่ อำเภอขามเฒ่า

ที่มา : ด้านศุลกากรในภาคตะวันออกเฉียงเหนือตอนล่าง ๒ พ.ศ. ๒๕๖๔

สำหรับมูลค่าการค้าชายแดนของกลุ่มจังหวัดภาคตะวันออกเฉียงเหนือตอนล่าง ๒ พ.ศ.๒๕๖๒-๒๕๖๓ พบว่า กลุ่มจังหวัดมีมูลค่าการค้ารวมในปี พ.ศ.๒๕๖๓ จำนวน ๕,๑๗๖ ล้านบาท ซึ่งมีมูลค่าลดลงร้อยละ ๗๑.๖ เทียบกับมูลค่าการค้ารวมในปี ๒๕๖๒ เมื่อพิจารณามูลค่าการส่งออกของกลุ่มจังหวัด พบว่า ปี พ.ศ.๒๕๖๓ มีมูลค่า ๒,๑๐๙ ล้านบาท ซึ่งมีมูลค่าลดลงร้อยละ ๘๒.๑ เมื่อเทียบกับมูลค่าการส่งออกในปี ๒๕๖๒ เมื่อพิจารณามูลค่าการนำเข้าของกลุ่มจังหวัด พบว่า ปี พ.ศ.๒๕๖๓ มีมูลค่า ๓,๐๖๖ ล้านบาท ซึ่งมีมูลค่าลดลงร้อยละ ๕๒.๗ เทียบกับมูลค่าการนำเข้าในปี ๒๕๖๒ ดังตารางต่อไปนี้

ตารางที่ ๕๘ มูลค่าการค้าชายแดนของกลุ่มจังหวัดภาคตะวันออกเฉียงเหนือตอนล่าง ๒ ปี พ.ศ.๒๕๖๒-๒๕๖๓

ด้าน	มูลค่าการค้ารวม (ล้านบาท)			มูลค่าการส่งออก (ล้านบาท)			มูลค่าการนำเข้า (ล้านบาท)		
	๒๕๖๒	๒๕๖๓	% $\Delta$	๒๕๖๒	๒๕๖๓	% $\Delta$	๒๕๖๒	๒๕๖๓	% $\Delta$
กลุ่มจังหวัด	๑๘,๒๔๘	๕,๑๗๖	-๗๑.๖	๑๑,๗๖๓	๒,๑๐๙	-๘๒.๑	๖,๔๘๔	๓,๐๖๖	-๕๒.๗
ด่านช่องเม็ก	๑๖,๖๘๙	๔,๘๑๙	-๗๑.๑	๑๐,๕๖๕	๑,๙๒๕	-๘๑.๘	๖,๑๒๔	๒,๘๙๓	-๕๒.๘
ด่านเขมราฐ	๗๖๒	๑๐๔	-๘๖.๔	๖๔๗	๙๓	-๘๕.๖	๑๑๕	๑๑	-๙๐.๔
ด่านช่องสะง่า	๗๙๗	๒๕๓	-๖๘.๓	๕๕๑	๙๑	-๘๓.๕	๒๔๕	๑๖๒	-๓๓.๙

ที่มา : สำนักงานปลัดกระทรวงพาณิชย์ สืบค้นเมื่อ ๑๙ สิงหาคม ๒๕๖๔

(๑) ด้านศุลกากรช่องเม็ก

มูลค่าการค้าชายแดนผ่านด่านศุลกากรช่องเม็ก จังหวัดอุบลราชธานี พบว่า ปี พ.ศ.๒๕๖๓ มีมูลค่าการค้ารวมจำนวน ๒๑,๙๑๓ ล้านบาท ซึ่งมีมูลค่าเพิ่มขึ้นร้อยละ ๒๒.๓๕ ของมูลค่าการค้ารวมปี พ.ศ.๒๕๖๒ ดังตารางต่อไปนี้

ตารางที่ ๕๙ มูลค่าการค้าชายแดนผ่านด่านศุลกากรช่องเม็ก จังหวัดอุบลราชธานี ปี พ.ศ.๒๕๖๒-๒๕๖๓

มูลค่า	มูลค่าการค้า (ล้านบาท)			ร้อยละการเปลี่ยนแปลง	
	๒๕๖๑	๒๕๖๒	๒๕๖๓	๒๕๖๒	๒๕๖๓
การค้ารวม	๑๕,๘๓๓	๑๗,๙๑๐	๒๑,๙๑๓	๑๓.๑๑	๒๒.๓๕
การส่งออก	๑๑,๑๗๒	๑๑,๓๘๙	๑๑,๖๔๓	๑.๙๔	๒.๒๓
การนำเข้า	๔,๖๖๑	๖,๕๒๑	๑๐,๒๗๐	๓๙.๙๐	๕๗.๔๙

ที่มา : สำนักงานปลัดกระทรวงพาณิชย์ สืบค้นเมื่อ ๑๙ สิงหาคม ๒๕๖๔

สินค้าส่งออกชายแดนที่ผ่านด่านศุลกากรช่องเม็ก พบว่า สินค้าที่มีมูลค่าการส่งออกมากที่สุด ๑๐ อันดับแรก เรียงลำดับจากมากไปหาน้อย ได้แก่ ๑) น้ำมันดีเซล ๒) สุกรมี่ชีวิต (ทำพันธุ์) ๓) รถไถนาเดินตาม ๔) พลังงานไฟฟ้า ๕) ผงชูรส ๖) น้ำมันเครื่อง ๗) ครีมเทียม ๘) ปุยเคมี ๙) อาหารสุกร และ ๑๐) รถยนต์นั่งกระบะ ตามลำดับ ดังตารางต่อไปนี้

ตารางที่ ๖๐ สินค้าส่งออกชายแดนของด่านศุลกากรช่องเม็ก ๑๐ อันดับแรกในปี พ.ศ.๒๕๖๓ (ล้านบาท)

สินค้า	๒๕๖๑	๒๕๖๒	๒๕๖๓
๑) น้ำมันดีเซล	๗,๖๔๖.๖๓	๑,๙๓๘.๐๙	๑,๕๕๓.๒๐
๒) สุกรมี่ชีวิต (ทำพันธุ์)	-	-	๓๙๑.๙๙
๓) รถไถนาเดินตาม	-	-	๒๖๕.๐๓
๔) พลังงานไฟฟ้า	-	๑๕๙.๓๙	๒๑๔.๑๖
๕) ผงชูรส	๓๖๔.๘๙	๑๒๔.๒๒	๑๙๐.๖๑
๖) น้ำมันเครื่อง	-	-	๑๗๔.๙๔
๗) ครีมเทียม	๑๗๐.๓๓	-	๑๖๒.๗๕
๘) ปุยเคมี	-	-	๑๖๐.๑๖
๙) อาหารสุกร	๒๖๓.๓๕	๗๙.๒๘	๑๔๙.๖๔
๑๐) รถยนต์นั่งกระบะ	๙๕๐.๗๕	-	๘๑.๑๑

ที่มา : ด่านศุลกากรช่องเม็ก, ๒๕๖๔ ที่มา: <http://chongmek.customs.go.th/> สืบค้นเมื่อ ๑๙ สิงหาคม ๒๕๖๔

สินค้านำเข้าชายแดนที่ผ่านด่านศุลกากรช่องเม็ก พบว่า สินค้าที่มีมูลค่าการนำเข้ามากที่สุด ๑๐ อันดับแรก เรียงลำดับจากมากไปหาน้อย ได้แก่ ๑) มันสำปะหลัง (หัวมัน, มันเส้น) ๒) พลังงานไฟฟ้า ๓) จรวดนำวิถีอากาศยานสู่อากาศยาน ๔) กล้วยดิบ ๕) เมล็ดกาแฟดิบ ๖) มะขามเปียกและเสาวรส ๗) กะหล่ำปลี ๘) กาแฟสำเร็จรูป ๙) ชุดสายไฟ ชุดสายไฟประกอบ และ ๑๐) ปั่นจัน ตามลำดับ ดังตารางต่อไปนี้

ตารางที่ ๖๑ สินค้านำเข้าชายแดนของด่านศุลกากรช่องเม็ก ๑๐ อันดับแรกในปี พ.ศ.๒๕๖๓ (ล้านบาท)

สินค้า	๒๕๖๑	๒๕๖๒	๒๕๖๓
๑) มันสำปะหลัง (หัวมัน, มันเส้น)	๑๒,๑๐๔.๖๒	๗,๘๕๐.๙๖	๗,๐๗๐.๕๐
๒) พลังงานไฟฟ้า	๕,๖๐๗.๕๐	๓,๖๐๖.๖๙	๖,๑๐๔.๘๓
๓) จรวดนำวิถีอากาศยานสู่อากาศยาน	-	๗๕๗.๙๘	๑,๕๕๔.๑๗
๔) กล้วยดิบ	-	๑๕๐.๔๙	๕๐๑.๓๖
๕) เมล็ดกาแฟดิบ	๒,๐๗๔.๗๗	๘๙๐.๔๙	๔๓๗.๗๕

สินค้า	๒๕๖๑	๒๕๖๒	๒๕๖๓
๖) มะขามเปียก, เสาวรส	๖๓๘.๗๐	๔๘๗.๙๖	๔๐๖.๔๑
๗) กะหล่ำปลี	๒,๔๔๒.๙๔	๗๗๙.๔๕	๓๑๑.๗๒
๘) กาแฟสำเร็จรูป	๑,๑๑๐.๖๑	-	๒๑๓.๘๒
๙) ชุดสายไฟ, ชุดสายไฟประกอบ	-	๓๔๔.๓๕	๑๐๔.๑๘
๑๐) ปั่นจัน	-	-	๑๑.๑๐

ที่มา : ด้านศุลกากรช่องเม็ก, ๒๕๖๔ ที่มา: <http://chongmek.customs.go.th/> สืบค้นเมื่อ ๑๙ สิงหาคม ๒๕๖๔

## (๒) ด้านศุลกากรเขมรราชู

มูลค่าการค้าชายแดนผ่านด่านศุลกากรเขมรราชู จังหวัดอุบลราชธานี พบว่า ปี พ.ศ.๒๕๖๒ มีมูลค่าการค้ารวมจำนวน ๑๖,๖๘๙ ล้านบาท ซึ่งมีมูลค่าลดลงร้อยละ ๓.๕ ของมูลค่าการค้ารวมปี พ.ศ.๒๕๖๑ มูลค่านำเข้า ส่งออก พ.ศ.๒๕๖๓ ไม่พบข้อมูล ดังตารางต่อไปนี้

ตารางที่ ๖๒ มูลค่าการค้าชายแดนผ่านด่านศุลกากรเขมรราชู จังหวัดอุบลราชธานี ปี พ.ศ.๒๕๖๒-๒๕๖๓

มูลค่า	มูลค่าการค้า (ล้านบาท)			ร้อยละการเปลี่ยนแปลง	
	๒๕๖๑	๒๕๖๒	๒๕๖๓	๒๕๖๒	๒๕๖๓
การค้ารวม	๑๖,๑๒๘	๑๖,๖๘๙	-	๓.๕	-
การส่งออก	๑๑,๔๘๐	๑๐,๕๖๕	-	-๘.๐	-
การนำเข้า	๔,๖๔๗	๖,๑๒๔	-	๓๑.๘	-

ที่มา : สำนักงานปลัดกระทรวงพาณิชย์ สืบค้นเมื่อ ๑๙ สิงหาคม ๒๕๖๔

## (๓) ด้านศุลกากรช่องสะง่า

มูลค่าการค้าชายแดนผ่านด่านศุลกากรช่องสะง่า จังหวัดอุบลราชธานี พบว่า ปี พ.ศ.๒๕๖๓ มีมูลค่าการค้ารวมจำนวน ๑,๗๓๒ ล้านบาท ซึ่งมีมูลค่าเพิ่มขึ้นร้อยละ ๙๖.๓๗ ของมูลค่าการค้ารวมปี พ.ศ.๒๕๖๒ ดังตารางต่อไปนี้

ตารางที่ ๖๓ มูลค่าการค้าชายแดนผ่านด่านศุลกากรช่องสะง่า จังหวัดศรีสะเกษ ปี พ.ศ.๒๕๖๒-๒๕๖๓

มูลค่า	มูลค่าการค้า (ล้านบาท)			ร้อยละการเปลี่ยนแปลง	
	๒๕๖๑	๒๕๖๒	๒๕๖๓	๒๕๖๒	๒๕๖๓
การค้ารวม	๘๓๒	๘๘๒	๑,๗๓๒	๖.๐๐	๙๖.๓๗
การส่งออก	๖๑๐	๖๓๑	๘๘๓	๓.๔๔	๓๙.๙๓
การนำเข้า	๒๒๒	๒๕๑	๘๔๙	๑๓.๐๖	๒๓๘.๒๔

ที่มา : สำนักงานปลัดกระทรวงพาณิชย์ สืบค้นเมื่อ ๑๙ สิงหาคม ๒๕๖๔

สินค้าส่งออกชายแดนที่ผ่านด่านศุลกากรช่องสะง่า พบว่า สินค้าที่มีมูลค่าการส่งออกมากที่สุด ๑๐ อันดับแรกเรียงลำดับจากมากไปหาน้อย ได้แก่ ๑) เครื่องดื่มน้ำผลไม้ ๒) นมถั่วเหลือง ๓) เมล็ดมะม่วงหิมพานต์ไม่กะเทาะเปลือก ๔) เกลือ ๕) น้ำเปล่า ๖) นมสเตอริไลส์ ๗) ตู้เสื้อผ้าทำด้วยไม้อัด ๘) นม UHT ๙) น้ำอัดลม และ ๑๐) ครีมเทียมข้นหวาน ตามลำดับ ดังตารางต่อไปนี้

ตารางที่ ๖๔ สินค้าส่งออกชายแดนของด่านศุลกากรช่องสะง่า ๑๐ อันดับแรกในปี พ.ศ.๒๕๖๓ (ล้านบาท)

สินค้า	๒๕๖๑	๒๕๖๒	๒๕๖๓
๑) เครื่องดื่มน้ำผลไม้	๑๖๑.๑๑	๑๓๕.๘๘	๑๕๖.๒๗
๒) นมถั่วเหลือง	๕๘.๖๙	๑๔๐.๘๖	๘๙.๔๔
๓) เมล็ดมะม่วงหิมพานต์ไม่กะเทาะเปลือก	-	-	๗๐.๙๘
๔) เกลือ	๕๓.๗๕	๕๖.๓๕	๕๖.๑๐

สินค้า	๒๕๖๑	๒๕๖๒	๒๕๖๓
๕) น้ำเปล่า	-	-	๕๔.๔๓
๖) นมสเตอริไลส์	๒๓.๕๖	๒๕.๑๔	๖.๗๘
๗) ตู้เสื้อผ้าทำด้วยไม้อัด	๔๒.๙๘	๔๒.๘๖	๓๔.๔๓
๘) นม UHT	๒๑.๑๙	๑๘.๐๖	๓๐.๖๕
๙) น้ำอัดลม	๑๖.๔๔	๒๗.๔๗	๒๗.๙๘
๑๐) ครีมเทียมชั้นหวาน	-	-	๒๓.๑๐

ที่มา : ด้านศุลกากรช่องสง่างา, ๒๕๖๔ ที่มา: <http://chongsa-ngam.customs.go.th/> สืบค้นเมื่อ ๑๙ สิงหาคม ๒๕๖๔

สินค้านำเข้าชายแดนที่ผ่านด่านศุลกากรช่องสง่างา พบว่า สินค้าที่มีมูลค่าการนำเข้ามากที่สุด ๑๐ อันดับแรกเรียงลำดับจากมากไปหาน้อย ได้แก่ ๑) มันสำปะหลัง (มันเส้น) ๒) มันสำปะหลัง (หัวมันสด) ๓) พริกแห้ง ๔) เมล็ดมะม่วงหิมพานต์ ๕) เมล็ดข้าวโพด (สำหรับเลี้ยงสัตว์) ๖) ข้าวเหนียวขาว ๑๐ เปอร์เซนต์ ๗) พริกสด ๘) เศษอลูมิเนียม ๙) ชิ้นส่วนเครื่องเกี่ยวข้าว และ ๑๐) อุปกรณ์หาพิกัด ตามลำดับ ดังตารางต่อไปนี้

ตารางที่ ๖๕ สินค้านำเข้าชายแดนของด่านศุลกากรช่องสง่างา ๑๐ อันดับแรกในปี พ.ศ.๒๕๖๓ (ล้านบาท)

สินค้า	๒๕๖๑	๒๕๖๒	๒๕๖๓
๑) มันสำปะหลัง (มันเส้น)	๑๑๓.๑๓	๗๔.๐๒	๔๔๓.๕๐
๒) มันสำปะหลัง (หัวมันสด)	๙.๐๐	๒๒.๘๘	๑๕๕.๘๘
๓) พริกแห้ง	๖๘.๓๗	๗๘.๖๙	๗๘.๓๙
๔) เมล็ดมะม่วงหิมพานต์	-	-	๒๐.๘๙
๕) เมล็ดข้าวโพด (สำหรับเลี้ยงสัตว์)	๒.๘๑	-	๑๔.๘๑
๖) ข้าวเหนียวขาว ๑๐ เปอร์เซนต์	-	-	๑๐.๘๒
๗) พริกสด	-	-	๕.๗๐
๘) เศษอลูมิเนียม	-	๕๔.๙๖	๕.๐๔
๙) ชิ้นส่วนเครื่องเกี่ยวข้าว	๐.๖๑	๒.๘๘	๓.๙๘
๑๐) อุปกรณ์หาพิกัด	-	-	๒.๑๒

ที่มา : ด้านศุลกากรช่องสง่างา, ๒๕๖๔ ที่มา: <http://chongsa-ngam.customs.go.th/> สืบค้นเมื่อ ๑๙ สิงหาคม ๒๕๖๔

### ๑.๕) ด้านการท่องเที่ยว

กลุ่มจังหวัดภาคตะวันออกเฉียงเหนือตอนล่าง ๒ มีแหล่งท่องเที่ยวเชิงประวัติศาสตร์ วัฒนธรรม และ ประเพณี แหล่งท่องเที่ยวทางธรรมชาติ เป็นจำนวนมากกระจายตัวอยู่ในทุกจังหวัด แยกเป็นแหล่งท่องเที่ยวทางวัฒนธรรม ประวัติศาสตร์และประเพณี แหล่งท่องเที่ยวทางธรรมชาติ ข้อมูลจากกรมการท่องเที่ยว กระทรวงท่องเที่ยวและกีฬา โดยแบ่งเป็นสถานที่สำคัญดังนี้

ตารางที่ ๖๖ แหล่งท่องเที่ยวสำคัญของกลุ่มจังหวัด

จังหวัด	สถานที่
อุบลราชธานี	แหล่งท่องเที่ยวประวัติศาสตร์และประเพณี เช่น ๑. วัดพระธาตุหนองบัว ๒. วัดสิริธรราราม ภูพร้าว อุบลราชธานี แหล่งท่องเที่ยวเชิงธรรมชาติ เช่น ๑. อุทยานแห่งชาติผาแต้ม ๒. อุทยานแห่งชาติแก่งตะนะ ๓. หาดชมดาว, แก่งชมดาว
ศรีสะเกษ	แหล่งท่องเที่ยวประวัติศาสตร์และประเพณี เช่น ๑. วัดมหาพุทธาราม (วัดพระโต) ๒. วัดไพรพัฒนา (หลวงปู่สรวง)

จังหวัด	สถานที่
	๓. ปราสาทสระกำแพงใหญ่ แหล่งท่องเที่ยวเชิงธรรมชาติ เช่น ๑. ผามออีแดง ๒. น้ำตกวังใหญ่ ๓. น้ำตกสำโรงเกียรติ ๔. สวนสมเด็จพระศรีนครินทร์ศรีสะเกษ ๕. สวนเฉลิมพระเกียรติพระบาทสมเด็จพระเจ้าอยู่หัว ๘๐ พรรษา (เกาะกลางน้ำห้วยน้ำคำ)
อำนาจเจริญ	แหล่งท่องเที่ยวประวัติศาสตร์และประเพณี เช่น ๑. วัดภูพนมดี (เจดีย์หินพันล้านก้อน) ๒. วัดพระเจ้าใหญ่ลือชัย ๓. พุทธอุทยานพระมงคลมิ่งเมืองแหล่ง แหล่งท่องเที่ยวทางวัฒนธรรม เช่น ๑. ววนอุทยานภูสิงห์-ภูผามิ่ง แหล่งท่องเที่ยวทางธรรมชาติ เช่น ๑. อ่างเก็บน้ำห้วยสีโท ๒. แก่งคันสูง
ยโสธร	แหล่งท่องเที่ยวประวัติศาสตร์และประเพณี เช่น ๑. วัดมหาธาตุ โบราณสถานพระพุทธรูปยรัตน ๒. วัดพระพุทธรูปยโสธร แหล่งท่องเที่ยวทางวัฒนธรรม เช่น ๑. วิมานพญาแถน ๒. พระธาตุก่องข้าวน้อย ๓. ย่านเมืองเก่าบ้านสิงห์ท่า ๔. แหล่งโบราณสถานบ้านสงเปือย ยโสธร ๕. ภูถ้ำพระ พระพุทธรูปในถ้ำ ๖. หอไตรวัดสระไตรนุรักษ์

ที่มา : <http://statbbi.nso.go.th/staticreport/page/sector/th/๑๗.aspx> สืบค้นเมื่อ ๑๙ สิงหาคม ๒๕๖๔

เนื่องจากสถานการณ์แพร่ระบาดของโรคติดเชื้อไวรัสโคโรนา 2019 (Covid-19) ทำให้มีมาตรการในการป้องกันการแพร่ระบาดของโรคอย่างเคร่งครัด การเดินทางข้ามจังหวัดหรือข้ามประเทศเป็นไปอย่างยากลำบากส่งผลต่ออุตสาหกรรมการท่องเที่ยวของกลุ่มจังหวัด พบว่า จำนวนนักท่องเที่ยวในปี พ.ศ.๒๕๖๓ มีจำนวน ๒,๘๔๓,๘๐๑ คน ซึ่งมีจำนวนลดลงจากปี พ.ศ.๒๕๖๒ ร้อยละ ๕๐.๐ ของจำนวนนักท่องเที่ยวของกลุ่มจังหวัดในปี พ.ศ.๒๕๖๒ เมื่อพิจารณาแต่ละจังหวัดในกลุ่มจังหวัดปี พ.ศ.๒๕๖๓ พบว่า จังหวัดอุบลราชธานีมีจำนวนนักท่องเที่ยวมากที่สุด รองลงมาเป็นจังหวัดศรีสะเกษ จังหวัดอำนาจเจริญ และจังหวัดยโสธร ตามลำดับ เมื่อพิจารณาร้อยละการเปลี่ยนแปลง พบว่า จังหวัดยโสธร มีร้อยละการเปลี่ยนแปลงลดลงมากที่สุด ร้อยละ ๗๕.๓ รองลงมาเป็นจังหวัดอุบลราชธานี ร้อยละที่ลดลง ๕๒.๒ จังหวัดศรีสะเกษ ร้อยละที่ลดลง ๔๔.๘ และจังหวัดอำนาจเจริญ ร้อยละที่ลดลง ๑.๑ ตามลำดับ รายละเอียดดังตารางต่อไปนี้

ตารางที่ ๖๗ จำนวนนักท่องเที่ยวในกลุ่มจังหวัดภาคตะวันออกเฉียงเหนือตอนล่าง ๒ พ.ศ. ๒๕๖๐-๒๕๖๓

กลุ่มจังหวัด / จังหวัด	จำนวนนักท่องเที่ยว (คน)				ร้อยละการเปลี่ยนแปลง		
	๒๕๖๐	๒๕๖๑	๒๕๖๒	๒๕๖๓	๒๕๖๑	๒๕๖๒	๒๕๖๓
กลุ่มจังหวัด	๕,๕๒๒,๖๖๐	๕,๗๑๑,๔๕๗	๕,๖๘๖,๔๕๒	๒,๘๔๓,๘๐๑	๓.๔	-๐.๔	-๕๐.๐
อุบลราชธานี	๓,๑๒๕,๙๓๗	๓,๒๔๓,๓๒๓	๓,๒๑๗,๘๖๕	๑,๕๓๗,๑๗๘	๓.๘	-๐.๘	-๕๒.๒
ศรีสะเกษ	๑,๔๘๒,๐๔๖	๑,๕๒๕,๐๓๕	๑,๕๓๙,๙๘๓	๘๔๙,๔๗๐	๒.๙	๑.๐	-๔๔.๘
ยโสธร	๖๐๗,๘๒๑	๖๒๘,๕๐๔	๖๒๒,๘๗๗	๓๐๓,๔๖๑	๓.๒๙	-๑.๐๗	-๑๐๔.๙๓
อำนาจเจริญ	๓๐๖,๘๕๖	๓๑๔,๕๙๕	๓๐๖,๗๒๗	๑๕๓,๖๙๒	๒.๔๖	-๒.๕๗	-๙๙.๕๗

ที่มา : <http://statbbi.nso.go.th/staticreport/page/sector/th/๑๗.aspx> สืบค้นเมื่อ ๑๙ สิงหาคม ๒๕๖๔

จำนวนนักท่องเที่ยวของกลุ่มจังหวัด พ.ศ.๒๕๖๐-๒๕๖๓

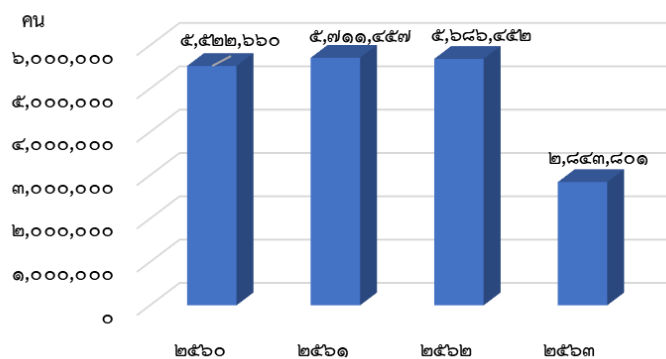

ภาพที่ ๔๑ จำนวนนักท่องเที่ยวของกลุ่มจังหวัด พ.ศ.๒๕๖๐-๒๕๖๓

สัดส่วนของจำนวนนักท่องเที่ยวในกลุ่มจังหวัด ปี พ.ศ.๒๕๖๓



ภาพที่ ๔๒ สัดส่วนนักท่องเที่ยวของกลุ่มจังหวัด ปี พ.ศ.๒๕๖๓

เมื่อพิจารณารายได้จากการท่องเที่ยวในกลุ่มจังหวัดภาคตะวันออกเฉียงเหนือตอนล่าง ๒ พบว่า ปี พ.ศ.๒๕๖๓ มีรายได้จากการท่องเที่ยวของกลุ่มจังหวัดจำนวน ๕,๐๓๓ ล้านบาท ซึ่งมีรายได้ลดลงจาก ปี พ.ศ. ๒๕๖๒ จำนวน ๖,๔๐๒ ล้านบาท เมื่อพิจารณาแต่ละจังหวัดในกลุ่มจังหวัด พบว่า จังหวัดอุบลราชธานีมีรายได้จากการท่องเที่ยวมากที่สุด จำนวน ๓,๔๑๖ ล้านบาท รองลงมาเป็นจังหวัดศรีสะเกษ จำนวน ๑,๐๘๔ ล้านบาท และจังหวัดยโสธร จำนวน ๓๒๕ ล้านบาท และจังหวัดอำนาจเจริญ จำนวน ๒๐๘ ล้านบาท ตามลำดับ ดังตารางต่อไปนี้

ตารางที่ ๖๘ รายได้จากการท่องเที่ยวในกลุ่มจังหวัดภาคตะวันออกเฉียงเหนือตอนล่าง ๒ พ.ศ. ๒๕๖๐ -๒๕๖๓

หน่วย : ล้านบาท

จังหวัด/กลุ่มจังหวัด	๒๕๖๐	๒๕๖๑	๒๕๖๒	๒๕๖๓
กลุ่มจังหวัด	๑๐,๕๔๑	๑๑,๓๘๕	๑๑,๔๓๕	๕,๐๓๓
อุบลราชธานี	๗,๓๗๕	๗,๙๙๙	๗,๙๙๘	๓,๔๑๖
ศรีสะเกษ	๑,๙๕๙	๒,๐๙๙	๒,๑๖๖	๑,๐๘๔
ยโสธร	๗๗๖	๘๓๔	๘๓๒	๓๒๕
อำนาจเจริญ	๔๓๐	๔๕๓	๔๓๙	๒๐๘

ที่มา : <http://statbbi.nso.go.th/staticreport/page/sector/th/๑๗.aspx> และกระทรวงการท่องเที่ยวและกีฬา สืบค้นเมื่อ ๒๐ สิงหาคม ๒๕๖๔



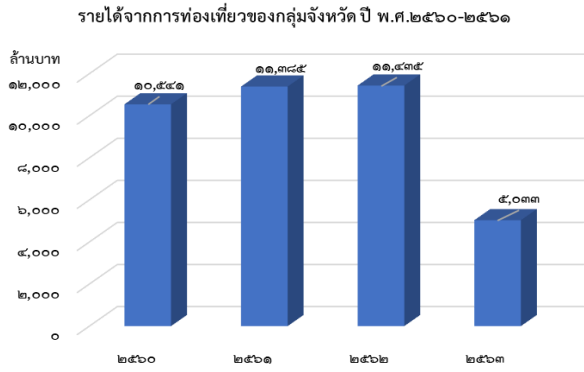

ภาพที่ ๔๓ รายได้จากการท่องเที่ยวของกลุ่มจังหวัด ปี ๒๕๖๐-๒๕๖๓

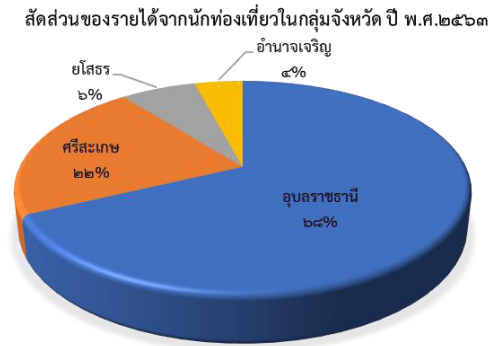

ภาพที่ ๔๔ สัดส่วนของรายได้จากนักท่องเที่ยวในกลุ่มจังหวัด ปี พ.ศ.๒๕๖๓

เมื่อพิจารณาอัตราการเข้าพักและจำนวนผู้เข้าพัก พบว่า ปี พ.ศ.๒๕๖๓ กลุ่มจังหวัดมีอัตราการเข้าพักลดลงร้อยละ ๖๔.๐๓ จากอัตราการเข้าพักของปี พ.ศ.๒๕๖๒ ส่วนจำนวนผู้เข้าพัก พบว่า ปี พ.ศ.๒๕๖๓ กลุ่มจังหวัดมีจำนวนผู้เข้าพักลดลงร้อยละ ๘๓.๑๒ จากอัตราการเข้าพักของปี พ.ศ.๒๕๖๒ ดังตารางต่อไปนี้

ตารางที่ ๖๙ อัตราการเข้าพักและจำนวนผู้เข้าพัก ในกลุ่มจังหวัดภาคตะวันออกเฉียงเหนือตอนล่าง ๒ พ.ศ.๒๕๖๒-๒๕๖๓

หน่วย : คน

จังหวัด	อัตราการเข้าพัก			จำนวนผู้เข้าพัก (คน)		
	๒๕๖๒(R)	๒๕๖๓(P)	ร้อยละการเปลี่ยนแปลง	๒๕๖๒(R)	๒๕๖๓(P)	ร้อยละการเปลี่ยนแปลง
กลุ่มจังหวัด	๒๓๑.๙๖	๑๑๗.๙๙	-๖๔.๐๓	๒,๐๙๔,๘๑๙	๑,๑๔๓,๙๖๒	-๘๓.๑๒
อุบลราชธานี	๖๒.๖๑	๓๔.๐๕	-๒๘.๕๖	๑,๔๑๔,๓๓๗	๗๗๐,๒๙๕	-๔๕.๕๔
ศรีสะเกษ	๕๗.๙๐	๓๒.๕๕	-๒๕.๓๕	๓๙๒,๙๙๕	๒๓๑,๒๓๙	-๔๑.๑๖
อำนาจเจริญ	๕๖.๔๒	๒๕.๙๔	-๓๐.๔๘	๙๘,๔๐๗	๔๗,๗๖๕	-๕๑.๔๖
ยโสธร	๕๕.๐๓	๒๕.๔๕	-๒๙.๕๘	๑๘๙,๐๘๐	๙๔,๖๖๓	-๕๙.๙๓

ที่มา : กองเศรษฐกิจการท่องเที่ยวและกีฬา กระทรวงการท่องเที่ยวและกีฬา

เมื่อพิจารณาจำนวนผู้เยี่ยมชมเยือนของกลุ่มจังหวัด พบว่า ในปี พ.ศ.๒๕๖๒ มีจำนวนผู้เยี่ยมชมเยือนลดลงร้อยละ ๐.๔ ของจำนวนผู้เยี่ยมชมเยือนปี พ.ศ.๒๕๖๑ เมื่อพิจารณาในปี พ.ศ.๒๕๖๓ พบว่า จำนวนผู้เยี่ยมชมเยือนลดลงร้อยละ ๕๐ ของจำนวนผู้เยี่ยมชมเยือนปี พ.ศ.๒๕๖๒ ซึ่งเป็นการลดลงในอัตราที่เพิ่มขึ้นร้อยละ ๑๒๔ ของร้อยละการเปลี่ยนแปลงของปี พ.ศ.๒๕๖๒ ดังตารางต่อไปนี้

ตารางที่ ๗๐ จำนวนผู้เยี่ยมชมเยือนทั้งหมดในกลุ่มจังหวัดภาคตะวันออกเฉียงเหนือตอนล่าง ๒ พ.ศ. ๒๕๖๒-๒๕๖๓

หน่วย : คน

จังหวัด	จำนวนผู้เยี่ยมชมเยือนทั้งหมด (คน)			ร้อยละการเปลี่ยนแปลง	
	๒๕๖๑	๒๕๖๒(R)	๒๕๖๓(P)	๒๕๖๒	๒๕๖๓
กลุ่มจังหวัด	๕,๗๑๑,๔๕๗	๕,๖๘๖,๔๕๒	๒,๘๔๓,๘๐๑	-๐.๔	-๕๐.๐
อุบลราชธานี	๓,๒๔๓,๓๒๓	๓,๒๑๗,๘๖๕	๑,๕๓๗,๑๗๘	-๐.๘	-๕๒.๒
ศรีสะเกษ	๑,๕๒๕,๐๓๕	๑,๕๓๙,๙๘๓	๘๔๙,๔๗๐	๑.๐	-๔๔.๘
อำนาจเจริญ	๖๒๘,๕๐๔	๓๐๖,๗๒๗	๑๕๓,๖๙๒	-๕๑.๒	-๔๙.๙
ยโสธร	๓๑๔,๕๙๕	๖๒๑,๘๗๗	๓๐๓,๔๖๑	๙๗.๗	-๕๑.๒

ที่มา : กองเศรษฐกิจการท่องเที่ยวและกีฬา กระทรวงการท่องเที่ยวและกีฬา

ตารางที่ ๗๑ จำนวนนักท่องเที่ยวผู้เยี่ยมชมเยือนจำแนกตามประเภทในกลุ่มจังหวัดภาคตะวันออกเฉียงเหนือตอนล่าง ๒ พ.ศ. ๒๕๖๒-๒๕๖๓

หน่วย : คน

จังหวัด	จำนวนผู้เยี่ยมชมเยือนคนไทย (คน)			จำนวนผู้เยี่ยมชมเยือนชาวต่างชาติ (คน)		
	๒๕๖๑	๒๕๖๒(R)	๒๕๖๓(P)	๒๕๖๑	๒๕๖๒(R)	๒๕๖๓(P)
กลุ่มจังหวัด	๕,๕๑๔,๔๖๑	๕,๔๘๙,๒๔๑	๒,๗๙๙,๙๔๕	๔๖,๕๙๘	๑๙๗,๒๑๑	๔๓,๘๕๖
อุบลราชธานี	๓,๐๙๑,๒๓๐	๓,๐๖๕,๕๕๔	๑,๕๐๒,๓๑๗	๑,๖๘๖.๔๒	๑๕๒,๓๑๑	๓๔,๘๖๑
ศรีสะเกษ	๑,๕๐๔,๗๔๓	๑,๕๑๙,๔๑๘	๘๔๕,๐๑๖	๒๐,๒๙๒	๒๐,๕๖๕	๔,๔๕๔
อำนาจเจริญ	๓๐๕,๗๕๗	๒๙๘,๐๘๙	๑๕๒,๐๘๙	๘,๘๓๘	๘,๖๒๙	๑,๖๐๓
ยโสธร	๖๑๒,๗๓๑	๖๐๖,๑๗๑	๓๐๐,๕๒๓	๑๕,๗๗๓	๑๕,๗๐๖	๒,๙๓๘

ที่มา : กองเศรษฐกิจการท่องเที่ยวและกีฬา กระทรวงการท่องเที่ยวและกีฬา

จำนวนนักท่องเที่ยวผู้เยี่ยมชมเยือนคนไทย ปี พ.ศ.๒๕๖๑-๒๕๖๓

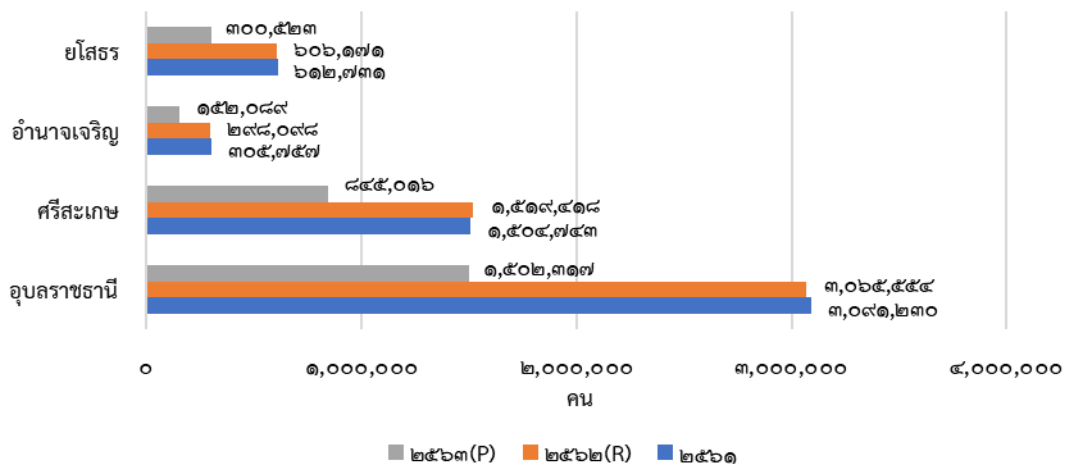

ภาพที่ ๔๕ จำนวนนักท่องเที่ยวผู้เยี่ยมชมเยือนคนไทย ปี พ.ศ.๒๕๖๑-๒๕๖๓

จำนวนนักท่องเที่ยวผู้เยี่ยมชมเยือนคนต่างชาติ ปี พ.ศ.๒๕๖๑-๒๕๖๓

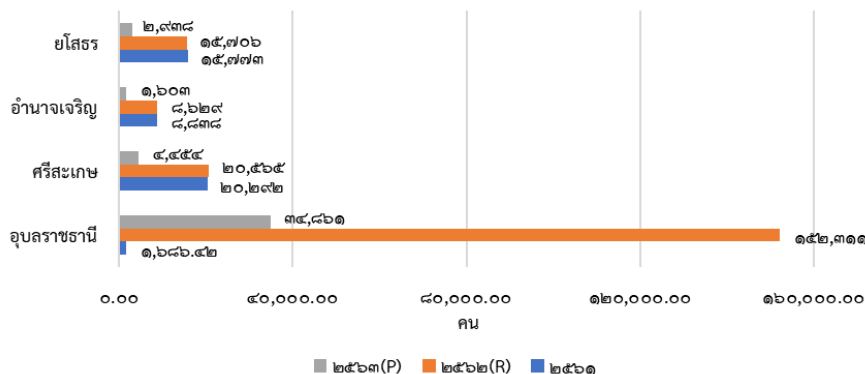

ภาพที่ ๔๖ จำนวนนักท่องเที่ยวเยือนคนต่างชาติ ปี พ.ศ.๒๕๖๑-๒๕๖๓

เมื่อพิจารณารายได้จากผู้เยี่ยมชมเยือนทั้งหมดของกลุ่มจังหวัด พบว่า รายได้จากผู้เยี่ยมชมเยือนทั้งหมดของกลุ่มจังหวัดในปี พ.ศ.๒๕๖๓ มีจำนวน ๕,๐๓๓ ล้านบาท ซึ่งมีจำนวนลดลงร้อยละ ๕๖ ของรายได้จากผู้เยี่ยมชมเยือนในปี พ.ศ.๒๕๖๒ ซึ่งในปี พ.ศ.๒๕๖๓ รายได้จากผู้เยี่ยมชมเยือนทั้งหมดมาจากรายได้จากผู้เยี่ยมชมเยือนคนไทยจำนวน ๔,๘๘๗ ล้านบาท คิดเป็นร้อยละ ๙๖ ของรายได้จากผู้เยี่ยมชมเยือนทั้งหมดในปี พ.ศ.๒๕๖๓ และรายได้จากผู้เยี่ยมชมเยือนคนต่างชาติจำนวน ๑๘๖ ล้านบาท คิดเป็นร้อยละ ๔ ของรายได้จากผู้เยี่ยมชมเยือนทั้งหมดในปี พ.ศ.๒๕๖๓ ดังตารางต่อไปนี้

ตารางที่ ๗๒ รายได้จากผู้เยี่ยมเยือนทั้งหมดของกลุ่มจังหวัดภาคตะวันออกเฉียงเหนือตอนล่าง ๒ พ.ศ. ๒๕๖๒-๒๕๖๓

หน่วย : ล้านบาท

จังหวัด	รายได้จากผู้เยี่ยมเยือน (ล้านบาท)			รายได้จากผู้เยี่ยมเยือนคนไทย (ล้านบาท)			รายได้จากผู้เยี่ยมเยือนชาวต่างชาติ (ล้านบาท)		
	๒๕๖๑	๒๕๖๒	๒๕๖๓	๒๕๖๑	๒๕๖๒	๒๕๖๓	๒๕๖๑	๒๕๖๒	๒๕๖๓
กลุ่มจังหวัด	๑๑,๓๘๕	๑๑,๔๓๕	๕,๐๓๓	๑๐,๖๕๓	๑๐,๖๙๗	๔,๘๔๗	๗๓๒	๗๓๘	๑๘๖
อุบลราชธานี	๗,๙๙๙	๗,๙๙๘	๓,๔๑๖	๗,๓๙๒	๗,๓๘๔	๓,๒๕๒	๖๐๗	๖๑๓	๑๖๔
ศรีสะเกษ	๒,๐๙๙	๒,๑๖๖	๑,๐๘๔	๒,๐๔๕	๒,๑๑๑	๑,๐๗๒	๕๔	๕๕	๑๒
อำนาจเจริญ	๔๕๓	๔๓๙	๒๐๘	๔๒๓	๔๑๐	๒๐๔	๓๐	๒๙	๔
ยโสธร	๘๓๔	๘๓๒	๓๒๕	๗๙๓	๗๙๒	๓๑๙	๔๑	๔๐	๖

ที่มา : กองเศรษฐกิจการท่องเที่ยวและกีฬา กระทรวงการท่องเที่ยวและกีฬา และ

<http://statbbi.nso.go.th/staticreport/page/sector/th/๑๗.aspx> สืบค้นเมื่อวันที่ ๒๐ สิงหาคม ๒๕๖๔

รายได้จากผู้เยี่ยมเยือนทั้งหมดของกลุ่มจังหวัด ปี พ.ศ.๒๕๖๑-๒๕๖๓

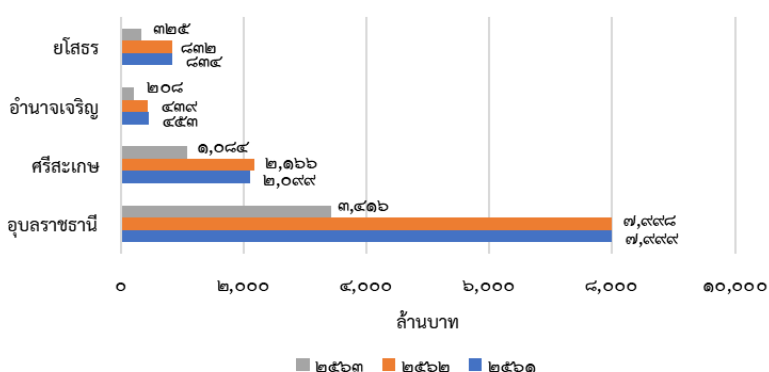

ภาพที่ ๗๓ รายได้จากผู้เยี่ยมเยือนทั้งหมดของกลุ่มจังหวัด ปี พ.ศ.๒๕๖๑-๒๕๖๓

## ๒) ด้านสังคมและความมั่นคง

### ๒.๑) ด้านสังคมและคุณภาพชีวิต

ในปี พ.ศ.๒๕๖๔ กลุ่มจังหวัดภาคตะวันออกเฉียงเหนือตอนล่าง ๒ มีประชากรรวมกันทั้งสิ้น ๔,๒๓๕,๓๔๔ คน พบว่าจังหวัดอุบลราชธานีมีจำนวนประชากรมากที่สุด จำนวน ๑,๘๖๘,๓๕๖ คน รองลงมาเป็นจังหวัดศรีสะเกษ จำนวน ๑,๔๕๗,๓๗๙ คน จังหวัดยโสธร จำนวน ๕๓๓,๓๐๒ คน และจังหวัดอำนาจเจริญ จำนวน ๓๗๖,๓๐๗ คน ตามลำดับ รายละเอียดดังแสดงในตารางต่อไปนี้

ตารางที่ ๗๓ จำนวนประชากรของกลุ่มจังหวัดภาคตะวันออกเฉียงเหนือตอนล่าง ๒ พ.ศ.๒๕๖๑-๒๕๖๓

หน่วย : คน

กลุ่มจังหวัด/จังหวัด	๒๕๖๑	๒๕๖๒	๒๕๖๓	๒๕๖๔
กลุ่มจังหวัด	๔,๒๖๔,๙๐๙	๔,๒๖๖,๗๔๒	๔,๒๓๕,๙๗๒	๔,๒๓๕,๓๔๔
อุบลราชธานี	๑,๘๗๔,๕๔๘	๑,๘๗๘,๑๔๖	๑,๘๖๖,๖๙๗	๑,๘๖๘,๓๕๖
ศรีสะเกษ	๑,๔๗๓,๐๑๑	๑,๔๗๒,๘๕๙	๑,๔๕๘,๕๘๐	๑,๔๕๗,๓๗๙
ยโสธร	๕๓๘,๗๒๙	๕๓๗,๒๙๙	๕๓๔,๕๐๐	๕๓๓,๓๐๒
อำนาจเจริญ	๓๗๘,๖๒๑	๓๗๘,๘๕๘	๓๗๖,๑๙๕	๓๗๖,๓๐๗

ที่มา : กรมส่งเสริมการปกครอง กระทรวงมหาดไทย สืบค้นเมื่อ ๑๐ สิงหาคม ๒๕๖๕ และสำนักบริหารการทะเบียน กรมการปกครอง

เมื่อพิจารณาโครงสร้างประชากรของกลุ่มจังหวัด พบว่า โครงสร้างประชากรกลุ่มจังหวัด ปี พ.ศ.๒๕๔๓ มีช่วงอายุ ๒๕-๒๙ ปี มากที่สุด โครงสร้างประชากรกลุ่มจังหวัด ปี พ.ศ.๒๕๕๓ มีช่วงอายุ ๓๕-๓๙ ปี มากที่สุด และโครงสร้างประชากรกลุ่มจังหวัดปี พ.ศ.๒๕๖๓ มีช่วงอายุ ๔๕-๔๙ ปี มากที่สุด ทำให้พบว่า ประชากรวัยแรงงานของกลุ่มจังหวัดมีอายุเพิ่มสูงขึ้น ดังภาพโครงสร้างประชากรต่อไปนี้

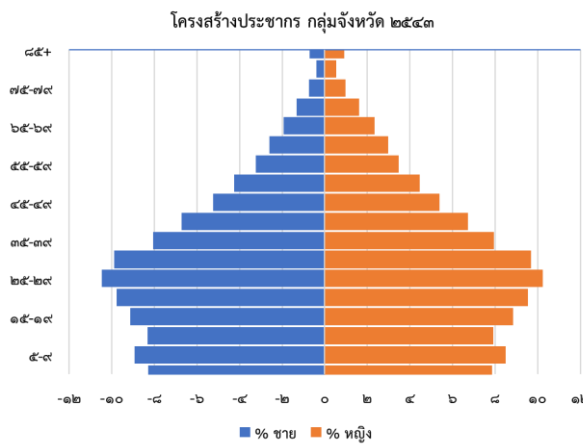

ภาพที่ ๔๘ โครงสร้างประชากรกลุ่มจังหวัดปี ๒๕๔๓

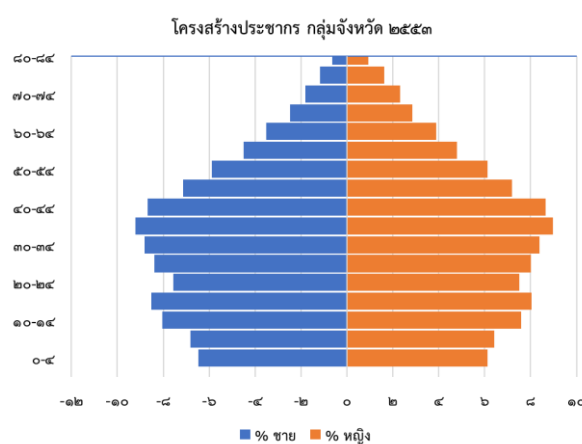

ภาพที่ ๔๙ โครงสร้างประชากรกลุ่มจังหวัดปี ๒๕๕๓

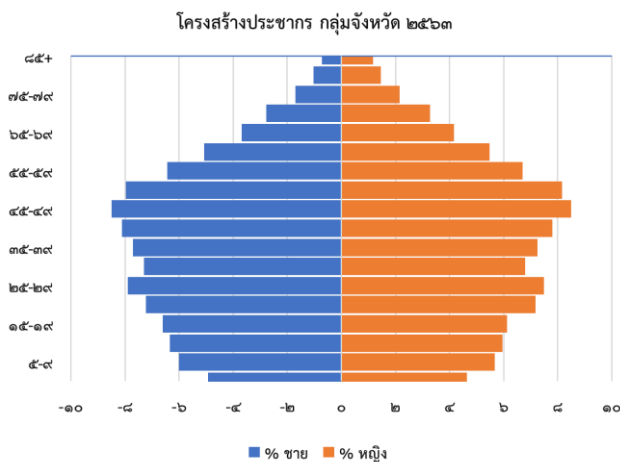

ภาพที่ ๕๐ โครงสร้างประชากรกลุ่มจังหวัดปี ๒๕๖๓

เนื่องจากสถานการณ์แพร่ระบาดของโรคติดเชื้อไวรัสโคโรนา ๒๐๑๙ (COVID-19) แพร่ระบาดพร้อมทั้งมาตรการในการป้องกันที่เคร่งครัด ส่งผลกระทบต่อการประกอบอาชีพของประชากรและการดำรงชีพ เมื่อพิจารณาประชากรวัยแรงงานที่มีอายุระหว่าง ๑๕ ปีขึ้นไป พบว่า ในปี พ.ศ.๒๕๖๓ มีประชากรวัยแรงงานของกลุ่มจังหวัดจำนวน ๑,๘๔๓,๐๕๗ คน ซึ่งมีจำนวนลดลงร้อยละ ๑.๙๙ เมื่อเทียบกับประชากรวัยแรงงานในปีพ.ศ.๒๕๖๒ เมื่อพิจารณาประชากรวัยแรงงานของจังหวัดในกลุ่มจังหวัด พบว่า ปี พ.ศ.๒๕๖๓ ประชากรวัยแรงงานมากที่สุดจังหวัดอุบลราชธานี จำนวน ๘๘๘,๘๔๑ คน รองลงมาคือจังหวัดศรีสะเกษ จำนวน ๕๔๖,๗๒๕ คน จังหวัดยโสธร จำนวน ๒๗๔,๘๕๑ คน และ จังหวัดอำนาจเจริญ จำนวน ๑๓๒,๖๔๐ คน ตามลำดับ ดังตารางต่อไปนี้

ตารางที่ ๗๔ จำนวนและร้อยละการเปลี่ยนแปลงของวัยแรงงานกลุ่มจังหวัดภาคตะวันออกเฉียงเหนือตอนล่าง ๒ พ.ศ.๒๕๖๑-๒๕๖๓

กลุ่มจังหวัด/จังหวัด	จำนวนวัยแรงงาน (คน)			ร้อยละการเปลี่ยนแปลง	
	๒๕๖๑	๒๕๖๒	๒๕๖๓	๒๕๖๒	๒๕๖๓
กลุ่มจังหวัด	๑,๙๐๐,๘๗๕	๑,๘๘๐,๔๑๑	๑,๘๕๓,๐๕๗	-๑.๐๘	-๑.๙๙
อุบลราชธานี	๘๗๗,๓๗๒	๙๐๐,๘๑๒	๘๘๘,๘๕๑	๒.๖๗	-๑.๓๓
ศรีสะเกษ	๕๘๗,๘๕๓	๕๕๖,๓๕๔	๕๔๖,๗๒๕	-๕.๓๖	-๑.๗๓
ยโสธร	๒๙๑,๗๑๒	๒๘๗,๐๙๕	๒๗๔,๘๕๑	-๑.๕๘	-๔.๒๖
อำนาจเจริญ	๑๔๓,๙๓๘	๑๓๖,๑๕๐	๑๓๒,๖๔๐	-๕.๔๑	-๒.๕๘

ที่มา: <http://statbbi.nso.go.th/staticreport/page/sector/th/๐๒.aspx> สืบค้นเมื่อ ๑๙ สิงหาคม ๒๕๖๔

และรายงานสถานการณ์แรงงานจังหวัด สำนักงานแรงงานจังหวัด ๔ จังหวัด สืบค้นเมื่อ ๗ กันยายน ๒๕๖๔

เมื่อพิจารณาประชากรผู้มีงานทำของกลุ่มจังหวัด พบว่า ในปี พ.ศ.๒๕๖๓ มีประชากรผู้มีงานทำของกลุ่มจังหวัด จำนวน ๑,๘๕๓,๐๕๗ คน ซึ่งมีจำนวนลดลงร้อยละ ๑.๒๒ เมื่อเทียบกับประชากรผู้มีงานทำในปี พ.ศ.๒๕๖๒ เมื่อพิจารณาประชากรผู้มีงานทำของจังหวัดในกลุ่มจังหวัด พบว่า ปี พ.ศ.๒๕๖๓ ประชากรผู้มีงานทำจังหวัด อุบลราชธานีมีมากที่สุด จำนวน ๘๘๘,๘๕๑ คน รองลงมาเป็นจังหวัดศรีสะเกษ จำนวน ๕๔๕,๑๒๐ คน จังหวัด ยโสธร จำนวน ๒๗๔,๘๕๑ คน และจังหวัดอำนาจเจริญ จำนวน ๑๓๒,๖๔๐ คน ตามลำดับ ดังตารางต่อไปนี้

ตารางที่ ๗๕ จำนวนและร้อยละการเปลี่ยนแปลงของผู้มีงานทำกลุ่มจังหวัดภาคตะวันออกเฉียงเหนือตอนล่าง ๒ พ.ศ. ๒๕๖๑-๒๕๖๓

กลุ่มจังหวัด/จังหวัด	จำนวนผู้มีงานทำ (คน)			ร้อยละการเปลี่ยนแปลง	
	๒๕๖๑	๒๕๖๒	๒๕๖๓	๒๕๖๒	๒๕๖๓
กลุ่มจังหวัด	๑,๘๗๗,๗๓๓	๑,๘๕๘,๔๔๐	๑,๘๓๕,๘๑๔	-๑.๐๓	-๑.๒๒
อุบลราชธานี	๘๗๑,๕๗๑	๘๙๘,๒๗๑	๘๘๖,๙๒๗	๓.๐๖	-๑.๒๖
ศรีสะเกษ	๕๘๑,๘๕๐	๕๕๖,๕๓๔	๕๔๕,๑๒๐	-๖.๐๗	-๑.๒๖
ยโสธร	๒๘๕,๕๘๘	๒๘๐,๔๗๖	๒๗๒,๖๔๘	-๑.๗๙	-๒.๗๙
อำนาจเจริญ	๑๓๘,๗๓๔	๑๓๓,๑๕๙	๑๓๑,๑๑๙	-๔.๐๒	-๑.๕๓

ที่มา : <http://statbbi.nso.go.th/staticreport/page/sector/th/๐๒.aspx> สืบค้นเมื่อ ๑๙ สิงหาคม ๒๕๖๔

และรายงานสถานการณ์แรงงานจังหวัด สำนักงานแรงงานจังหวัด ๔ จังหวัด สืบค้นเมื่อ ๗ กันยายน ๒๕๖๔

เมื่อพิจารณาประชากรผู้ว่างงานของกลุ่มจังหวัด พบว่า ปี พ.ศ. ๒๕๖๓ มีผู้ว่างงาน จำนวน ๗,๒๔๔ คน ซึ่งมีจำนวนผู้ว่างงานเพิ่มขึ้น คิดเป็นร้อยละ ๙.๔๔ เมื่อเทียบกับผู้ว่างงานทำ ปี พ.ศ.๒๕๖๒ เมื่อพิจารณาผู้ว่างงานแต่ละจังหวัดในกลุ่มจังหวัด พบว่า ในปี พ.ศ.๒๕๖๓ ประชากรผู้ว่างงานจังหวัดยโสธรมีมากที่สุด จำนวน ๒,๒๐๓ คน รองลงมาคือจังหวัดอุบลราชธานี จำนวน ๑,๙๑๔ คน จังหวัดศรีสะเกษ จำนวน ๑,๖๐๕ คน และจังหวัดอำนาจเจริญ จำนวน ๑,๕๒๒ คน ตามลำดับ ดังตารางต่อไปนี้

ตารางที่ ๗๖ จำนวนและร้อยละการเปลี่ยนแปลงของผู้ว่างงานกลุ่มจังหวัดภาคตะวันออกเฉียงเหนือตอนล่าง ๒

พ.ศ. ๒๕๖๑-๒๕๖๓

กลุ่มจังหวัด/จังหวัด	จำนวนผู้ว่างงาน (คน)			ร้อยละการเปลี่ยนแปลง	
	๒๕๖๑	๒๕๖๒	๒๕๖๓	๒๕๖๒	๒๕๖๓
กลุ่มจังหวัด	๙,๑๐๘	๖,๖๑๙	๗,๒๔๔	-๒๗.๓๓	๙.๔๔
อุบลราชธานี	๕,๑๘๓	๒,๖๙๔	๑,๙๑๔	-๔๘.๐๒	-๒๘.๙๕
ศรีสะเกษ	๑,๓๐๗	๒,๑๒๐	๑,๖๐๕	๖๒.๒๐	-๒๔.๒๙
ยโสธร	๑,๘๑๕	๑,๒๙๒	๒,๒๐๓	-๒๘.๘๒	๗๐.๕๑
อำนาจเจริญ	๘๐๓	๕๑๓	๑,๕๒๒	-๓๖.๑๑	๑๙๖.๖๙

ที่มา : <http://statbbi.nso.go.th/staticreport/page/sector/th/๐๒.aspx> สืบค้นเมื่อ ๑๙ สิงหาคม ๒๕๖๔

และรายงานสถานการณ์แรงงานจังหวัด สำนักงานแรงงานจังหวัด ๔ จังหวัด สืบค้นเมื่อ ๗ กันยายน ๒๕๖๔



## ๒.๒) ด้านการศึกษา

กลุ่มจังหวัดภาคตะวันออกเฉียงเหนือตอนล่าง ๒ มีจำนวนสถานศึกษาระดับประถม มัธยม และ อาชีวศึกษา ในปี พ.ศ.๒๕๖๓ มีจำนวน ๒,๘๖๖ แห่ง ซึ่งมีจำนวนสถานศึกษาลดลงจากปี พ.ศ.๒๕๖๒ จำนวน ๔๘๘ แห่ง คิดเป็นร้อยละ ๑๔.๕๕ เมื่อพิจารณาแต่ละจังหวัดในกลุ่มจังหวัด พบว่า จังหวัดอุบลราชธานีมีสถานศึกษามากที่สุด จำนวน ๑,๑๘๓ แห่ง รองลงมาเป็นจังหวัดศรีสะเกษ จำนวน ๙๕๙ แห่ง และจังหวัดยโสธร จำนวน ๔๒๘ แห่ง และจังหวัดอำนาจเจริญ จำนวน ๒๙๖ แห่ง ตามลำดับ ดังตารางต่อไปนี้

ตารางที่ ๘๐ จำนวนสถานศึกษาระดับ ประถม มัธยม และอาชีวศึกษา ของกลุ่มจังหวัดภาคตะวันออกเฉียงเหนือตอนล่าง ๒ พ.ศ. ๒๕๖๑-๒๕๖๓

กลุ่มจังหวัด/จังหวัด	จำนวนสถานศึกษา			ร้อยละการเปลี่ยนแปลง	
	๒๕๖๑	๒๕๖๒	๒๕๖๓	๒๕๖๒	๒๕๖๓
กลุ่มจังหวัด	๒,๙๙๔	๓,๓๕๔	๒,๘๖๖	๑๒.๐๒	-๑๔.๕๕
อุบลราชธานี	๑,๒๕๙	๑,๒๕๙	๑,๑๘๓	๐.๐๐	-๖.๐๔
ศรีสะเกษ	๑,๐๐๒	๑,๐๔๗	๙๕๙	๔.๔๙	-๘.๔๐
ยโสธร	๔๓๘	๕๓๑	๔๒๘	๒๑.๒๓	-๑๙.๔๐
อำนาจเจริญ	๒๙๕	๕๑๗	๒๙๖	๗๕.๒๕	-๔๒.๗๕

ที่มา: ข้อมูลสารสนเทศทางการศึกษา ปีงบประมาณ พ.ศ. ๒๕๖๒ สำนักงานศึกษาธิการภาค ๑๔ สืบค้นเมื่อ ๑๘ สิงหาคม ๒๕๖๔

เมื่อพิจารณาจำนวนนักเรียนระดับประถมของกลุ่มจังหวัด พบว่า ในปี ๒๕๖๒ มีจำนวนนักเรียนระดับประถม ๑๒๘,๙๑๗ คน ซึ่งมีจำนวนลดลงจากปี ๒๕๖๑ คิดเป็นร้อยละ ๕๕.๙๓ และในปี พ.ศ.๒๕๖๓ มีจำนวนนักเรียนระดับประถม ๒๓๘,๕๖๗ คน ซึ่งมีจำนวนเพิ่มขึ้นจากปี พ.ศ.๒๕๖๒ จำนวน ๑๐๙,๖๕๐ คน คิดเป็นร้อยละ ๘๕.๐๕ เมื่อพิจารณาแต่ละจังหวัดในกลุ่มจังหวัด พบว่า จังหวัดอุบลราชธานีมีนักเรียนระดับประถมมากที่สุด จำนวน ๑๐๗,๔๕๑ คน รองลงมาเป็นจังหวัดศรีสะเกษ จำนวน ๘๔,๓๐๑ คนและจังหวัดยโสธร จำนวน ๒๖,๒๒๓ คน และจังหวัดอำนาจเจริญ จำนวน ๒๐,๕๙๒ คน ตามลำดับ ดังตารางต่อไปนี้

ตารางที่ ๘๑ จำนวนนักเรียนประถมของกลุ่มจังหวัดภาคตะวันออกเฉียงเหนือตอนล่าง ๒ พ.ศ.๒๕๖๑-๒๕๖๓

กลุ่มจังหวัด/จังหวัด	จำนวนนักเรียนประถม (คน)			ร้อยละการเปลี่ยนแปลง	
	๒๕๖๑	๒๕๖๒	๒๕๖๓	๒๕๖๒	๒๕๖๓
กลุ่มจังหวัด	๒๙๒,๕๐๘	๑๒๘,๙๑๗	๒๓๘,๕๖๗	-๕๕.๙๓	๘๕.๐๕
อุบลราชธานี	๑๓๓,๙๒๑	๑๓๓,๘๘๗	๑๐๗,๔๕๑	-๐.๐๓	-๑๙.๗๕
ศรีสะเกษ	๑๐๐,๒๒๕	๙๖,๑๔๕	๘๔,๓๐๑	-๔.๐๗	-๑๒.๓๒
ยโสธร	๓๓,๔๘๕	๓๐,๑๙๗	๒๖,๒๒๓	-๙.๘๒	-๑๓.๑๖
อำนาจเจริญ	๒๔,๘๗๗	๒๓,๒๑๔	๒๐,๕๙๒	-๖.๖๘	-๑๑.๒๙

ที่มา: สำนักงานสถิติแห่งชาติ <http://statbi.nso.go.th/staticreport/page/sector/th/om.aspx> สืบค้นเมื่อวันที่ ๑๘ สิงหาคม ๒๕๖๔

เมื่อพิจารณาจำนวนนักเรียนระดับมัธยมต้นของกลุ่มจังหวัดภาคตะวันออกเฉียงเหนือตอนล่าง ๒ พบว่า ในปี ๒๕๖๒ มีจำนวนนักเรียนมัธยมต้น ๑๒๖,๙๖๒ คน ซึ่งมีจำนวนลดลงจากปี ๒๕๖๑ คิดเป็นร้อยละ ๑๔.๙๗ และในปี พ.ศ.๒๕๖๓ มีจำนวนนักเรียนระดับมัธยมต้น ๖๙,๑๕๒ คน ซึ่งมีจำนวนนักเรียนระดับมัธยมต้นลดลงจากปี พ.ศ.๒๕๖๒ จำนวน ๕๗,๘๑๐ คน คิดเป็นร้อยละ ๔๕.๕๓ เมื่อพิจารณาแต่ละจังหวัดในกลุ่มจังหวัด พบว่า จังหวัดอุบลราชธานีมีนักเรียนระดับมัธยมต้นมากที่สุด จำนวน ๒๙,๒๙๘ คน รองลงมาเป็นจังหวัดศรีสะเกษ จำนวน ๒๑,๐๒๘ คน และจังหวัดยโสธร จำนวน ๑๐,๒๔๒ คน และจังหวัดอำนาจเจริญ จำนวน ๘,๕๘๔ คน ตามลำดับ ดังตารางต่อไปนี้

ตารางที่ ๘๒ จำนวนนักเรียนมัธยมศึกษาของกรุงเทพมหานครวันออกเฉียงเหนือตอนล่าง ๒ ปี พ.ศ.๒๕๖๑-๒๕๖๓

กลุ่มจังหวัด/จังหวัด	จำนวนนักเรียน นักศึกษา (คน)			ร้อยละการเปลี่ยนแปลง	
	๒๕๖๑	๒๕๖๒	๒๕๖๓	๒๕๖๒	๒๕๖๓
กลุ่มจังหวัด	๑๔๙,๓๑๖	๑๒๖,๙๖๒	๖๙,๑๕๒	-๑๔.๙๗	-๔๕.๕๓
อุบลราชธานี	๖๗,๔๓๕	๕๗,๘๗๘	๒๙,๒๔๘	-๑๔.๑๗	-๔๙.๓๘
ศรีสะเกษ	๕๑,๖๘๗	๔๑,๒๗๐	๒๑,๐๒๘	-๒๐.๑๕	-๔๙.๐๕
ยโสธร	๑๗,๐๙๒	๑๕,๓๖๙	๑๐,๒๔๒	-๑๐.๐๘	-๓๓.๓๖
อำนาจเจริญ	๑๓,๑๐๒	๑๒,๔๔๕	๘,๕๘๔	-๕.๐๑	-๓๑.๐๒

ที่มา : สำนักงานสถิติแห่งชาติ <http://statbbi.nso.go.th/staticreport/page/sector/th/om.aspx> สืบค้นเมื่อวันที่ ๑๘ สิงหาคม ๒๕๖๔

เมื่อพิจารณาจำนวนนักเรียนระดับมัธยมศึกษาของกรุงเทพมหานครวันออกเฉียงเหนือตอนล่าง ๒ พบว่า ในปี ๒๕๖๒ มีจำนวนนักเรียนระดับมัธยมศึกษา ๘๖,๒๔๕ คน ซึ่งมีจำนวนนักเรียนเพิ่มขึ้นจากปี ๒๕๖๑ คิดเป็นร้อยละ ๗.๐๖ และในปี พ.ศ.๒๕๖๓ มีจำนวน ๕๗,๒๐๑ คน ซึ่งมีจำนวนนักเรียนระดับมัธยมศึกษาลดลงจากปี พ.ศ. ๒๕๖๒ จำนวน ๒๙,๐๔๔ คน คิดเป็นร้อยละ ๓๓.๖๘ เมื่อพิจารณาแต่ละจังหวัดในกลุ่มจังหวัด พบว่า จังหวัดอุบลราชธานีมีนักเรียนระดับมัธยมศึกษาปลายมากที่สุด จำนวน ๒๔,๗๔๖ คน รองลงมาเป็นจังหวัดศรีสะเกษ จำนวน ๑๘,๕๑๑ คน และจังหวัดยโสธร จำนวน ๗,๕๙๙ คน และจังหวัดอำนาจเจริญ จำนวน ๖,๓๔๕ คน ตามลำดับ ดังตารางต่อไปนี้

ตารางที่ ๘๓ จำนวน นักเรียน มัธยมศึกษา ของกลุ่มจังหวัดภาคตะวันออกเฉียงเหนือ ตอนล่าง ๒ พ.ศ. ๒๕๖๑-๒๕๖๓

กลุ่มจังหวัด/จังหวัด	จำนวนนักเรียน นักศึกษา (คน)			ร้อยละการเปลี่ยนแปลง	
	๒๕๖๑	๒๕๖๒	๒๕๖๓	๒๕๖๒	๒๕๖๓
กลุ่มจังหวัด	๘๐,๕๕๙	๘๖,๒๔๕	๕๗,๒๐๑	๗.๐๖	-๓๓.๖๘
อุบลราชธานี	๓๔,๒๒๘	๕๐,๓๑๕	๒๔,๗๔๖	๔๗.๐๐	-๕๐.๘๒
ศรีสะเกษ	๒๙,๒๘๕	๒๑,๐๒๓	๑๘,๕๑๑	-๒๘.๒๑	-๑๑.๙๕
ยโสธร	๙,๓๘๓	๘,๑๕๓	๗,๕๙๙	-๑๓.๑๑	-๖.๘๐
อำนาจเจริญ	๗,๖๖๓	๖,๗๕๔	๖,๓๔๕	-๑๑.๘๖	-๖.๐๖

ที่มา : สำนักงานสถิติแห่งชาติ <http://statbbi.nso.go.th/staticreport/page/sector/th/om.aspx> สืบค้นเมื่อวันที่ ๑๘ สิงหาคม ๒๕๖๔

เมื่อพิจารณาจำนวนครูของกลุ่มจังหวัดภาคตะวันออกเฉียงเหนือตอนล่าง ๒ พบว่า ในปี ๒๕๖๒ มีจำนวนครู ๔๖,๒๕๑ คน และในปี พ.ศ.๒๕๖๓ มีจำนวน ๔๔,๗๘๒ คน ซึ่งมีจำนวนครูลดลงจาก ปี พ.ศ.๒๕๖๒ จำนวน ๑,๔๖๙ คน คิดเป็นร้อยละ ๓.๑๘ เมื่อพิจารณาแต่ละจังหวัดในกลุ่มจังหวัด พบว่า จังหวัดอุบลราชธานี มีจำนวนครูมากที่สุด จำนวน ๒๐,๕๒๐ คน รองลงมาเป็นจังหวัดศรีสะเกษ จำนวน ๑๔,๘๕๓ คน และจังหวัดยโสธร จำนวน ๕,๒๓๑ คน และจังหวัดอำนาจเจริญ จำนวน ๔,๑๗๘ คน ตามลำดับ ดังตารางต่อไปนี้

ตารางที่ ๘๔ จำนวนครู ของกลุ่มจังหวัดภาคตะวันออกเฉียงเหนือตอนล่าง ๒ พ.ศ. ๒๕๖๒-๒๕๖๓

กลุ่มจังหวัด/จังหวัด	จำนวนครู		ร้อยละการเปลี่ยนแปลง
	๒๕๖๒	๒๕๖๓	
กลุ่มจังหวัด	๔๖,๒๕๑	๔๔,๗๘๒	-๓.๑๘
อุบลราชธานี	๒๕,๑๔๐	๒๐,๕๒๐	-๑๘.๓๘
ศรีสะเกษ	๑๒,๑๓๘	๑๔,๘๕๓	๒๒.๓๗
ยโสธร	๔,๐๑๒	๕,๒๓๑	๓๐.๓๘
อำนาจเจริญ	๔,๙๖๑	๔,๑๗๘	-๑๕.๗๘

ที่มา : ข้อมูลสารสนเทศทางการศึกษา ปีงบประมาณ พ.ศ. ๒๕๖๒ สำนักงานศึกษาธิการภาค ๑๔ สืบค้นเมื่อ ๑๘ สิงหาคม ๒๕๖๔



เมื่อพิจารณาสัดส่วนครูและนักเรียนของกลุ่มจังหวัดภาคตะวันออกเฉียงเหนือตอนล่าง ๒ พบว่า ในปี ๒๕๖๒ มีจำนวนครูและบุคลากรทางการศึกษา ๔๖,๒๕๑ คน จำนวนนักเรียน ๘๕๒,๔๗๓ คน คิดเป็นสัดส่วน ๑ : ๑๘ และ ในปี ๒๕๖๓ มีจำนวนครูและบุคลากรทางการศึกษา ๔๔,๗๘๒ คน จำนวนนักเรียนนักศึกษา ๓๘๘,๑๗๖ คน คิดเป็น สัดส่วนครูและนักเรียน ๑ : ๙ ซึ่งพบว่า จังหวัดอุบลราชธานีและจังหวัดศรีสะเกษมีสัดส่วนครูและนักเรียน ๑ : ๘ รองลงมาเป็นจังหวัดอำนาจเจริญ ๑ : ๑๐ และจังหวัดยโสธร ๑ : ๑๑ ตามลำดับ ดังตารางต่อไปนี้

ตารางที่ ๘๕ จำนวนครู นักเรียน และสัดส่วนครูต่อนักเรียนของกลุ่มจังหวัดภาคตะวันออกเฉียงเหนือ ตอนล่าง ๒ พ.ศ. ๒๕๖๒-๒๕๖๓

กลุ่มจังหวัด/ จังหวัด	จำนวนครูและบุคลากร ทางการศึกษา		จำนวนนักเรียน นักศึกษา		สัดส่วน ครู : นักเรียน	
	๒๕๖๒	๒๕๖๓	๒๕๖๒	๒๕๖๓	๒๕๖๒	๒๕๖๓
กลุ่มจังหวัด	๔๖,๒๕๑	๔๔,๗๘๒	๘๕๒,๔๗๓	๓๘๘,๑๗๖	๑ : ๑๘	๑ : ๙
อุบลราชธานี	๒๕,๑๔๐	๒๐,๕๒๐	๔๐๔,๖๓๑	๑๖๑,๔๙๕	๑ : ๑๖	๑ : ๘
ศรีสะเกษ	๑๒,๑๓๘	๑๔,๘๕๓	๒๗๑,๒๓๗	๑๒๓,๘๔๐	๑ : ๒๒	๑ : ๘
ยโสธร	๔,๐๑๒	๕,๒๓๑	๑๐๐,๙๒๗	๖๑,๑๑๒	๑ : ๒๕	๑ : ๑๑
อำนาจเจริญ	๔,๙๖๑	๔,๑๗๘	๗๕,๖๗๘	๔๑,๗๒๙	๑ : ๑๕	๑ : ๑๐

ที่มา : ข้อมูลสารสนเทศทางการศึกษา ปีงบประมาณ พ.ศ. ๒๕๖๒ สำนักงานศึกษาธิการภาค ๑๔ สืบค้นเมื่อ ๑๘ สิงหาคม ๒๕๖๔

### ๒.๓) ด้านสาธารณสุข

กลุ่มจังหวัดภาคตะวันออกเฉียงเหนือตอนล่าง ๒ มีโรงพยาบาลศูนย์/โรงพยาบาลทั่วไป ๔ แห่ง โรงพยาบาลชุมชน ๕๗ แห่ง และโรงพยาบาลส่งเสริมสุขภาพประจำตำบล/สถานบริการสาธารณสุขชุมชน ๗๖๕ แห่ง ไม่รวมสถานพยาบาลของเอกชน ดังตารางต่อไปนี้

ตารางที่ ๘๖ จำนวนสถานพยาบาลในพื้นที่กลุ่มจังหวัดภาคตะวันออกเฉียงเหนือตอนล่าง ๒ พ.ศ. ๒๕๖๒

กลุ่มจังหวัด/ จังหวัด	ประชากร	สัดส่วนข้อมูลสถานพยาบาลต่อประชากร					
		โรงพยาบาลศูนย์/ โรงพยาบาลทั่วไป		โรงพยาบาลชุมชน		โรงพยาบาลส่งเสริมสุขภาพ (รพ.สต.)/ สถานบริการสาธารณสุขชุมชน (สสข.)	
		จำนวน	สัดส่วน	จำนวน	สัดส่วน	จำนวน	สัดส่วน
กลุ่มจังหวัด	๔,๒๖๔,๙๐๙	๔	๑ : ๑,๐๖๖,๒๒๘	๕๗	๑ : ๗๔,๘๒๓	๗๖๕	๑ : ๕,๕๗๕
อุบลราชธานี	๑,๘๗๔,๕๔๘	๑	๑ : ๑,๘๗๔,๕๔๘	๒๒	๑ : ๘๕,๒๐๗	๓๒๒	๑ : ๕,๘๒๒
ศรีสะเกษ	๑,๔๗๓,๐๑๑	๑	๑ : ๑,๔๗๓,๐๑๑	๒๑	๑ : ๗๐,๑๔๓	๒๕๔	๑ : ๕,๗๙๙
ยโสธร	๕๓๘,๗๒๙	๑	๑ : ๕๓๘,๗๒๙	๘	๑ : ๖๗,๓๔๑	๑๑๒	๑ : ๔,๘๑๐
อำนาจเจริญ	๓๗๘,๖๒๑	๑	๑ : ๓๗๘,๖๒๑	๖	๑ : ๖๓,๑๐๔	๗๗	๑ : ๔,๙๑๘

ที่มา : กลุ่มงานพัฒนาศาสตร์สาธารณสุข สำนักงานสาธารณสุขจังหวัด ๔ จังหวัด สืบค้นเมื่อ ๓๑ สิงหาคม ๒๕๖๓

สัดส่วนบุคลากรด้านการแพทย์และสาธารณสุขต่อประชากรกลุ่มจังหวัด พบว่า ในปี พ.ศ. ๒๕๖๒ กลุ่มจังหวัดภาคตะวันออกเฉียงเหนือตอนล่าง ๒ มีบุคลากรด้านการแพทย์และสาธารณสุข แพทย์ มีจำนวน ๑,๔๘๕ คน คิดเป็นสัดส่วนเท่ากับ ๑:๒,๘๗๒ ทันตแพทย์ ๓๕๗ คน คิดเป็นสัดส่วน เท่ากับ ๑:๑๑,๙๔๖ พยาบาล ๘,๑๙๖ คน คิดเป็นสัดส่วนเท่ากับ ๑:๕๒๐ ของจำนวนประชากรทั้งกลุ่มจังหวัด ซึ่งมีบุคลากรแพทย์จังหวัดอุบลราชธานีมากที่สุด จำนวน ๘๑๐ คน คิดเป็นสัดส่วนเท่ากับ ๑:๒,๓๑๔ ทันตแพทย์ จำนวน ๑๗๔ คน คิดเป็นสัดส่วนเท่ากับ ๑:๑๐,๗๗๓ พยาบาล จำนวน ๔,๓๖๗ คน คิดเป็นสัดส่วนเท่ากับ ๑:๔๒๙ จังหวัดศรีสะเกษ มีบุคลากรแพทย์ จำนวน ๑,๔๗๓,๐๑๑ คน คิดเป็นสัดส่วนเท่ากับ ๑:๓,๕๕๘ ทันตแพทย์ จำนวน ๑๐๒ คน คิดเป็นสัดส่วนเท่ากับ ๑:๑๔,๔๔๑ ตามลำดับ ดังตารางต่อไปนี้

ตารางที่ ๘๗ สัดส่วนบุคลากรด้านการแพทย์และสาธารณสุขต่อประชากรกลุ่มจังหวัดภาคตะวันออกเฉียงเหนือตอนล่าง ๒ พ.ศ. ๒๕๖๒

กลุ่มจังหวัด/ จังหวัด	ประชากร	แพทย์		ทันตแพทย์		พยาบาล	
		จำนวน	สัดส่วน	จำนวน	สัดส่วน	จำนวน	สัดส่วน
กลุ่มจังหวัด	๔,๒๖๔,๙๐๙	๑,๔๘๕	๑ : ๒,๘๗๒	๓๕๗	๑ : ๑๑,๙๔๖	๘,๑๙๖	๑ : ๕๒๐
อุบลราชธานี	๑,๘๗๔,๕๔๘	๘๑๐	๑ : ๒,๓๑๔	๑๗๔	๑ : ๑๐,๗๗๓	๔,๓๖๗	๑ : ๔๒๙
ศรีสะเกษ	๑,๔๗๓,๐๑๑	๔๑๔	๑ : ๓,๕๕๘	๑๐๒	๑ : ๑๔,๔๔๑	๒,๑๗๔	๑ : ๖๗๘
ยโสธร	๕๓๘,๗๒๙	๑๑๐	๑ : ๔,๘๙๗	๓๑	๑ : ๑๗,๓๗๘	๖๗๑	๑ : ๘๐๓
อำนาจเจริญ	๓๗๘,๖๒๑	๑๕๑	๑ : ๒,๕๐๗	๕๐	๑ : ๗,๕๗๒	๙๘๔	๑ : ๓๘๕

ที่มา: สำนักงานสถิติแห่งชาติ <http://statbbi.nso.go.th/staticreport/page/sector/th/๐๕.aspx> สืบค้นเมื่อ ๗ กันยายน ๒๕๖๔

จำนวนผู้ประกันตนของกลุ่มจังหวัดภาคตะวันออกเฉียงเหนือตอนล่าง ๒ พบว่า ผู้ประกันตนในปี ๒๕๖๑ มีจำนวน ๒๓๑,๐๕๙ คน ในปี พ.ศ.๒๕๖๒ จำนวน ๒๔๑,๘๘๖ คน มีอัตราเพิ่มขึ้นร้อยละ ๑.๐๕ โดยในปี ๒๕๖๒ จังหวัดอำนาจเจริญมีผู้ประกันตนมากที่สุด จำนวน ๓๘๗,๐๕๐ คน รองลงมาจังหวัดอุบลราชธานี จำนวน ๑๐๓,๑๑๘ คน จังหวัดศรีสะเกษ จำนวน ๔๔,๑๖๒ คน และจังหวัดยโสธร จำนวน ๒๐,๙๙๒ คน ตามลำดับ ดังตารางต่อไปนี้

ตาราง ๘๘ จำนวนผู้ประกันตนของประชาชนในกลุ่มจังหวัดภาคตะวันออกเฉียงเหนือตอนล่าง ๒ พ.ศ.๒๕๕๙-๒๕๖๒

กลุ่มจังหวัด/จังหวัด	จำนวนผู้ประกันตน (คน)			
	๒๕๕๙	๒๕๖๐	๒๕๖๑	๒๕๖๒
กลุ่มจังหวัด	๒๑๔,๒๒๖	๒๒๔,๕๑๔	๒๓๑,๐๕๙	๒๔๑,๘๘๖
อุบลราชธานี	๙๖,๙๒๐	๙๖,๐๐๐	๙๙,๕๖๙	๑๐๓,๑๑๘
ศรีสะเกษ	๓๘,๒๕๗	๓๙,๖๓๘	๔๐,๙๓๗	๔๔,๑๖๒
ยโสธร	๑๗,๐๙๙	๑๗,๙๒๖	๑๙,๓๔๘	๒๐,๙๙๒
อำนาจเจริญ	๓๗๓,๘๔๕	๓๖๔,๔๖๔	๓๘๕,๖๓๘	๓๘๗,๐๕๐

ที่มา: กลุ่มงานพัฒนายุทธศาสตร์สาธารณสุข สำนักงานสาธารณสุขจังหวัด ๔ จังหวัด สืบค้นเมื่อ ๓๑ สิงหาคม ๒๕๖๓

กลุ่มจังหวัดภาคตะวันออกเฉียงเหนือตอนล่าง ๒ มีผู้ที่มีสิทธิใช้หลักประกันสุขภาพ จำแนกตามสิทธิและสถานะ พ.ศ. ๒๕๖๒ โดยแบ่งเป็นสิทธิหลักประกันสุขภาพถ้วนหน้าจำนวน ๓,๑๑๗,๙๗๒ คน คิดเป็นร้อยละ ๗๙.๒๙ ผู้มีสิทธิประกันสังคมจำนวน ๔๗๔,๘๖๖ คน คิดเป็นร้อยละ ๑๒.๐๘ ผู้สิทธิข้าราชการ/รัฐวิสาหกิจจำนวน ๒๙๗,๐๒๓ คน คิดเป็นร้อยละ ๗.๕๕ ผู้มีสิทธิอื่น ๆ จำนวน ๔๑,๕๙๖ คน คิดเป็นร้อยละ ๑.๐๖ และผู้ยังไม่ลงทะเบียนสิทธิจำนวน ๑,๐๓๗ คน คิดเป็นร้อยละ ๐.๐๓ และในแต่ละจังหวัดรายละเอียดดังแสดงในตารางดังต่อไปนี้

ตาราง ๘๙ ผู้มีสิทธิหลักประกันสุขภาพ จำแนกตามสิทธิและสถานะ พ.ศ. ๒๕๖๒

กลุ่มจังหวัด/ จังหวัด	สิทธิหลักประกันสุขภาพถ้วนหน้า		สิทธิประกันสังคม		สิทธิข้าราชการ/รัฐวิสาหกิจ		สิทธิอื่นๆ		ผู้ยังไม่ลงทะเบียนสิทธิ	
	จำนวน	ร้อยละ	จำนวน	ร้อยละ	จำนวน	ร้อยละ	จำนวน	ร้อยละ	จำนวน	ร้อยละ
กลุ่มจังหวัด	๓,๑๑๗,๙๗๒	๗๙.๒๙	๔๗๔,๘๖๖	๑๒.๐๘	๒๙๗,๐๒๓	๗.๕๕	๔๑,๕๙๖	๑.๐๖	๑,๐๓๗	๐.๐๓
อุบลราชธานี	๑,๓๘๖,๗๒๑	๗๓.๗๔	๓๓๖,๙๔๙	๑๗.๙๒	๑๕๑,๔๓๑	๘.๐๕	๕,๔๕๒	๐.๒๙	๑๒๕	๐.๐๑
ศรีสะเกษ	๑,๐๖๖,๓๐๘	๘๗.๕๖	๔๔,๑๖๒	๓.๖๓	๘๐,๔๙๘	๖.๖๑	๒๖,๐๙๖	๒.๑๔	๖๗๓	๐.๐๖
ยโสธร	๓๘๓,๑๒๔	๘๕.๗๕	๒๐,๙๙๒	๕.๗๐	๓๓,๙๑๒	๗.๕๙	๘,๗๖๗	๑.๙๖	๐	๐.๐๐
อำนาจเจริญ	๒๘๑,๘๑๙	๗๒.๗๗	๗๒,๗๖๓	๑๘.๗๙	๓๑,๑๘๒	๘.๐๕	๑,๒๘๑	๐.๓๓	๒๓๙	๐.๐๖

ที่มา: กลุ่มงานพัฒนายุทธศาสตร์สาธารณสุข สำนักงานสาธารณสุขจังหวัด ๔ จังหวัด สืบค้นเมื่อ ๓๑ สิงหาคม ๒๕๖๓

สัดส่วนแพทย์ต่อประชากรของกลุ่มจังหวัด พบว่า ในปี ๒๕๖๒ มีสัดส่วนเท่ากับ ๑ : ๒,๘๗๒ ซึ่งลดลงจากปี พ.ศ. ๒๕๖๑ จำนวน ๑,๐๘๑ คน โดยมีสัดส่วนแพทย์ต่อประชากรจังหวัดศรีสะเกษมากที่สุด มีสัดส่วนเท่ากับ ๑ : ๔,๘๙๗ รองลงมาจังหวัดอำนาจเจริญ จังหวัดยโสธร และจังหวัดอุบลราชธานี ตามลำดับ ดังตารางต่อไปนี้

ตาราง ๙๐ สัดส่วนแพทย์ต่อประชากร

กลุ่มจังหวัด/จังหวัด	สัดส่วนแพทย์ต่อประชากร (แพทย์ ๑ คนต่อประชากร)			
	๒๕๕๙	๒๕๖๐	๒๕๖๑	๒๕๖๒
กลุ่มจังหวัด	๑ : ๔,๕๖๖	๑ : ๓,๙๖๕	๑ : ๓,๙๕๓	๑ : ๒,๘๗๒
อุบลราชธานี	๑ : ๔,๔๖๕	๑ : ๓,๓๐๘	๑ : ๓,๓๔๕	๑ : ๒,๓๑๔
อำนาจเจริญ	๑ : ๒,๕๓๓	๑ : ๒,๐๓๖	๑ : ๒,๐๖๕	๑ : ๓,๕๕๘
ศรีสะเกษ	๑ : ๕,๐๙๖	๑ : ๕,๑๔๑	๑ : ๕,๖๗๙	๑ : ๔,๘๙๗
ยโสธร	๑ : ๖,๑๗๐	๑ : ๕,๓๗๗	๑ : ๔,๗๒๖	๑ : ๒,๕๐๗

ที่มา : กลุ่มงานพัฒนายุทธศาสตร์สาธารณสุข สำนักงานสาธารณสุขจังหวัด ๔ จังหวัด สืบค้นเมื่อ ๓๑ สิงหาคม ๒๕๖๓ และสำนักงานสถิติแห่งชาติ <http://statbbi.nso.go.th/staticreport/page/sector/th/๐๕.aspx> สืบค้นเมื่อ ๗ กันยายน ๒๕๖๔

๒.๔) ด้านศาสนา

กลุ่มจังหวัดภาคตะวันออกเฉียงเหนือตอนล่าง ๒ มีวัดรวมกันทั้งสิ้น ๔,๑๖๗ แห่ง โบสถ์ ๑๖๓ แห่ง มัสยิด ๓ แห่ง มีพระสงฆ์ ๒๑,๑๐๕ รูป ประชากรส่วนใหญ่ของกลุ่มจังหวัดนับถือศาสนาพุทธ ศาสนาคริสต์ และศาสนาอิสลาม ตามลำดับ ดังตารางต่อไปนี้

ตารางที่ ๙๑ ข้อมูลเกี่ยวกับศาสนสถานของกลุ่มจังหวัดภาคตะวันออกเฉียงเหนือตอนล่าง ๒ พ.ศ. ๒๕๖๒

กลุ่มจังหวัด/จังหวัด	พระสงฆ์	วัด	โบสถ์	มัสยิด
กลุ่มจังหวัด	๒๑,๑๐๕	๔,๑๖๗	๑๖๓	๓
อุบลราชธานี	๗,๗๙๐	๑,๘๐๓	๘๗	๒
ศรีสะเกษ	๙,๙๙๖	๑,๓๓๕	๔๓	๑
ยโสธร	๒,๔๖๔	๖๕๐	๑๗	-
อำนาจเจริญ	๘๕๕	๓๗๙	๑๖	-

ที่มา : <https://www.cicot.or.th/news/detail/๒๖๐/๐/> สืบค้นเมื่อ ๓๑ สิงหาคม ๒๕๖๓ [http://service.nso.go.th/nso/nso\\_center/project/search\\_center/๒๓project-th.htm](http://service.nso.go.th/nso/nso_center/project/search_center/๒๓project-th.htm) สืบค้นเมื่อ ๓๑ สิงหาคม ๒๕๖๓

๓) ด้านทรัพยากรธรรมชาติและสิ่งแวดล้อม

๓.๑) ด้านทรัพยากรน้ำ

กลุ่มจังหวัดมีลักษณะเป็นดินทรายไม่สามารถอุ้มน้ำได้ จึงทำให้ขาดแคลนน้ำธรรมชาติ ต้องอาศัยการชลประทานเข้ามาช่วย มีการสร้างเขื่อนหรืออ่างเก็บน้ำขนาดใหญ่เพื่อกักเก็บน้ำ โดยจำแนกเป็นรายจังหวัด ดังนี้ จังหวัดอุบลราชธานี มีแม่น้ำมูล แม่น้ำชี ไหลผ่านทางตอนกลางของจังหวัดจากทิศตะวันตกมาทิศตะวันออกเฉียง ไหลลงสู่แม่น้ำโขงที่อำเภอโขงเจียม มีลำน้ำที่สำคัญ ได้แก่ แม่น้ำมูล แม่น้ำชี แม่น้ำโขง ลำเซบก ลำเซบาย ลำโดมใหญ่ ลำโดมน้อย และลำน้ำสาขา รวม ๑๔ สาย

จังหวัดศรีสะเกษ มีแหล่งน้ำที่สำคัญและมีผลต่อกิจกรรมการเกษตร การประมง ได้แก่ แม่น้ำมูล ห้วยทับทัน ห้วยสำราญ ห้วยศาลา บึงและหนองน้ำธรรมชาติกระจายอยู่ทั่วพื้นที่ ส่วนมากทางตอนเหนือของจังหวัด โดยเฉพาะอย่างยิ่งในเขตอำเภอราชธิส อำเภอยางชุมน้อยและอำเภอมือเมือง

จังหวัดยโสธร มีแหล่งน้ำขนาดกลาง ได้แก่ ห้วยลิงโจน ห้วยสะแบก โพง ลำเซบาย (ลุ่มน้ำมูล) ไหลผ่านทางตอนเหนือและตอนกลางของจังหวัด ส่วนพื้นที่ตอนกลางและตอนใต้เป็นที่ราบลุ่มต่ำสลับซับซ้อนกับสันดินริมน้ำ มีแหล่งน้ำขนาดใหญ่ ได้แก่ แม่น้ำชีและแหล่งน้ำขนาดกลาง ได้แก่ ลำน้ำยัง ลำทวน (ลุ่มน้ำชี) ไหลผ่านจังหวัด

จังหวัดอำนาจเจริญ มีแหล่งน้ำที่สำคัญ ได้แก่ ลำเซบาย ลำเซบก ลำละเือง ลำห้วยปลาแดก ลำห้วยจันทัน ลำห้วยพระเหลา ลำห้วยแขง ลำห้วยทม ลำห้วยตาเหียว ลำห้วยจิตาปา ลำห้วยทราย ลำห้วยคันทแห ลำห้วยแก้งเม้งและลำห้วยตุ้มแคน ซึ่งแหล่งน้ำดังกล่าวนี้ มีผลต่อกิจกรรมการเกษตรและการประมง

### ๓.๒) ด้านทรัพยากรดิน

จำนวนเนื้อที่ของกลุ่มจังหวัดภาคตะวันออกเฉียงเหนือตอนล่าง ๒ พบว่า ตั้งแต่ปี พ.ศ.๒๕๖๑-๒๕๖๓ มีจำนวนเนื้อที่ ๑๖๘,๘๕๕ ตารางกิโลเมตร เมื่อพิจารณาแต่ละจังหวัดในกลุ่มจังหวัด พบว่า จังหวัดอุบลราชธานีมีจำนวนเนื้อที่มากที่สุด จำนวน ๑๕,๗๔๕ ตารางกิโลเมตร รองลงมาเป็นจังหวัด ศรีสะเกษ จำนวน ๘,๘๔๐ ตารางกิโลเมตร และจังหวัดยโสธร จำนวน ๔,๑๖๒ ตารางกิโลเมตร และจังหวัด อำนาจเจริญ จำนวน ๓,๑๖๑ ตารางกิโลเมตร ตามลำดับ ดังตารางต่อไปนี้

ตารางที่ ๙๒ เนื้อที่ของกลุ่มจังหวัดภาคตะวันออกเฉียงเหนือตอนล่าง ๒

กลุ่มจังหวัด/จังหวัด	ด้านทรัพยากรดิน (ตารางกิโลเมตร)
กลุ่มจังหวัด	๑๖๘,๘๕๕
อุบลราชธานี	๑๕,๗๔๕
ศรีสะเกษ	๘,๘๔๐
ยโสธร	๔,๑๖๒
อำนาจเจริญ	๓,๑๖๑

ที่มา: ที่มา: กรมการปกครอง กระทรวงมหาดไทย สืบค้นเมื่อวันที่ ๑๗ สิงหาคม ๒๕๖๕

เมื่อพิจารณาการผลิตแร่ในแต่ละจังหวัด ในปี ๒๕๖๓ พบว่าจังหวัดอุบลราชธานี ผลิตหินบะซอลต์ (หินอุตสาหกรรม) จำนวน ๔,๐๓๗,๙๕๗ ตัน เพิ่มขึ้นจากปีที่แล้ว หินทราย (หินอุตสาหกรรม) จำนวน ๗๗๔,๕๕๑ ตัน เพิ่มขึ้นจากปีที่แล้ว และจังหวัดศรีสะเกษ ผลิตหินบะซอลต์ (หินอุตสาหกรรม) ๓๙๑,๒๕๘.๐ ตัน ลดลงจากปีที่แล้ว ตามลำดับ ดังตารางต่อไปนี้

ตารางที่ ๙๓ การผลิตแร่ จำแนกตามชนิดแร่ ภาค และจังหวัด พ.ศ. ๒๕๖๐ - ๒๕๖๓

หน่วย: ตัน

จังหวัด/กลุ่มจังหวัด	ชนิดแร่	๒๕๖๐	๒๕๖๑	๒๕๖๒	๒๕๖๓
อุบลราชธานี	หินบะซอลต์ (หินอุตสาหกรรม)	๓,๑๔๐,๘๑๒.๕	๔,๒๒๖,๖๘๗.๔	๓,๖๒๓,๕๓๐.๐	๔,๐๓๗,๙๕๗.๐
	หินทราย (หินอุตสาหกรรม)	-	๓๐๓,๙๓๓.๘	๕๐๑,๐๖๒.๖	๗๗๔,๕๕๑.๐
ศรีสะเกษ	หินบะซอลต์ (หินอุตสาหกรรม)	๕๗๒,๓๐๐.๐	๙๑๙,๒๘๖.๐	๖๖๔,๔๘๙.๐	๓๙๑,๒๕๘.๐
	แบไรต์ (ชนิดบด - เกรดโคลนเจาะ)	๕,๐๐๐.๐			
ยโสธร		na.			
อำนาจเจริญ		na.			

ที่มา: <http://statbbi.nso.go.th/staticreport/page/sector/th/๑๒.aspx> สืบค้นเมื่อวันที่ ๑๗ สิงหาคม ๒๕๖๕

### ๓.๓) ด้านทรัพยากรป่าไม้

ทรัพยากรป่าไม้ของกลุ่มจังหวัดภาคตะวันออกเฉียงเหนือตอนล่าง ๒ มีพื้นที่ป่าไม้ในปี ๒๕๖๔ รวมกันทั้งสิ้น ๒,๗๕๕,๐๑๗.๕๓ไร่ เมื่อเปรียบเทียบกับปี ๒๕๖๓ พบว่ามีพื้นที่ป่าไม้ลดลง ๑๐,๗๒๐.๑๖ ไร่ โดยจังหวัดอุบลราชธานีมีพื้นที่ป่ามากที่สุดจำนวน ๑,๗๔๔,๓๖๔.๙๙ ไร่ รองลงมาคือจังหวัด ศรีสะเกษ จำนวน ๖๓๘,๘๒๐.๒๑ ไร่ จังหวัดยโสธร จำนวน ๒๑๘,๘๕๘.๘๕ ไร่ และจังหวัดอำนาจเจริญ จำนวน ๑๙๒,๙๗๓.๔๘ ไร่ ตามลำดับ ดังตารางต่อไปนี้

ตารางที่ ๙๔ จำนวนพื้นที่ป่าไม้ของกลุ่มจังหวัดภาคตะวันออกเฉียงเหนือตอนล่าง ๒ พ.ศ.๒๕๖๔

กลุ่มจังหวัด/ จังหวัด	พื้นที่ป่าไม้ (ไร่)					การเปลี่ยนแปลง ของพื้นที่
	พ.ศ. ๒๕๖๐	พ.ศ. ๒๕๖๑	พ.ศ. ๒๕๖๒	พ.ศ. ๒๕๖๓	พ.ศ. ๒๕๖๔	
กลุ่มจังหวัด	๒,๘๕๒,๖๗๗.๐๑	๒,๘๑๙,๗๖๖.๔๖	๒,๘๑๕,๔๔๙.๘๘	๒,๘๐๕,๗๓๗.๖๙	๒,๗๕๕,๐๑๗.๕๓	๑๐,๗๒๐.๑๖
อุบลราชธานี	๑,๗๖๙,๕๑๐.๓๘	๑,๗๕๖,๓๙๔.๖๐	๑,๗๕๔,๘๔๕.๐๑	๑,๗๔๙,๕๑๗.๔๕	๑,๗๔๔,๓๖๔.๙๙	๕,๑๕๒.๔๖
ศรีสะเกษ	๖๔๐,๒๕๘.๘๘	๖๔๐,๘๔๑.๘๘	๖๔๐,๕๑๗.๖	๖๓๙,๓๕๙.๑๔	๖๓๘,๘๒๐.๒๑	๕๓๘.๙๓
ยโสธร	๒๓๖,๑๐๔.๐๘	๒๒๕,๓๖๗.๖๑	๒๒๓,๘๓๘.๘๖	๒๒๑,๖๗๔.๘๔	๒๑๘,๘๕๘.๘๕	๒,๘๑๕.๙๙
อำนาจเจริญ	๒๐๕,๘๐๓.๖๗	๑๙๗,๑๗๒.๗๗	๑๙๖,๒๔๘.๔๑	๑๙๕,๑๘๖.๒๖	๑๙๒,๙๗๓.๔๘	๒,๒๒๒.๗๘

ที่มา: ที่มา: กรมป่าไม้ กระทรวงทรัพยากรธรรมชาติและสิ่งแวดล้อม <http://statbbi.nso.go.th/staticreport/page/sector/th/๑๓.aspx> สืบค้นเมื่อวันที่ ๑๓ สิงหาคม ๒๕๖๕

### ๓.๔) ด้านสิ่งแวดล้อม

สิ่งแวดล้อมของกลุ่มจังหวัดภาคตะวันออกเฉียงเหนือตอนล่าง ๒ เป็นการพิจารณาจากปริมาณขยะมูลฝอยของกลุ่มจังหวัด พบว่า ในปี พ.ศ.๒๕๖๓ มีปริมาณขยะมูลฝอยแต่ละวันจำนวน ๓,๐๗๔ ตัน ซึ่งมีปริมาณลดลงจากปี พ.ศ.๒๕๖๓ จำนวน ๑๒๙ ตัน โดยจังหวัดอุบลราชธานีมีปริมาณขยะมูลฝอยมากที่สุดจำนวน ๑,๕๘๐ ตัน รองลงมาคือจังหวัดศรีสะเกษ จำนวน ๘๓๕ ตัน จังหวัดยโสธร จำนวน ๔๔๑ ตัน และจังหวัดอำนาจเจริญ จำนวน ๒๑๘ ตัน ตามลำดับ ดังตารางต่อไปนี้

ตารางที่ ๙๕ ปริมาณขยะมูลฝอยของกลุ่มจังหวัดภาคตะวันออกเฉียงเหนือตอนล่าง ๒ พ.ศ. ๒๕๖๐ - ๒๕๖๔

หน่วย: ตันต่อวัน

จังหวัด/กลุ่มจังหวัด	๒๕๖๐	๒๕๖๑	๒๕๖๒	๒๕๖๓	๒๕๖๔	การเปลี่ยนแปลงของขยะมูลฝอย
กลุ่มจังหวัด	๓,๖๑๕	๔,๐๓๒	๓,๖๑๕	๓,๒๐๓	๓,๐๗๔	-๐.๐๔
อุบลราชธานี	๑,๕๖๕	๑,๘๐๐	๑,๕๖๕	๑,๖๑๑	๑,๕๘๐	-๐.๐๒
ศรีสะเกษ	๑,๓๗๘	๑,๓๕๘	๑,๓๗๘	๙๔๖	๘๓๕	-๐.๑๒
ยโสธร	๔๙๗	๕๑๒	๔๙๗	๔๒๕	๔๔๑	๐.๐๔
อำนาจเจริญ	๒๗๕	๓๖๒	๒๗๕	๒๒๑	๒๑๘	-๐.๐๑

ที่มา: ระบบสารสนเทศด้านการจัดการขยะมูลฝอยชุมชน กรมควบคุมมลพิษ

[https://thaimsw.pcd.go.th/report\\_province.php?year=๒๕๖๓&province=๒๓](https://thaimsw.pcd.go.th/report_province.php?year=๒๕๖๓&province=๒๓) สืบค้นเมื่อวันที่ ๒๓ สิงหาคม ๒๕๖๕

เมื่อพิจารณาการกำจัดขยะมูลฝอยของกลุ่มจังหวัดภาคตะวันออกเฉียงเหนือตอนล่าง ๒ ในปี พ.ศ.๒๕๖๔ มีปริมาณขยะที่นำไปใช้ประโยชน์ ๑,๕๔๐ ตัน/วัน คิดเป็นร้อยละ ๕๐.๑๐ มีการกำจัดขยะมูลฝอยที่ถูกต้องจำนวน ๖๒๘ ตัน/วัน คิดเป็นร้อยละ ๒๐.๔๓ และกำจัดขยะมูลฝอยไม่ถูกต้อง จำนวน ๙๐๖ ตัน/วัน คิดเป็นร้อยละ ๒๙.๔๗ ตามลำดับ ดังตารางต่อไปนี้

ตารางที่ ๙๖ การกำจัดขยะมูลฝอยของกลุ่มจังหวัดภาคตะวันออกเฉียงเหนือตอนล่าง ๒ พ.ศ. ๒๕๖๔

หน่วย : ตัน/วัน

กลุ่มจังหวัด/จังหวัด	ปริมาณขยะมูลฝอยที่เกิดขึ้น	ขยะที่นำไปใช้ประโยชน์	ร้อยละ	กำจัดถูกต้อง	ร้อยละ	กำจัดไม่ถูกต้อง	ร้อยละ
กลุ่มจังหวัด	๓,๐๗๔	๑,๕๔๐	๕๐.๑๐	๖๒๘	๒๐.๔๓	๙๐๖	๒๙.๔๗
อุบลราชธานี	๑,๕๘๐	๘๔๑	๕๓.๒๓	๔๒๐	๒๖.๕๘	๓๑๙	๒๐.๑๙
ศรีสะเกษ	๘๓๕	๓๙๓	๔๗.๐๗	๑๓๕	๑๖.๑๗	๓๐๗	๓๖.๗๗
ยโสธร	๔๔๑	๒๐๘	๔๗.๑๗	๗๓	๑๖.๕๕	๑๖๐	๓๖.๒๘
อำนาจเจริญ	๒๑๘	๙๘	๔๕.๙๕	๐	๐.๐๐	๑๒๐	๕๕.๐๕

ที่มา: ระบบสารสนเทศด้านการจัดการขยะมูลฝอยชุมชน กรมควบคุมมลพิษ สืบค้นเมื่อวันที่ ๒๓ สิงหาคม ๒๕๖๕

### ๓.๑.๓ ประเด็นปัญหาและความต้องการเชิงพื้นที่

๑. ผลผลิตทางการเกษตรโดยภาพรวมมีผลผลิตต่ำ การผลิต การแปรรูปไม่ได้รับรองมาตรฐานการผลิต ไม่มีตลาดรองรับ และราคาไม่สอดคล้องกับผลผลิต ควรส่งเสริมและสนับสนุนองค์ความรู้ เทคโนโลยี และนวัตกรรมมาใช้ประโยชน์ในการเพิ่มมูลค่าผลผลิต และผลิตภัณฑ์ทางการเกษตรของกลุ่มจังหวัด ในทุกระดับการผลิตตั้งแต่ต้นน้ำ กลางน้ำ และปลายน้ำ
๒. ยังไม่มีบูรณาการเชื่อมโยงข้อมูล การแบ่งปันข้อมูล และการใช้ประโยชน์ข้อมูล ร่วมกันของหน่วยงาน ทั้งภาครัฐ เอกชน และภาคประชาชน เช่น ข้อมูลการเกษตรที่มีตั้งแต่ต้นทาง-จำนวนเกษตรกร พื้นที่ การเกษตร ชนิด/ปริมาณ พืช ปศุสัตว์ ประมง กลางทาง-ประเภท/ปริมาณ/ความต้องการ คุณภาพ ของผลิตภัณฑ์แปรรูปจากผลผลิตทางการเกษตร ปศุสัตว์ ประมง ปลายทาง-มูลค่าและปริมาณ ความต้องการของตลาด รวมถึงช่องทางการจำหน่ายผลผลิต ผลิตภัณฑ์ทางการเกษตร ปศุสัตว์ ประมง ควรพัฒนาให้มีศูนย์กลางบริการข้อมูลข่าวสาร ระบบข้อมูล (Big Data) และ Platform ที่เชื่อมโยงด้านการเกษตรของกลุ่มจังหวัด เพื่อการใช้ประโยชน์ในการวางแผน การดำเนินโครงการทางการเกษตร ตั้งแต่ต้นน้ำ กลางน้ำ และปลายน้ำ ให้กับหน่วยงานภาครัฐ เอกชน และประชาชนทั่วไป
๓. สินค้าของวิสาหกิจชุมชนและ MSME ส่วนใหญ่ยังมีรูปแบบที่เหมือนกัน การพัฒนาผลิตภัณฑ์ใหม่ ไม่มากเท่าที่ควร ยังขาดความโดดเด่นทางด้านอัตลักษณ์และความเชื่อมโยงอัตลักษณ์ร่วมในกลุ่มจังหวัด ควรส่งเสริมการใช้นวัตกรรมเพื่อเพิ่มมูลค่าให้กับสินค้าโดยการวิเคราะห์ความต้องการของตลาด
๔. กระบวนการขนส่งและตรวจปล่อยสินค้าเข้า-ออก บริเวณด่านชายแดนมีความล่าช้าควรพัฒนา โครงสร้างพื้นฐานพื้นที่ด่านชายแดน เพื่อรองรับความต้องการ หรือการขนส่งสินค้าในอนาคตที่เพิ่มขึ้น
๕. การประชาสัมพันธ์แหล่งท่องเที่ยวและกิจกรรมด้านการท่องเที่ยว ด้านกีฬา ตรงกับพฤติกรรมความต้องการของนักท่องเที่ยวเฉพาะกลุ่ม ทำให้สถานที่ท่องเที่ยวและกิจกรรมด้านการท่องเที่ยว ด้านกีฬา ไม่ครอบคลุมนักท่องเที่ยวทุกกลุ่ม ควรพัฒนาแหล่งท่องเที่ยว กิจกรรมการท่องเที่ยว ด้านกีฬาให้มีความ หลากหลายเป็นที่น่าสนใจของนักท่องเที่ยวทุกกลุ่ม เช่น ตามรอยบุพพญาจารย์สายธรรมะ เส้นทางท่องเที่ยวอารยธรรมอีสานใต้ เส้นทางท่องเที่ยวเชื่อมโยงประเทศเพื่อนบ้าน กิจกรรมกีฬาเอ็กซ์ตรีม กอล์ฟ ฯลฯ
๖. ความเชื่อมโยงฐานข้อมูลด้านการท่องเที่ยวและกีฬา ระหว่างหน่วยงานภาครัฐ ภาคเอกชน จังหวัด และ กลุ่มจังหวัดยังไม่สมบูรณ์ ซึ่งทำให้ข้อมูลไม่เป็นปัจจุบัน ควรพัฒนาเครือข่ายความร่วมมือระหว่าง หน่วยงานภาครัฐ เอกชนและประชาชน เพื่อร่วมกันพัฒนาสินค้าด้านการท่องเที่ยวให้มีจุดเด่นดึงดูดใจ นักท่องเที่ยว นักกีฬา เช่น การพัฒนาจุดบังคับการลงท่องเที่ยวสำหรับกลุ่มทัวร์ การสร้างผู้นำเที่ยว ที่เป็นคนในพื้นที่ การพัฒนาสินค้าและตราสัญลักษณ์การท่องเที่ยวของกลุ่มจังหวัด ประชาชน ชุมชน นักเล่าเรื่องท้องถิ่น ฯลฯ
๗. คนพิการ ผู้สูงอายุ ผู้ด้อยโอกาสมีปัญหาเรื่องรายได้และหนี้สินเนื่องจากภาวะค่าครองชีพที่สูงขึ้น โอกาสในการพัฒนาศักยภาพการเข้าถึงสวัสดิการ สิทธิประโยชน์การคุ้มครอง ตลอดจนการช่วยเหลือ อื่นจากรัฐยังไม่ทั่วถึง เนื่องจากข้อจำกัดในด้านต่าง ๆ ควรส่งเสริมการสร้างโอกาส อาชีพหลัก/อาชีพ รอง เพื่อเพิ่มรายได้ และสร้างหลักประกันที่มั่นคงแก่ผู้ที่เข้าสู่ตลาดแรงงาน รวมทั้งให้แรงงานทุกระดับ มีโอกาสเข้าถึงการเรียนรู้และพัฒนาทักษะฝีมือแรงงานในทุกระดับอย่างมีมาตรฐาน เพื่อให้เข้าถึงสิทธิ ได้อย่างทั่วถึงและเป็นธรรม

๘. กลุ่มจังหวัดภาคตะวันออกเฉียงเหนือตอนล่าง ๒ มีพื้นที่ส่วนมากเป็นดินปนทรายไม่สามารถอุ้มน้ำได้ จึงทำให้ขาดแคลนน้ำในหน้าแล้ง และยังประสบปัญหาน้ำท่วม /การบริหารจัดการแหล่งน้ำเพื่อการเกษตรให้ทั่วถึงเท่าที่ควร ดังนั้นควรมีการกำหนดแผนการบริหารจัดการน้ำทั้งลุ่มน้ำชี น้ำมูล และลำน่าน้ำสาขา
๙. พื้นที่ป่าลดลงและถูกบุกรุกป่าไม้ตามชายแดนเพิ่มขึ้น ควรมีการฟื้นฟูป่าเสื่อมโทรม และปลูกป่าเพิ่มพื้นที่สีเขียว
๑๐. การลักลอบขนยาเสพติดตามแนวชายแดน ส่งเสริมการจัดกิจกรรม ที่เน้นความรักความสามัคคีในชุมชน และบูรณาการข้อมูลเทคโนโลยีระหว่างหน่วยงานในการป้องกันปราบปรามอาชญากรรม สิ่งผิดกฎหมายและยาเสพติด

กลุ่มจังหวัดภาคตะวันออกเฉียงเหนือตอนล่าง ๒ ได้จัดประชุมผู้มีส่วนได้ส่วนเสีย เพื่อระดมความเห็นเกี่ยวกับความต้องการในการพัฒนาศักยภาพของกลุ่มจังหวัดในด้านต่าง ๆ เพื่อนำไปสู่การจัดทำแผนยุทธศาสตร์การพัฒนากลุ่มจังหวัด โดยสรุปข้อคิดเห็น ข้อเสนอแนะจากการประชุม ดังนี้

#### ตารางที่ ๙๗ ด้านการเกษตร

ปัญหา	ความต้องการ
๑. ไม่มีข้อมูล (Big Data) ที่สำคัญทางการเกษตร รวมถึงยังไม่มี การนำข้อมูลองค์ความรู้ เทคโนโลยีและนวัตกรรมมาใช้ ประโยชน์ในการพัฒนา การยกระดับการผลิต (ต้นน้ำ) การบริหารจัดการ การแปรรูปที่หลากหลาย (กลางน้ำ) และ การตลาดสมัยใหม่ (ปลายน้ำ)	๑. ให้มีศูนย์กลางบริการข้อมูลข่าวสาร ระบบข้อมูล (Big Data) และ Platform ที่เชื่อมโยงด้านการเกษตรของกลุ่มจังหวัด เพื่อการใช้ประโยชน์ในการวางแผน การดำเนินโครงการทางการเกษตรตั้งแต่ต้นน้ำ กลางน้ำ และปลายน้ำ ให้กับ หน่วยงานภาครัฐ เอกชน และประชาชนทั่วไป
๒. ยังไม่มีบูรณาการเชื่อมโยงข้อมูล การแบ่งปันข้อมูล และการใช้ประโยชน์ข้อมูลร่วมกันของหน่วยงานทั้งภาครัฐ เอกชน และภาคประชาชน เช่น ข้อมูลการเกษตรที่มีตั้งแต่ ต้นทาง-จำนวนเกษตรกร พื้นที่การเกษตร ชนิด/ปริมาณ พืช ปศุสัตว์ ประมง กลางทาง-ประเภท/ปริมาณ/ความต้องการ คุณภาพของผลิตภัณฑ์แปรรูปจากผลผลิตทางการเกษตร ปศุสัตว์ ประมง ปลายทาง-มูลค่าและปริมาณ ความต้องการของตลาด รวมถึงช่องทางการจำหน่าย ผลผลิต ผลิตภัณฑ์ทางการเกษตร ปศุสัตว์ ประมง	๒. องค์ความรู้ เทคโนโลยีและนวัตกรรมมาใช้ประโยชน์ในการ เพิ่มมูลค่าผลผลิต และผลิตภัณฑ์ทางการเกษตรของกลุ่ม จังหวัด ในทุกระดับการผลิตตั้งแต่ต้นน้ำ กลางน้ำ และปลายน้ำ
๓. ผลผลิตทางการเกษตรโดยภาพรวมมีผลผลิตต่ำ การผลิต การแปรรูปไม่ได้รับรองมาตรฐานการผลิต มีตลาดรองรับ น้อย และราคาไม่สอดคล้องกับผลผลิต	๓. หน่วยงานภาครัฐที่เกี่ยวข้องให้การสนับสนุน ส่งเสริม การเกษตรต่าง ๆ ในกลุ่มจังหวัดให้มีความเข้มแข็งสามารถ พึ่งพาตนเองได้ ขยายผลสู่การสร้างเครือข่ายเกษตรกรของ กลุ่มจังหวัดให้เห็นเป้าหมายเดียวกัน ทำงานร่วมกันอย่างครบ วงจรเพื่อเพิ่มมูลค่าผลผลิตที่มีคุณภาพ และผลิตภัณฑ์ที่มี คุณภาพทางการเกษตร
๔. หน่วยงานภาครัฐไม่มีการประสานการทำงานร่วมกันอย่าง แท้จริง ต่างทำตามหน้าที่ แยกส่วนตามภารกิจของตนเอง ไม่ประสานความร่วมมือกัน	๔. หน่วยงานภาครัฐที่เกี่ยวข้องให้การสนับสนุน ส่งเสริม เกษตรกรในการขอรับรองมาตรฐานทางการเกษตร ต่าง ๆ ได้แก่ การปฏิบัติทางการเกษตรที่ดี (Good Agricultural Products: GAP) เกษตรอินทรีย์ รวมถึง มาตรฐานการเกษตรอื่น อย่างต่อเนื่อง
๕. หน่วยงานภาครัฐไม่มีความต่อเนื่องในการทำงานด้านการ ส่งเสริม พัฒนา ยกระดับ การขอรับรองมาตรฐานต่าง ๆ	๕. ให้หน่วยงานภาครัฐ และภาคเอกชนที่เกี่ยวข้องสนับสนุน กำกับ ตรวจสอบ ให้มีการดำเนินงานตามมาตรฐานทาง การเกษตรอย่างต่อเนื่องและยั่งยืน
๖. เกษตรกรส่วนใหญ่สูญเสีย ไม่มีทายาทรุ่นใหม่ในการทำ การเกษตรรุ่นต่อไป ไม่มีเทคนิค ทักษะ ความรู้เทคโนโลยี และนวัตกรรมใหม่ช่วยเหลือและอำนวยความสะดวกใน การเกษตร ตั้งแต่การผลิต การบริหารจัดการ การแปรรูป เพื่อสร้างมูลค่า และการตลาดที่หลากหลายช่องทาง	๖. พัฒนาระบบกลไกรวมถึงการใช้เทคโนโลยีสารสนเทศมาใช้ให้ เกิดประโยชน์ในการส่งเสริมให้เกิดตลาดกลางสินค้าเกษตรที่มี คุณภาพ มาตรฐาน มีรูปลักษณ์ชัดเจน เช่น ตลาดกลางเกษตร ปลอดภัย ตลาดกลางเกษตรอินทรีย์ ตลาดกลางเกษตรส่งออก ตลาดกลางสินค้าแปรรูปจากผลผลิตทางการเกษตร เป็นต้น
๗. มีข้อจำกัดมากในการบริหารจัดการแหล่งน้ำของชุมชนเพื่อ การเกษตรอย่างทั่วถึง	๗. ส่งเสริม สนับสนุน พัฒนา และยกระดับ ให้เกิดความร่วมมือ ของเครือข่ายผู้ผลิตทางการเกษตรของกลุ่มจังหวัดทั้งระดับ

ปัญหา	ความต้องการ
๘. มาตรฐานเป็นการกีดกันทางการค้าด้านการเกษตรบางชนิด มาตรฐานต่าง ๆ ที่มีอยู่ในปัจจุบันยังไม่มีมาตรฐานสอดคล้อง และเป็นไปในทิศทางเดียวกัน	ต้นน้ำ กลางน้ำ และปลายน้ำ ให้มีการประสานความร่วมมือในการทำงานร่วมกับภาครัฐ และเอกชน ๘. พัฒนาผู้ประกอบการด้านการเกษตร ในระดับต้นน้ำ กลางน้ำ และปลายน้ำ อย่างต่อเนื่องและให้เกิดความยั่งยืน

**ตารางที่ ๙๘ ด้านการค้าการลงทุน**

ปัญหา	ความต้องการ
๑. วิสาหกิจชุมชนในกลุ่มจังหวัดยังขาดการรวมกลุ่ม และการจัดการกลุ่มยังไม่เข้มแข็ง	๑. ส่งเสริมการใช้นวัตกรรมเพื่อเพิ่มมูลค่าให้กับสินค้าโดยการวิเคราะห์ความต้องการของตลาด เช่น การพัฒนาผลิตภัณฑ์อาหารในอนาคต เพื่อรองรับกลุ่มลูกค้าเป้าหมายด้านสุขภาพ หรือผู้สูงอายุ เป็นต้น
๒. ยังไม่มีการจัดการที่ดีในระบบฐานข้อมูลด้านจำนวนเกษตรกรผู้ผลิตสินค้าเกษตร กำลังการผลิต ชนิดพืชที่ผลิตได้ รวมถึงข้อมูลเกี่ยวกับงานวิจัยและนวัตกรรมที่เกี่ยวข้องที่สามารถนำมาพัฒนาต่อยอดสินค้าในกลุ่มจังหวัดได้	๒. วิเคราะห์ภาวะเทียบ รวมถึงเงื่อนไขในการส่งออกของหน่วยงานต่าง ๆ และดำเนินการกำหนดวิธีการส่งออกโดยลดข้อจำกัดการนำเข้าและส่งออกสินค้าอย่างบูรณาการ
๓. ด้านการค้าชายแดน ผู้ประกอบการการค้าชายแดนยังไม่มีข้อมูลที่สำคัญของลูกค้า ทั้งประเทศเพื่อนบ้านและประเทศที่ ๓ ในด้านความต้องการสินค้า หรือศักยภาพในการผลิตสินค้าที่เป็นวัตถุดิบ	๓. การจัดทำระบบฐานข้อมูล (Big Data) ด้านการเกษตรที่ครอบคลุมถึงจำนวนผู้ผลิต ซึ่งแบ่งกลุ่มเกษตรกรหรือผู้ประกอบการตามศักยภาพ ปริมาณการผลิต และช่วงระยะเวลาที่ผลผลิตออก รวมถึงฐานข้อมูลเกี่ยวกับงานวิจัยและนวัตกรรมของสถาบันการศึกษาในพื้นที่ เพื่อให้เกิดการเชื่อมโยงในการพัฒนาระหว่างการวิจัยและการผลิตสินค้า
๔. สินค้าของวิสาหกิจชุมชนและ MSME ส่วนใหญ่ยังมีรูปแบบที่เหมือนกัน การพัฒนาผลิตภัณฑ์ใหม่ ยังที่มีความโดดเด่นทางด้านอัตลักษณ์และความเชื่อมโยง ของอัตลักษณ์ร่วมในกลุ่มจังหวัดยังมีน้อย	๔. ควรมีการพัฒนาผลิตภัณฑ์ใหม่และบรรจุภัณฑ์ ที่ใช้อัตลักษณ์ร่วมของกลุ่มจังหวัด เพื่อส่งเสริมด้านการท่องเที่ยว การค้า การลงทุน โดยมีการวิเคราะห์ความต้องการของลูกค้า กลุ่มเป้าหมายที่ชัดเจน
๕. วิสาหกิจชุมชนยังไม่มีข้อมูลเพื่อการบริหารจัดการความรู้ ความเข้าใจเกี่ยวกับการเพิ่มช่องทางการจัดจำหน่ายในตลาดสมัยใหม่ที่ตรงกับความต้องการของลูกค้า	๕. พัฒนาและเสริมสร้างองค์ความรู้ด้านตลาดสมัยใหม่ ให้แก่วิสาหกิจชุมชน และ SMEs
๖. การเปลี่ยนแปลงตำแหน่งหรือการโอนย้ายหัวหน้าส่วนราชการและผู้บริหารจังหวัด ส่งผลต่อการพัฒนาที่ไม่มีต่อเนื่อง	๖. การพัฒนาระดับฝีมือของกลุ่มจังหวัด
๗. วิสาหกิจชุมชนในกลุ่มจังหวัดส่วนใหญ่เป็นผู้สูงอายุ และไม่มีความพร้อมในการพัฒนาการผลิตและการตลาดสมัยใหม่	๗. พัฒนาคนรุ่นใหม่เพื่อทำหน้าที่ผู้ประสานงานในกลุ่มวิสาหกิจชุมชน หรือ ผู้ประสานงานคลัสเตอร์ (Cluster Development Agent: CDA )
๘. การพัฒนาด้านชายแดนยังไม่ครอบคลุมการออกแบบการใช้ประโยชน์ที่ดินที่ครอบคลุมกระบวนการ CIQ	๘. ดำเนินโครงการจับคู่ธุรกิจระหว่างกลุ่มนักธุรกิจในพื้นที่และนักธุรกิจในประเทศเพื่อนบ้าน
๙. กระบวนการขนส่งและตรวจปล่อยสินค้าเข้า-ออก บริเวณด่านชายแดนมีความล่าช้า	๙. พัฒนารูปแบบความร่วมมือของส่วนราชการภายในจังหวัด และกลุ่มจังหวัดให้มีเป้าหมายในที่ทำงานร่วมกัน โดยเฉพาะด้านการค้าชายแดน โดยจัดกิจกรรมเพื่อเชื่อมโยง และสร้างความไว้วางใจกับประเทศเพื่อนบ้านอย่างเป็นทางการและไม่เป็นทางการ
	๑๐. พัฒนาสถานที่จัดจำหน่ายสินค้าในพื้นที่ชายแดน โดยการส่งเสริมตลาดการค้า และตลาดวัฒนธรรม
	๑๑. พัฒนารูปแบบการให้บริการเชิงสุขภาพ และการให้บริการทางการแพทย์ แก่กลุ่มลูกค้าในประเทศเพื่อนบ้าน
	๑๒. การพัฒนาพื้นที่ด้านพรมแดน ควรมีการออกแบบเพื่อรองรับความต้องการ หรือการขนส่งสินค้าในอนาคตที่เพิ่มขึ้น รวมถึงการปรับปรุงอาคาร อุโมงค์ทางเดิน ของนักท่องเที่ยว
	๑๓. การพัฒนาด้านพรมแดนบ้านปากแซง ประกอบด้วยทางลาด และลานตรวจปล่อยสินค้า



**ตารางที่ ๙๙ ด้านการท่องเที่ยว**

ปัญหา	ความต้องการ
<p>๑. หน่วยงานภาครัฐที่ดูแล สนับสนุนการท่องเที่ยวมีการประสานงานและบูรณาการการทำงานอย่างมีประสิทธิภาพที่น้อย ทั้งในระดับจังหวัดและระดับกลุ่มจังหวัด ทำให้การขับเคลื่อนยุทธศาสตร์ระดับกลุ่มจังหวัดไม่เกิดผลสัมฤทธิ์ตามเป้าประสงค์</p> <p>๒. โครงสร้างพื้นฐานและสิ่งอำนวยความสะดวกด้านการท่องเที่ยว เช่น ถนน ไฟฟ้า สัญญาณอินเทอร์เน็ต ระบบขนส่งและรถโดยสารสาธารณะ โรงแรม ที่พัก ร้านอาหาร ฯลฯ ยังไม่มีประสิทธิภาพที่มีและคุณภาพภายใต้มาตรฐานเดียวกัน</p> <p>๓. การประชาสัมพันธ์แหล่งท่องเที่ยวและกิจกรรมด้านการท่องเที่ยว ด้านกีฬา ตรงกับพฤติกรรมความต้องการของนักท่องเที่ยวเฉพาะกลุ่ม ทำให้สถานที่ท่องเที่ยวและกิจกรรมด้านการท่องเที่ยว ด้านกีฬา ไม่ครอบคลุมนักท่องเที่ยวทุกกลุ่ม</p> <p>๔. ความเชื่อมโยงฐานข้อมูลด้านการท่องเที่ยวและกีฬา ระหว่างหน่วยงานภาครัฐ ภาคเอกชน จังหวัด และกลุ่มจังหวัดยังไม่ดีเพียงพอ ซึ่งทำให้ข้อมูลไม่เป็นปัจจุบัน</p> <p>๕. การพัฒนาสินค้าและบริการด้านการท่องเที่ยวและกีฬา ยังไม่ครอบคลุมตามมาตรฐานและคุณภาพที่กำหนด</p>	<p>๑. ปรับปรุงฐานข้อมูลด้านการท่องเที่ยว กีฬา ของทุกภาคส่วนให้ถูกต้องและเป็นปัจจุบัน เพื่อเป็นข้อมูลการตัดสินใจของนักท่องเที่ยว</p> <p>๒. พัฒนาโครงสร้างพื้นฐานและบุคลากรด้านการท่องเที่ยว กีฬา ให้ได้คุณภาพภายใต้มาตรฐานเดียวกัน</p> <p>๓. ส่งเสริมการประชาสัมพันธ์ด้านการท่องเที่ยวและกีฬาเชิงรุกผ่านสื่อประชาสัมพันธ์ในรูปแบบที่หลากหลาย</p> <p>๔. พัฒนาแหล่งท่องเที่ยว กิจกรรมการท่องเที่ยว ด้านกีฬาให้มีความหลากหลายเป็นที่น่าสนใจของนักท่องเที่ยวทุกกลุ่ม เช่น ตามรอยบูรพาจารย์สายธรรมะ เส้นทางท่องเที่ยวอารยธรรมอีสานใต้ เส้นทางท่องเที่ยวเชื่อมโยงประเทศเพื่อนบ้าน กิจกรรมกีฬาเอ็กซ์ตรีม กอล์ฟ ฯลฯ</p> <p>๕. พัฒนา และยกระดับผลิตภัณฑ์สินค้าด้านการท่องเที่ยวและกีฬา เพื่อสร้างอัตลักษณ์เฉพาะ</p> <p>๖. จัดตั้งศูนย์พัฒนากีฬาระดับนานาชาติ</p> <p>๗. พัฒนาเครือข่ายความร่วมมือระหว่างหน่วยงานภาครัฐ เอกชนและประชาชน เพื่อร่วมกันพัฒนาสินค้าด้านการท่องเที่ยวให้มีจุดเด่นดึงดูดใจนักท่องเที่ยว นักกีฬา เช่น การพัฒนาจุดบังคับการลงท่องเที่ยวสำหรับกลุ่มทัวร์ การสร้างผู้นำเที่ยวที่เป็นคนในพื้นที่ การพัฒนาสินค้าและตราสัญลักษณ์การท่องเที่ยวของกลุ่มจังหวัด ประชาชน ชุมชน นักเล่าเรื่องท้องถิ่น ฯลฯ</p>

**ตารางที่ ๑๐๐ ด้านการพัฒนาทรัพยากรมนุษย์ สร้างโอกาส และความเสมอภาคทางสังคม**

ปัญหา	ความต้องการ
<p>๑. กลุ่มผู้ด้อยโอกาส ยังไม่ตระหนักในคุณค่าของตนเอง มีทักษะการใช้ชีวิตและทักษะการประกอบอาชีพน้อย ทั้งโอกาสในการพัฒนาคุณภาพชีวิตยังมีไม่ทั่วถึง ทำให้ต้องพึ่งพิงการช่วยเหลือจากรัฐ</p> <p>๒. ระดับสติปัญญาเด็กนักเรียนไทย (IQ) ภาพรวมระดับประเทศ เท่ากับ ๘๘.๖ (ค่าเฉลี่ยปกติ ๙๐ – ๑๐๙) และจังหวัดอุบลราชธานี เท่ากับ ๘๘.๖๗ ซึ่งถือเป็นค่าระดับสติปัญญาที่ค่อนข้างไปทางต่ำและพัฒนาการที่ไม่เป็นไปตามวัย</p> <p>๓. คนพิการ ผู้สูงอายุ ผู้ด้อยโอกาสมีปัญหารายได้ และหนี้สินเนื่องจากภาวะค่าครองชีพที่สูงขึ้น โอกาสในการพัฒนาศักยภาพการเข้าถึงสวัสดิการ สิทธิประโยชน์การคุ้มครอง ตลอดจนการช่วยเหลือจากรัฐยังไม่ทั่วถึง เนื่องจากข้อจำกัดในด้านต่าง ๆ</p> <p>๔. ในปี พ.ศ. ๒๕๖๔ จะมีประชากรอายุ ๖๐ ปีขึ้นไป สัดส่วนสูงถึงร้อยละ ๒๐ และสัดส่วนวัยทำงานดังกล่าวยังสามารถดูแลผู้สูงอายุได้ ๑ ต่อ ๔ คน และในปัจจุบันผู้สูงอายุยังคงทำงานเพื่อหารายได้เสริม และเลี้ยงครอบครัว เพราะผู้สูงอายุบางคนไม่มีคน</p>	<p>๑. สร้างความตระหนักให้ผู้ด้อยโอกาสรู้ถึงคุณค่าของตนเอง เสริมทักษะการใช้ชีวิต ให้มีสภาพแวดล้อมที่เหมาะสม เสริมทักษะการประกอบอาชีพให้สามารถพึ่งพาตนเองได้ และลดการพึ่งพิงจากรัฐ รวมทั้งจัดกิจกรรมส่งเสริมการพัฒนาสติปัญญาให้เหมาะสมตามกลุ่มวัย</p> <p>๒. พัฒนาบุคลากรครู/ผู้บริหารที่มีคุณภาพ เพิ่มประสิทธิภาพการจัดการเรียนการสอนและการพัฒนาคุณภาพผู้เรียนเป็นสำคัญ โดยนำเทคโนโลยีสารสนเทศและเครื่องมือที่เหมาะสมมาใช้ในการเรียนการสอน และยกระดับผลสัมฤทธิ์ในการเรียนรู้ของนักเรียน</p> <p>๓. สร้างโอกาส อาชีพหลัก/อาชีพรอง เพื่อเพิ่มรายได้ และสร้างหลักประกันที่มั่นคงแก่ผู้ที่เข้าสู่ตลาดแรงงาน รวมทั้งให้แรงงานทั้งระบบมีโอกาสเข้าถึงการเรียนรู้และพัฒนาทักษะฝีมือแรงงานในทุกระดับอย่างมีมาตรฐาน เพื่อให้เข้าถึงสิทธิได้อย่างทั่วถึงและเป็นธรรม</p> <p>๔. ประชาสัมพันธ์และให้ความรู้เพื่อสร้างความตระหนักในการเข้าสู่สังคมผู้สูงอายุ ผลกระทบต่างๆ เพื่อให้สังคมเกิดความพร้อมในทุกมิติ ทั้งผู้ประกอบการ ตัวบุคคล/แรงงาน ครอบครัว และสถาบันต่างๆ เพื่อส่งเสริม</p>

ปัญหา	ความต้องการ
<p>ดูแล มีปัญหาเรื่องสุขภาพผู้สูงอายุ</p> <p>๕. ในกระบวนการไตสวนข้อกล่าวหาพิจารณาคดี ประชาชนยังไม่มีอำนาจต่อรองใด ๆ จึงถูกเอารัดเอาเปรียบอยู่เสมอ เนื่องจากความยากจน ไม่มีความรู้ความเข้าใจในสิทธิของตนเองและข้อกฎหมาย จึงส่งผลให้กระบวนการยุติธรรมเหลื่อมล้ำไปในทางที่เอื้อประโยชน์ต่อกลุ่มทุนหรือหน่วยงานรัฐมากกว่าชาวบ้าน</p> <p>๖. ประชาชนยังเข้าไม่ถึงระบบสุขภาพชุมชนที่ดีย่างเต็มที่ เช่น การดูแลรักษาโรคอย่างต่อเนื่อง การป้องกันภาวะแทรกซ้อนโรคที่สำคัญ การจัดการปัญหาเจ็บป่วยฉุกเฉินเบื้องต้น ผู้ป่วยที่ดูแลระยะกลาง และระยะยาว การส่งต่อผู้ป่วยไปรับการรักษาได้อย่างรวดเร็วและปลอดภัย</p> <p>๗. สถานการณ์การแพร่ระบาดของโรคติดเชื้อไวรัสโคโรนา 2019 (COVID-19) รวมถึงโรคอุบัติใหม่/ซ้ำ</p> <p>๘. อัตราความชุกการแพร่ระบาดของโรคพยาธิใบไม้ตับภายในกลุ่มจังหวัดภาคตะวันออกเฉียงเหนือตอนล่าง ๒</p> <p>๙. ประชาชนในพื้นที่ยังไม่ใช้ประโยชน์จากแหล่งเรียนรู้ชุมชน</p> <p>๑๐. กลุ่มผู้ด้อยโอกาส มีโอกาสน้อยในการเข้าถึงบริการเทคโนโลยีและสื่อออนไลน์ทางการศึกษา และการสร้างรายได้</p>	<p>คุณภาพชีวิตและการมีงานหรือกิจกรรมที่เหมาะสมและมีความหลากหลาย การคุ้มครองทางสังคมให้กับประชาชน เพื่อสร้างความเข้มแข็ง และไม่ก่อภาระต่อสังคม รวมทั้ง การส่งเสริม ป้องกัน ดูแลรักษาสุขภาพผู้สูงอายุให้มีสุขภาพแข็งแรง ปราศจากโรค สามารถช่วยเหลือตนเองได้</p> <p>๕. เพิ่มช่องทางการเข้าถึงกระบวนการยุติธรรมของประชาชนในพื้นที่ให้หลากหลาย สะดวก รวดเร็ว เป็นธรรม และเสริมสร้างเครือข่ายชุมชนให้เข้มแข็ง</p> <p>๖. พัฒนาระบบบริการสุขภาพ โดยเน้นการป้องกันโรคมากกว่ารอให้ป่วยแล้วจึงมารักษา พัฒนาระบบบริการทางการแพทย์และสาธารณสุข การพัฒนาประสิทธิภาพระบบการดูแลภาวะฉุกเฉิน การดูแลระยะกลาง การดูแลระยะยาว รวมทั้งเสริมความเข้มแข็งของระบบเฝ้าระวังโรคระบาด โดยเฉพาะโรคอุบัติใหม่และโรคอุบัติซ้ำ โดยมีเครือข่ายแบบบูรณาการร่วมกันในกระทรวงที่เกี่ยวข้อง</p> <p>๗. ลดการระบาดของโลกแพร่เชื้อ ชะลอการระบาดของโรค</p> <p>๘. การณรงค์ ควบคุม และป้องกันโรคพยาธิใบไม้ตับและมะเร็งท่อน้ำดี</p> <p>๙. พัฒนา/สร้างเสริมแหล่งเรียนรู้ในชุมชน ปราชญ์ชาวบ้าน ให้เป็นศูนย์การเรียนรู้หรือแหล่งเรียนรู้ของชุมชน</p> <p>๑๐. เด็กและเยาวชนที่ด้อยโอกาส เข้าถึงบริการเทคโนโลยีและการศึกษาทางออนไลน์ การส่งเสริมและพัฒนาคุณภาพชีวิตของกลุ่มเปราะบาง</p>

**ตารางที่ ๑๐๑ ด้านการสร้างการเติบโตบนคุณภาพชีวิตที่เป็นมิตรต่อสิ่งแวดล้อม**

ปัญหา	ความต้องการ
<p>๑. กลุ่มจังหวัดภาคตะวันออกเฉียงเหนือตอนล่าง ๒ มีพื้นที่ส่วนมากเป็นดินปนทรายไม่สามารถอุ้มน้ำได้จึงทำให้ขาดแคลนน้ำในหน้าแล้ง ประสบปัญหาน้ำท่วมในฤดูฝน/ การบริหารจัดการแหล่งน้ำเพื่อการเกษตรให้ทั่วถึงเท่าที่ควร</p> <p>๒. ปัญหาดินเค็ม</p> <p>๓. ปัญหาการจัดการขยะมูลฝอยและขยะอันตราย (องค์กรปกครองส่วนท้องถิ่น)</p> <p>๔. ปัญหาน้ำเสียในชุมชน</p> <p>๕. พื้นที่ป่าลดลงและถูกบุกรุกป่าไม้ตามชายแดนเพิ่มขึ้น</p> <p>๖. ใช้พลังงานเกินขีดจำกัด /ความต้องการการใช้พลังงานเพิ่มสูงขึ้น/ ต้นทุนในการนำพลังงานทดแทนมาใช้/สัดส่วนการใช้พลังงานใช้แล้วหมดไปเพิ่มขึ้น</p> <p>๗. เกษตรกรใช้สารเคมีในการผลิตทางการเกษตรมากขึ้น</p> <p>๘. มลภาวะทางอากาศ/การใช้พลังงานทดแทน/ ปัญหาฝุ่น PM ๒.๕ จากการเผาไหม้</p>	<p>๑. ต้องการชลประทาน สร้างเขื่อนหรืออ่างกักเก็บน้ำเพิ่มขึ้น</p> <p>๒. แก้ไขปัญหาดินเค็มอย่างยั่งยืน</p> <p>๓. มีการจัดการขยะมูลฝอยและขยะอันตรายอย่างถูกวิธี (องค์กรปกครองส่วนท้องถิ่น)</p> <p>๓.๑ จัดการขยะสะสมค้าง</p> <p>๓.๒ จัดการขยะใหม่ที่เกิดขึ้น(ทั้ง ต้นทาง กลางทาง ปลายทาง)</p> <p>๓.๓ การเพิ่มพื้นที่ทิ้งขยะและสร้างเตาเผาขยะ</p> <p>๔. ติดตั้งระบบบำบัดน้ำเสียรวมในชุมชน</p> <p>๕. เพิ่มพื้นที่สีเขียวและทางเดินปั่นป่า</p> <p>๕.๑ พื้นฟูป่าเสื่อมโทรม</p> <p>๕.๒ ปลูกป่าเพิ่มพื้นที่สีเขียว(ทั้งในพื้นที่เอกชนและสาธารณะ)</p> <p>๖. ส่งเสริมการใช้พลังงานทางเลือกและลดคาร์บอนไดออกไซด์</p> <p>- ไบโอดีเซล</p>

ปัญหา	ความต้องการ
	<ul style="list-style-type: none"> <li>- การผลิตเชื้อเพลิงจากขยะ (Refuse Derived Fuel : RDF)</li> <li>- พลังงานจากแสงอาทิตย์</li> <li>- พลังงานจากลม</li> <li>- พลังงานทดแทนอื่น ๆ</li> </ul> <p>๗. ส่งเสริมการทำการเกษตรที่เป็นมิตรต่อสิ่งแวดล้อม (เกษตรกรรมยั่งยืน) อย่างต่อเนื่อง และการสร้างทางเลือกให้กับเกษตรกรได้ใช้สารชีวภัณฑ์ทดแทนการใช้สารเคมี ควบคู่กับการเน้นย้ำบุคลากรที่เกี่ยวข้องด้านการเกษตร</p> <p>๘. การสร้างแนวกันก่อนเผา และการแนะนำส่งเสริมการใช้ปุ๋ยอินทรีย์ในการเกษตรเพื่อลดการเผา</p>

**ตารางที่ ๑๐๒ ปัญหาและความต้องการ ด้านการเสริมสร้างความมั่นคง**

ปัญหา	ความต้องการ
<p>๑. การลักลอบขนยาเสพติดตามแนวชายแดน</p> <p>๒. การขาดความรักความสามัคคีในระดับ ครอบครัว ชุมชน</p> <p>๓. ปัญหาช่องว่างระหว่างวัยของคนในชุมชนที่พ่อแม่ทำงานในกรุงเทพฯ แต่ให้ปู่ย่าตายายเลี้ยงลูกแทน</p> <p>๔. เยาวชนขาดภูมิคุ้มกัน จิตสำนึกที่ดีทำให้มีพฤติกรรมไม่เหมาะสมเนื่องจากได้รับค่านิยมที่ไม่ถูกต้องจากสื่อต่าง ๆ</p> <p>๕. การบุกรุกแผ้วถางป่าที่ดินในเขตป่าสงวน การทับซ้อนของที่ทำกิน</p> <p>๖. การตัดไม้ทำลายป่าไม่มีค่า เช่น ไม้พยุง ไม้ชิงชัน ไม้ประดู่ เป็นต้น</p> <p>๗. ปัญหาการแพร่ระบาดของยาเสพติด ดื่มสุรา บุหรี่ และการพนัน ในกลุ่มเด็กเยาวชน อาชญากรรมเพิ่มมากขึ้น</p> <p>๘. ขาดความตระหนักในการสร้างความมั่นคงในชีวิตครอบครัว</p>	<p>๑. ส่งเสริมการสร้างเครือข่ายชุมชนในการดูแลเด็กเยาวชนในพื้นที่เสี่ยงเพื่อลดปัญหายาเสพติด</p> <p>๒. ปลุกฝังจิตสำนึกในการอนุรักษ์ทรัพยากรธรรมชาติ</p> <p>๓. การสร้างความอบอุ่นในครอบครัว</p> <p>๔. การบูรณาการข้อมูล เทคโนโลยี ระหว่างหน่วยงานในการป้องกันปราบปรามอาชญากรรม สิ่งผิดกฎหมายและยาเสพติด</p> <p>๕. ส่งเสริมการจัดกิจกรรม ที่เน้นความรักความสามัคคีในชุมชน</p> <p>๖. จัดสรรงบประมาณให้กับโครงการที่มีความเร่งด่วน</p> <p>๗. เสริมสร้างจิตสำนึกให้ความรู้ถึงโทษและปัญหาที่ส่งผลกระทบต่อจากยาเสพติด ดื่มสุรา บุหรี่ และการพนัน สร้างความเข้มแข็งของภาคครอบครัวและชุมชน</p>

**๓.๑.๔ ผลการพัฒนาและแก้ไขปัญหาในกลุ่มจังหวัดในช่วงที่ผ่านมา**

๑) **วิสัยทัศน์** : อุตสาหกรรมเกษตรแปรรูปและเกษตรอินทรีย์เพิ่มมูลค่า  
การท่องเที่ยวเชิงคุณภาพ การค้าชายแดนได้มาตรฐานสากล

**๒) คำนิยาม**

วิสัยทัศน์	ความหมาย
อุตสาหกรรมเกษตรแปรรูปและเกษตรอินทรีย์เพิ่มมูลค่า	การเพิ่มมูลค่าสินค้าเกษตรด้วยการแปรรูปผลผลิตการเกษตรในระดับอุตสาหกรรมด้วยความรู้ เทคโนโลยี นวัตกรรมและการทำเกษตรตามมาตรฐานเกษตรอินทรีย์
การท่องเที่ยวเชิงคุณภาพ	พัฒนาการท่องเที่ยว สำหรับกลุ่มนักท่องเที่ยวเชิงคุณภาพ ทั้งกลุ่มระดับกลาง-บน กลุ่มความสนใจพิเศษ โดยนำเสนอสินค้าและบริการที่มีคุณภาพ ควบคู่กับการสร้างมูลค่าเพิ่มให้กับสินค้าทางการท่องเที่ยว และสร้างการเดินทางเชื่อมโยงการท่องเที่ยวกับกลุ่มประเทศอาเซียน
การค้าชายแดนได้มาตรฐานสากล	การมีโครงสร้างพื้นฐานและสิ่งอำนวยความสะดวกตามระบบและมาตรฐานการค้าระหว่างประเทศ กฎหมาย ระเบียบ และข้อปฏิบัติที่มีความชัดเจนและเอื้อประโยชน์ต่อผู้ประกอบการและการทำงานของเจ้าหน้าที่ที่เกี่ยวข้อง พนักงานและเจ้าหน้าที่ของรัฐมีความรู้ความเข้าใจในการปฏิบัติงานตามระบบและมาตรฐานการค้าระหว่างประเทศ รวมทั้งผู้ประกอบการมีศักยภาพในการแข่งขันเพื่อการทำธุรกิจการค้าระหว่างประเทศ

**๓) พันธกิจ**

- ๓.๑) สร้างมูลค่าเพิ่มให้กับสินค้าเกษตรด้วยอุตสาหกรรมเกษตรแปรรูป และมาตรฐานเกษตรอินทรีย์
- ๓.๒) พัฒนาสินค้าและบริการทางการท่องเที่ยว เพิ่มประสิทธิภาพการบริหารจัดการการท่องเที่ยวแบบบูรณาการและส่งเสริมการตลาด เพื่อเป็นแหล่งท่องเที่ยวเชิงคุณภาพ
- ๓.๓) สนับสนุนและส่งเสริมความเข้มแข็งให้แก่วิสาหกิจชุมชน สหกรณ์ ผู้ประกอบการ ในด้านการพัฒนาระบบสารสนเทศ ด้านการบริหารจัดการและการพัฒนาระบบโลจิสติกส์เพื่อเชื่อมโยงธุรกิจการค้าสู่สากล

**๔) วัตถุประสงค์/เป้าประสงค์รวม**

- ๔.๑) พัฒนาอุตสาหกรรมเกษตรแปรรูป และผลิตสินค้าเกษตรตามมาตรฐานเกษตรอินทรีย์เพื่อเพิ่มมูลค่า
- ๔.๒) พัฒนาการท่องเที่ยวโดยยกระดับมูลค่าและคุณค่า
- ๔.๓) ยกระดับคุณภาพชีวิตและความเป็นอยู่ของประชาชน
- ๔.๔) เพิ่มทักษะและความรู้ให้ประชาชน
- ๔.๕) ท้าทายธรรมชาติได้รับการอนุรักษ์และฟื้นฟูให้มีสภาพอุดมสมบูรณ์
- ๔.๖) การพัฒนาและเสริมสร้างคนในทุกภาคส่วนให้มีความพร้อมและมีส่วนร่วมในการแก้ไข ปัญหาด้านความมั่นคง

**๕) ตัวชี้วัดความสำเร็จตามเป้าหมายการพัฒนากลุ่มจังหวัด**

- ๕.๑) มูลค่าผลิตภัณฑ์มวลรวมกลุ่มจังหวัดภาคการเกษตรเพิ่มขึ้น ร้อยละ ๓ ต่อปี
- ๕.๒) รายได้จากการท่องเที่ยวเพิ่มขึ้น ร้อยละ ๓ ต่อปี
- ๕.๓) มูลค่าการค้าชายแดนเพิ่มขึ้น ร้อยละ ๒ ต่อปี
- ๕.๔) ประชาชนที่เข้าร่วมโครงการ ได้รับการพัฒนาคุณภาพชีวิตดีขึ้น ร้อยละ ๘๐

๕.๕) ทรัพยากรธรรมชาติที่ได้รับการพัฒนาและอนุรักษ์ฟื้นฟู ป้องกันและมีสภาพคงอยู่อย่างยั่งยืน เป้าหมาย ร้อยละ ๐.๒๐ ต่อปี

๕.๖) ความสุขของประชาชนและความปลอดภัย เพิ่มขึ้น ร้อยละ ๘๐

## ๖) ประเด็นการพัฒนาของกลุ่มจังหวัด

กลุ่มจังหวัดภาคตะวันออกเฉียงเหนือตอนล่าง ๒ ได้กำหนดประเด็นยุทธศาสตร์การพัฒนากลุ่มจังหวัด ไว้ ๔ ประเด็นการพัฒนา ดังนี้

- ประเด็นการพัฒนาที่ ๑ การส่งเสริมเกษตรอินทรีย์ การค้าการลงทุน และการท่องเที่ยว
- ประเด็นการพัฒนาที่ ๒ การพัฒนาทรัพยากรมนุษย์ สร้างโอกาส และความเสมอภาคทางสังคม
- ประเด็นการพัฒนาที่ ๓ การสร้างการเติบโตบนคุณภาพชีวิตที่เป็นมิตรต่อสิ่งแวดล้อม
- ประเด็นการพัฒนาที่ ๔ การเสริมสร้างความมั่นคง

### ๖.๑) ประเด็นการพัฒนาที่ ๑ การส่งเสริมเกษตรอินทรีย์ การค้าการลงทุน และการท่องเที่ยว

#### (๑) วัตถุประสงค์/แผนงาน

- (๑.๑) เพิ่มมูลค่าข้าวหอมมะลิ พืชเศรษฐกิจ ปศุสัตว์และประมง ด้วยอุตสาหกรรมเกษตรแปรรูป แปรสภาพ และมาตรฐานสินค้าเกษตรอินทรีย์
- (๑.๒) สนับสนุนและส่งเสริมศักยภาพผู้ประกอบการเพื่อเชื่อมโยงธุรกิจการค้าการลงทุนสู่สากล
- (๑.๓) การขยายฐานตลาดการท่องเที่ยวเชิงคุณภาพ

#### (๒) เป้าหมายและตัวชี้วัด

- (๒.๑) จำนวนแปลงฟาร์มและพื้นที่ผลิตข้าวหอมมะลิอินทรีย์และสินค้าเกษตรอินทรีย์ อื่น ๆ ที่ได้มาตรฐาน เป้าหมายรวม ๕ ปี ๑,๐๐๐,๐๐๐ ไร่
- (๒.๒) ร้อยละของจำนวนผลิตภัณฑ์เกษตรแปรรูปที่ได้รับรองมาตรฐานต่อจำนวนผลิตภัณฑ์เกษตรแปรรูป แปรสภาพของกลุ่มจังหวัด ที่ได้รับการตรวจจากหน่วยงานรับรองมาตรฐาน เป้าหมาย ๕ ปี ร้อยละ ๘๐
- (๒.๓) ร้อยละที่เพิ่มขึ้นของมูลค่าการค้าผลิตภัณฑ์เกษตรแปรรูปและเกษตรอินทรีย์ เป้าหมาย ๕ ปี ร้อยละ ๑๐
- (๒.๔) ร้อยละของแรงงานที่เข้ารับการพัฒนามีทักษะฝีมือเพิ่มขึ้น เป้าหมายร้อยละ ๖๐ ต่อปี
- (๒.๕) ร้อยละที่เพิ่มขึ้นของมูลค่าการค้าชายแดน เป้าหมาย ร้อยละ ๒ ต่อปี
- (๒.๖) ร้อยละที่เพิ่มขึ้นของรายได้ทางการท่องเที่ยว ร้อยละ ๓ ต่อปี
- (๒.๗) ร้อยละที่เพิ่มขึ้นของจำนวนนักท่องเที่ยว ร้อยละ ๒ ต่อปี

#### ค่าเป้าหมายรายปี/ตัวชี้วัด

วัตถุประสงค์/แผนงาน	ชื่อตัวชี้วัด	ค่าเป้าหมาย				
		๒๕๖๑	๒๕๖๒	๒๕๖๓	๒๕๖๔	๒๕๖๕
๑. การเพิ่มมูลค่าข้าวหอมมะลิ พืชเศรษฐกิจ ปศุสัตว์และประมง ด้วยอุตสาหกรรมเกษตรแปรรูป แปรสภาพ และมาตรฐานสินค้าเกษตรอินทรีย์	๑. จำนวนแปลงฟาร์มและพื้นที่ผลิตข้าวหอมมะลิอินทรีย์และสินค้าเกษตรอินทรีย์อื่นๆ ที่ได้มาตรฐาน เป้าหมายรวม ๕ ปี ๑,๐๐๐,๐๐๐ ไร่	-	-	๒๐๐,๐๐๐	๒๕๐,๐๐๐	๒๕๐,๐๐๐
	๒. ร้อยละของจำนวน	-	-	๘๐	๘๐	๘๐

วัตถุประสงค์/แผนงาน	ชื่อตัวชี้วัด	ค่าเป้าหมาย				
		๒๕๖๑	๒๕๖๒	๒๕๖๓	๒๕๖๔	๒๕๖๕
	ผลิตภัณฑ์เกษตรแปรรูปที่ ได้รับรองมาตรฐานต่อ จำนวนผลิตภัณฑ์เกษตร แปรรูปแปรสภาพของกลุ่ม จังหวัด ที่ได้รับการตรวจ จากหน่วยงานรับรอง มาตรฐาน เป้าหมาย ๕ ปี ร้อยละ ๘๐					
	๓. ร้อยละที่เพิ่มขึ้นของ มูลค่าการค้าผลิตภัณฑ์ เกษตรแปรรูปและเกษตร อินทรีย์เป้าหมาย ๕ ปี ร้อยละ ๑๐	-	-	๘	๙	๑๐
	๔. ร้อยละของแรงงานที่เข้า รับการพัฒนามือทักษะฝีมือ เพิ่มขึ้น เป้าหมายร้อยละ ๖๐ ต่อปี	-	-	๖๐	๖๐	๖๐
๒. สนับสนุนและส่งเสริม ศักยภาพผู้ประกอบการ เพื่อเชื่อมโยงธุรกิจ การค้าการลงทุนสู่สากล	๕. ร้อยละที่เพิ่มขึ้นของ มูลค่าการค้าชายแดน เป้าหมายร้อยละ ๒ ต่อปี	-	-	๒	๒	๒
๓. การขยายฐานตลาด การท่องเที่ยวเชิง คุณภาพ	๖. ร้อยละที่เพิ่มขึ้นของ รายได้ทางการท่องเที่ยว ร้อยละ ๓ ต่อปี	-	-	๓	๓	๓
	๗. ร้อยละที่เพิ่มขึ้นของ จำนวนนักท่องเที่ยว ร้อย ละ ๒ ต่อปี	-	-	๒	๒	๒

### (๓) แนวทางการพัฒนา/กลยุทธ์

(๓.๑) ผลิตข้าวหอมมะลิ พืชเศรษฐกิจ ปศุสัตว์ และประมงของกลุ่มจังหวัดฯ ให้ได้ปริมาณและมาตรฐานเกษตรอินทรีย์

(๓.๒) แปรรูปและแปรสภาพสินค้าเกษตร และสร้างนวัตกรรมผลิตภัณฑ์เกษตรแปรรูปในระดับอุตสาหกรรม

(๓.๓) ผลักดันกิจกรรมทางการตลาดของสินค้าเกษตรแปรรูปและเกษตรอินทรีย์

(๓.๔) การพัฒนาศักยภาพผู้ประกอบการและการสร้างเครือข่ายด้านการค้า การลงทุนทั้งในและต่างประเทศ

(๓.๕) การพัฒนาโครงสร้างพื้นฐานด้านเครือข่ายการคมนาคมขนส่งและระบบโลจิสติกส์

(๓.๖) การสร้างกลไกและพัฒนาเครือข่ายความร่วมมือและบูรณาการการทำงานร่วมกันระหว่างภาครัฐและเอกชน กับประเทศเพื่อนบ้าน

(๓.๗) พัฒนาแหล่งท่องเที่ยวเชื่อมโยงเชื่อมโยงชุมชนและประเทศเพื่อนบ้าน กิจกรรมการท่องเที่ยวรูปแบบใหม่ สร้างมูลค่าเพิ่มให้สินค้าการท่องเที่ยว และผลิตภัณฑ์ชุมชน

(๓.๘) พัฒนาระบบโครงสร้างพื้นฐานและสิ่งอำนวยความสะดวกของแหล่งท่องเที่ยวที่ได้มาตรฐาน

(๓.๙) บูรณาการพัฒนากิจการบริการจัดการการท่องเที่ยวอย่างมีส่วนร่วม

(๓.๑๐) พัฒนาการประชาสัมพันธ์และการตลาดเชิงรุกกลุ่มนักท่องเที่ยวคุณภาพ

(๓.๑๑) ส่งเสริมการพัฒนาและรับรู้มาตรฐานด้านการท่องเที่ยว

## ๖.๒) ประเด็นการพัฒนาที่ ๒ การพัฒนาทรัพยากรมนุษย์ สร้างโอกาส และความเสมอภาคทางสังคม

### (๑) วัตถุประสงค์/แผนงาน

(๑.๑) ส่งเสริมด้านความยุติธรรม

(๑.๒) พัฒนาระบบบริการสุขภาพ

(๑.๓) ส่งเสริมพัฒนาคุณภาพชีวิตคนไทยทุกกลุ่มวัย

(๑.๔) ส่งเสริมคุณภาพการศึกษา

### (๒) เป้าหมายและตัวชี้วัด

(๒.๑) ประชาชนได้รับบริการและเข้าถึงกระบวนการยุติธรรม ค่าเป้าหมายไม่น้อยกว่า ร้อยละ ๘๐ ต่อปี

(๒.๒) อัตราการฆ่าตัวตายลดลง ไม่เกิน ๖.๐ ต่อแสนประชากร

(๒.๓) ผู้พยายามฆ่าตัวตายไม่กลับมาทำร้ายตัวเองซ้ำภายใน ๑ ปี เป้าหมายรวม ๕ ปีร้อยละ ๘๐

(๒.๔) ร้อยละของเด็กอายุ ๐ - ๕ ปี มีพัฒนาการสมวัย ค่าเป้าหมายร้อยละ ๘๕ ต่อปี

(๒.๕) ร้อยละของผู้เข้าร่วมโครงการสามารถรับรู้และเข้าใจในศักยภาพของตนเอง และสามารถตั้งเป้าหมายในชีวิตของตนเองได้ เป้าหมายรวม ๕ ปี ร้อยละ ๘๐

(๒.๖) แรงงานอิสระ ผู้สูงอายุ ผู้พิการ และผู้ด้อยโอกาส เข้าถึงบริการภาครัฐเพิ่มขึ้น ไม่น้อยกว่า ร้อยละ ๘๐ ต่อปี

(๒.๗) เด็กไทยมีระดับสติปัญญาเฉลี่ย (IQ) ไม่ต่ำกว่า ๑๐๐ (โดยการวัดนักเรียนที่กำลังศึกษาอยู่ ชั้น ป.๑ ในปีงบประมาณ ๒๕๖๔)

(๒.๘) เยาวชนไทยทุกคนได้รับโอกาสทางการศึกษาที่มีคุณภาพอย่างทั่วถึงและเท่าเทียม (ร้อยละ ๑๐๐ ต่อปี)

### ค่าเป้าหมายรายปี/ตัวชี้วัด

วัตถุประสงค์/แผนงาน	ชื่อตัวชี้วัด	ค่าเป้าหมาย				
		๒๕๖๑	๒๕๖๒	๒๕๖๓	๒๕๖๔	๒๕๖๕
๑. ส่งเสริมด้านความยุติธรรม	๑. ประชาชนได้รับบริการและเข้าถึงกระบวนการยุติธรรม ไม่น้อยกว่าร้อยละ ๘๐ ต่อปี	-	-	-	๘๐	๘๐

วัตถุประสงค์/แผนงาน	ชื่อตัวชี้วัด	ค่าเป้าหมาย				
		๒๕๖๑	๒๕๖๒	๒๕๖๓	๒๕๖๔	๒๕๖๕
๒. พัฒนาระบบบริการ สุขภาพ	๒. อัตราการฆ่าตัวตาย ลดลง ไม่เกิน ๖.๐ ต่อแสน ประชากร	-	ไม่เกิน ๖.๓ ต่อ แสน ประชากร	ไม่เกิน ๖.๒ ต่อ แสน ประชากร	ไม่เกิน ๖.๐ ต่อ แสน ประชากร	ไม่เกิน ๖.๐ ต่อ แสน ประชากร
	๓. ผู้พยายามฆ่าตัวตายไม่ กลับมาทำร้ายตัวเองซ้ำ ภายใน ๑ ปี เป้าหมายรวม ๕ ปี ร้อยละ ๙๐	-	-	๘๕	๙๐	๙๐
๓. ส่งเสริมพัฒนาคุณภาพ ชีวิตคนไทย ทุกกลุ่มวัย	๔. ร้อยละของเด็กอายุ ๐ - ๕ ปี มีพัฒนาการ สมวัย ค่าเป้าหมายร้อยละ ๘๕ ต่อปี	-	-	๘๕	๘๕	๘๕
	๕. ร้อยละของผู้เข้าร่วม โครงการสามารถรับรู้และ เข้าใจในศักยภาพของตนเอง และสามารถตั้งเป้าหมายใน ชีวิตของตนเองได้ เป้าหมาย รวม ๕ ปี ร้อยละ ๘๐	-	-	๘๐	๘๐	๘๐
	๖. แรงงานอิสระ ผู้สูงอายุ ผู้พิการ และผู้ด้อยโอกาส เข้าถึงบริการภาครัฐเพิ่มขึ้น ไม่น้อยกว่าร้อยละ ๘๕ ต่อปี	-	-	-	-	๘๕
๔. ส่งเสริมคุณภาพ การศึกษา	๗. เด็กไทยมีระดับ สติปัญญาเฉลี่ย (IQ) ไม่ต่ำ กว่า ๑๐๐ (โดยการวัด นักเรียนที่กำลังศึกษาอยู่ชั้น ป.๑ ในปีงบประมาณ ๒๕๖๔)	-	-	-	๑๐๐	-
	๘. เยาวชนไทยทุกคนได้รับ โอกาสทางการศึกษาที่มี คุณภาพอย่างทั่วถึงและเท่า เทียม (ร้อยละ ๑๐๐ ต่อปี)	-	-	๑๐๐	๑๐๐	๑๐๐

### (๓) แนวทางการพัฒนา/กลยุทธ์

- (๓.๑) การส่งเสริมและพัฒนาคุณภาพชีวิตผู้สูงอายุ ผู้พิการ และผู้ด้อยโอกาส
- (๓.๒) การพัฒนาคุณภาพชีวิต สุขภาวะ การศึกษา และความเป็นอยู่ที่ดี
- (๓.๓) การยกระดับศักยภาพแรงงานและพัฒนาอาชีพ
- (๓.๔) การส่งเสริมด้านความยุติธรรมแก่ประชาชน



๖.๓) ประเด็นการพัฒนาที่ ๓ การสร้างการเติบโตบนคุณภาพชีวิตที่เป็นมิตรต่อสิ่งแวดล้อม

(๑) วัตถุประสงค์/แผนงาน

- (๑.๑) พัฒนาและอนุรักษ์พื้นที่แหล่งน้ำ พื้นที่ป่า และพื้นที่สีเขียว
- (๑.๒) การพัฒนาการใช้พลังงานทดแทนกลุ่มจังหวัด
- (๑.๓) การจัดการขยะในพื้นที่
- (๑.๔) การผลิตทางการเกษตรที่เป็นมิตรต่อสิ่งแวดล้อม

(๒) เป้าหมายและตัวชี้วัด

- (๒.๑) สัดส่วนประชากรที่เข้าถึงแหล่งน้ำเพิ่มขึ้น เป้าหมาย ร้อยละ ๒๕ ต่อปี
- (๒.๒) สัดส่วนเกษตรกรที่ทำการเกษตรบริเวณที่พัฒนาและพื้นที่แหล่งน้ำเพิ่มขึ้น เป้าหมายร้อยละ ๒๕ ต่อปี
- (๒.๓) ส่งเสริมการปลูกไม้เศรษฐกิจและไม้มีค่าเพื่อเพิ่มพื้นที่สีเขียว เป้าหมาย ร้อยละ ๐.๒๐/ของพื้นที่กลุ่มจังหวัดฯ ต่อปี
- (๒.๔) ร้อยละที่เพิ่มขึ้นของการใช้พลังงานทดแทน เป้าหมาย ร้อยละ ๑ ต่อปี
- (๒.๕) ร้อยละของปริมาณขยะที่นำกลับมาใช้ประโยชน์ เป้าหมาย ร้อยละ ๑๐ ต่อปี
- (๒.๖) ร้อยละที่เพิ่มขึ้นของพื้นที่การผลิตทางการเกษตรที่เป็นมิตรกับสิ่งแวดล้อม เป้าหมาย ร้อยละ ๒๕ ต่อปี

ค่าเป้าหมายรายปี/ตัวชี้วัด

วัตถุประสงค์/แผนงาน	ชื่อตัวชี้วัด	ค่าเป้าหมาย				
		๒๕๖๑	๒๕๖๒	๒๕๖๓	๒๕๖๔	๒๕๖๕
๑. พัฒนาและอนุรักษ์พื้นที่แหล่งน้ำ พื้นที่ป่า และพื้นที่สีเขียว	๑. สัดส่วนประชากรที่เข้าถึงแหล่งน้ำเพิ่มขึ้น เป้าหมาย ร้อยละ ๒๕ ต่อปี	-	-	๒๕	๒๕	๒๕
	๒. สัดส่วนเกษตรกรที่ทำการเกษตรบริเวณที่พัฒนาและพื้นที่แหล่งน้ำเพิ่มขึ้น เป้าหมาย ร้อยละ ๒๕ ต่อปี	-	-	๒๕	๒๕	๒๕
	๓. ส่งเสริมการปลูกไม้เศรษฐกิจและไม้มีค่าเพื่อเพิ่มพื้นที่สีเขียว เป้าหมาย ร้อยละ ๐.๒๐/ของพื้นที่กลุ่มจังหวัดฯ ต่อปี	-	-	๐.๒๐	๐.๒๐	๐.๒๐
๒. การพัฒนาการใช้พลังงานทดแทนกลุ่มจังหวัด	๔. ร้อยละที่เพิ่มขึ้นของการใช้พลังงานทดแทน เป้าหมาย ร้อยละ ๑ ต่อปี	-	-	๑	๑	๑
๓. การจัดการขยะในพื้นที่	๕. ร้อยละของปริมาณขยะที่นำมาใช้ประโยชน์ เป้าหมาย ร้อยละ ๑๐ ต่อปี	-	-	๑๐	๑๐	๑๐
๔. การผลิตทางการเกษตรที่เป็นมิตรต่อสิ่งแวดล้อม	๖. ร้อยละที่เพิ่มขึ้นของพื้นที่การผลิตทางการเกษตรที่เป็นมิตรกับสิ่งแวดล้อม เป้าหมาย ร้อยละ ๒๕ ต่อปี	-	-	๒๕	๒๕	๒๕

**(๓) แนวทางการพัฒนา/กลยุทธ์**

- (๓.๑) ส่งเสริมกิจกรรมพัฒนาและอนุรักษ์ฟื้นฟูแหล่งน้ำ ฟื้นฟู ป่าปลูกต้นไม้ในพื้นที่เป้าหมาย
- (๓.๒) ส่งเสริมการใช้พลังงานทดแทนในพื้นที่ เพื่อลดค่าใช้จ่ายและสร้างมูลค่าทางเศรษฐกิจในด้านต่าง ๆ
- (๓.๓) ส่งเสริมการบริหารจัดการขยะมูลฝอยของเสียในพื้นที่และการนำไปใช้ให้เกิดประโยชน์
- (๓.๔) ส่งเสริมการผลิตทางการเกษตรที่เป็นมิตรกับสิ่งแวดล้อมในลักษณะเกษตรกรรมยั่งยืน

**๖.๔) ประเด็นการพัฒนาที่ ๔ การเสริมสร้างความมั่นคง**

**(๑) วัตถุประสงค์/แผนงาน**

- (๑.๑) สังคมมีความมั่นคงด้านความปลอดภัยในชีวิตและทรัพย์สิน
- (๑.๒) ความสัมพันธ์ที่ดีกับประเทศเพื่อนบ้านและสถานการณ์ตามแนวชายแดนมีความสงบ

เรียบร้อย

(๑.๓) สังคมปลอดภัยเสพติด

(๑.๔) แรงงานต่างด้าวตามแนวชายแดนได้รับการบริหารจัดการที่เป็นธรรมและถูกต้องตามกฎหมาย

กฎหมาย

**(๒) เป้าหมายและตัวชี้วัด**

(๒.๑) จำนวนคดีด้านความปลอดภัยในชีวิตและทรัพย์สินลดลง ร้อยละ ๕

(๒.๒) จำนวนเหตุการณ์ (สังคม ความมั่นคง และสิ่งแวดล้อม) ที่อาจส่งผลกระทบต่อความสัมพันธ์เชิงลบกับเพื่อนบ้าน จำนวน ๐ ครั้งหรือไม่เกิดขึ้นเลยต่อปี

(๒.๓) จำนวนหมู่บ้านชุมชนเข้มแข็งปลอดภัยเสพติดเพิ่มขึ้น จำนวน ๑๕ ชุมชน ภายในปี ๒๕๖๕

(๒.๔) ระดับความสำเร็จในการจัดประชุมหารือเสริมสร้างความร่วมมือด้านแรงงานระหว่างราชอาณาจักรไทย-สาธารณรัฐประชาธิปไตยประชาชนลาว –ราชอาณาจักรกัมพูชา จำนวน ๓ ครั้ง

**ค่าเป้าหมายรายปี/ตัวชี้วัด**

วัตถุประสงค์/แผนงาน	ชื่อตัวชี้วัด	ค่าเป้าหมาย				
		๒๕๖๑	๒๕๖๒	๒๕๖๓	๒๕๖๔	๒๕๖๕
๑. สังคมมีความมั่นคงด้านความปลอดภัยในชีวิตและทรัพย์สิน	๑. จำนวนคดีด้านความปลอดภัยในชีวิตและทรัพย์สินลดลง ร้อยละ ๕ ต่อปี	-	-	๕	๕	๕
๒. ความสัมพันธ์ที่ดีกับประเทศเพื่อนบ้านและสถานการณ์ตามแนวชายแดนมีความสงบเรียบร้อย	๒. จำนวนเหตุการณ์ (สังคม ความมั่นคง และสิ่งแวดล้อม) ที่อาจส่งผลกระทบต่อความสัมพันธ์เชิงลบกับเพื่อนบ้าน จำนวน ๐ ครั้งหรือไม่เกิดขึ้นเลยต่อปี	-	-	๐	๐	๐
๓. สังคมปลอดภัยเสพติด	๓. จำนวนหมู่บ้านชุมชนเข้มแข็งปลอดภัยเสพติดเพิ่มขึ้น จำนวน ๑๕ ชุมชน ภายในปี ๒๕๖๕	-	-	๕	๕	๕

วัตถุประสงค์/แผนงาน	ชื่อตัวชี้วัด	ค่าเป้าหมาย				
		๒๕๖๑	๒๕๖๒	๒๕๖๓	๒๕๖๔	๒๕๖๕
๔. แรงงานต่างด้าวตามแนวชายแดนได้รับการบริหารจัดการที่เป็นธรรมและถูกต้องตามกฎหมาย	๔. ระดับความสำเร็จในการจัดประชุมหารือเสริมสร้างความร่วมมือด้านแรงงานระหว่างราชอาณาจักรไทย-สาธารณรัฐประชาธิปไตยประชาชนลาว –ราชอาณาจักรกัมพูชา จำนวน ๓ ครั้ง	-	-	๑	๑	๑

**(๓) แนวทางการพัฒนา/กลยุทธ์**

(๓.๑) ส่งเสริมการดูแลความปลอดภัยในพื้นที่

(๓.๒) กระชับความสัมพันธ์กับประเทศเพื่อนบ้าน และการสอดส่องดูแลความเรียบร้อยตามพื้นที่

ชายแดน

(๓.๓) บูรณาการป้องกัน ปราบปราม และบำบัดปัญหาเสพติดในพื้นที่

(๓.๔) เพิ่มประสิทธิภาพในการการแก้ปัญหาแรงงานต่างด้าวเชิงบูรณาการ

๗) สรุปแผนปฏิบัติการประจำปี ๒๕๖๔ - ๒๕๖๖

ในปีงบประมาณ ๒๕๖๔ - ๒๕๖๖ กลุ่มจังหวัดภาคตะวันออกเฉียงเหนือตอนล่าง ๒ ได้ดำเนินโครงการตามแผนยุทธศาสตร์การพัฒนากลุ่มจังหวัดฯ รวม ๕๖ โครงการ ใช้งบประมาณทั้งสิ้น ๑,๐๓๑,๑๖๙,๔๐๐ บาท ดังรายละเอียดตามตารางที่ ๒๙ - ๓๑

ตารางที่ ๑๐๓ โครงการและงบประมาณตามแผนปฏิบัติการประจำปีของกลุ่มจังหวัด ประจำปีงบประมาณ พ.ศ. ๒๕๖๔ จำนวน ๙ โครงการ งบประมาณ ๓๔๕,๔๑๕,๔๐๐บาท

ลำดับที่	โครงการ/กิจกรรม	งบประมาณ (บาท)	หน่วยงานที่รับผิดชอบ
๑	พัฒนาและส่งเสริมการเกษตรในกลุ่มจังหวัด	๘๔,๖๙๗,๙๐๐	
	โครงการส่งเสริมการผลิตสินค้าเกษตรอินทรีย์	๖๙,๓๗๘,๗๐๐	
	- ส่งเสริมการผลิตข้าวหอมมะลิอินทรีย์	๔๖,๑๒๘,๙๐๐	สนง.เกษตรจังหวัดในกลุ่มจังหวัด
	- ส่งเสริมการผลิตมันสำปะหลังอินทรีย์	๑๔,๑๕๙,๕๐๐	สนง.เกษตรจังหวัดในกลุ่มจังหวัด
	- ส่งเสริมการผลิตพืชผักอินทรีย์	๔,๐๘๕,๒๐๐	สนง.เกษตรจังหวัดในกลุ่มจังหวัด
	- ส่งเสริมการผลิตไม้ผลอินทรีย์	๑,๕๑๐,๗๐๐	สนง.เกษตรจังหวัดในกลุ่มจังหวัด
	- ส่งเสริมการเลี้ยงปลาในนาข้าวอินทรีย์	๑,๖๗๔,๔๐๐	สนง.ประมงจังหวัดในกลุ่มจังหวัด
	- ส่งเสริมการเลี้ยงไก่ไข่และปรับระบบสู่มาตรฐานปศุสัตว์อินทรีย์	๑,๘๒๐,๐๐๐	สนง.ปศุสัตว์จังหวัดในกลุ่มจังหวัด
๒	โครงการยกระดับการพัฒนาผลิตภัณฑ์และบรรจุภัณฑ์สินค้าเกษตรแปรรูป	๖,๗๗๐,๐๐๐	สนง.เกษตรจังหวัดในกลุ่มจังหวัด
๓	โครงการพัฒนาศักยภาพแรงงานในกลุ่มเกษตร/องค์กรเกษตรกร	๓,๕๔๙,๒๐๐	สนง.แรงงานจังหวัดในกลุ่มจังหวัด/ สถาบันพัฒนาฝีมือแรงงานฯ
๔	โครงการค่าใช้จ่ายในการบริหารงานกลุ่มจังหวัดแบบบูรณาการ ประจำปีงบประมาณ พ.ศ. ๒๕๖๔	๕,๐๐๐,๐๐๐	จังหวัดในกลุ่มจังหวัด
๕	โครงการพัฒนาโครงสร้างพื้นฐานด้านถนนเชื่อมโยงโครงข่ายคมนาคมขนส่ง และโลจิสติกส์	๑๔๐,๐๐๐,๐๐๐	
	ก่อสร้างขยายทางจราจร ทางหลวงหมายเลข ๒๔๗๗ ตอนควบคุม ๐๑๐๐ ตอนโรงพยาบาลยโสธร - ตอนมะยาง ระหว่าง กม. ๐+๐๐๐ - กม.๑+๗๓๒	๕๐,๐๐๐,๐๐๐	แขวงทางหลวงยโสธร
	- ก่อสร้างขยายทางจราจร ทางหลวงหมายเลข ๒๐๘๕ ตอนกันทรลักษ์ - กันทรารมย์ ระหว่าง กม.๓+๒๐๐ - กม.๔+๗๐๐	๒๐,๐๐๐,๐๐๐	แขวงทางหลวงศรีสะเกษที่ ๒
	- ซ่อมสร้างผิวทางพาราแอสฟัลติกคอนกรีต สาย อบ.๓๐๒๑ แยกทางหลวงหมายเลข ๒๐๒ - บ้านนาเจริญ อำเภอเขมราฐ,นาตาล จังหวัดอุบลราชธานี เป็นช่วงๆ ผิวจราจรกว้าง ๖.๐๐ เมตร ไหล่ทางข้างละ ๐.๐๐ - ๑.๐๐ เมตร ระยะทางรวม ๙.๕๙๓ กิโลเมตร	๔๐,๐๐๐,๐๐๐	แขวงทางหลวงชนบทอุบลราชธานี
	- ปรับปรุงทางหลวงผ่านย่านชุมชน ทางหลวงหมายเลข ๒๒๖ ตอนห้วยชะยุ้ง - วารินชำราบ ระหว่าง กม.๓๓๒+๘๕๐ - กม. ๓๓๔+๒๒๔	๓๐,๐๐๐,๐๐๐	แขวงทางหลวงอุบลราชธานี

ลำดับ ที่	โครงการ/กิจกรรม	งบประมาณ (บาท)	หน่วยงานที่รับผิดชอบ
๖	โครงการเสริมสร้างศักยภาพทางการค้า การลงทุนของกลุ่ม จังหวัดเชื่อมโยงอาเซียน	๑๕,๐๐๐,๐๐๐	สนง.พาณิชย์จังหวัดในกลุ่ม จังหวัด
๗	โครงการส่งเสริมตลาดสินค้าเกษตรอินทรีย์	๓,๖๐๐,๐๐๐	สนง.พาณิชย์จังหวัดในกลุ่ม จังหวัด
๘	โครงการ พัฒนาอุตสาหกรรมเกษตรแปรรูปแบบครบวงจร ( Agro-Processing Industry Esan Lower ๒)	๑๔,๑๑๗,๕๐๐	ศูนย์ส่งเสริมอุตสาหกรรมภาคที่ ๗
๙	โครงการพัฒนาโครงสร้างพื้นฐานเชื่อมโยงระบบคมนาคมขนส่ง เพื่อการท่องเที่ยว	๘๘,๐๐๐,๐๐๐	
	- พัฒนาถนนเส้นทางเชื่อมโยงแหล่งท่องเที่ยว จากอำเภอโขงเจียม - อำเภอโพธิ์ไทร ทางหลวงหมายเลข ๒๑๑๒ ตอนหนามแท่ง - โขงเจียม ระหว่าง กม.๗๖+๑๗๔ - กม.๗๘+๖๖๖ จังหวัด อุบลราชธานี ระยะทาง ๒.๔๙๒ กิโลเมตร	๑๘,๐๐๐,๐๐๐	แขวงทางหลวงอุบลราชธานีที่ ๒
	- ซ่อมสร้างถนนลาดยางพาราแอสฟัลติกคอนกรีต สาย ศก.๕๐๓๒ แยกถนนเทศบาลกันทรลักษ์ - สามแยกโพนเมือง อำเภอกันทร ลักษ์ จังหวัดศรีสะเกษ เป็นช่วงๆ ผิวจราจรกว้าง ๖.๐๐ เมตร ไหล่ทางกว้างข้างละ ๑.๐๐ เมตร ระยะทาง ๙.๗๔๔ กิโลเมตร	๔๐,๐๐๐,๐๐๐	แขวงทางหลวงชนบทศรีสะเกษ
	ปรับปรุงถนนและอำนวยความสะดวก สาย ศก. ๔๐๐๓ แยก ทล.๒๐๗๖ - บ้านห้วยทับทัน อำเภอโพธิ์ศรีสุวรรณ, เมืองจันทร์, ห้วยทับทัน จังหวัดศรีสะเกษ เป็นช่วงๆ ขนาดผิวจราจรกว้าง ๖.๐๐ เมตร ไหล่ทางกว้างข้างละ ๐.๐๐ - ๑.๐๐ เมตร ระยะทาง ๕.๑๑๖ กิโลเมตร	๓๐,๐๐๐,๐๐๐	แขวงทางหลวงชนบทศรีสะเกษ
	<b>รวม</b>	<b>๓๔๕,๔๑๕,๔๐๐</b>	

ตารางที่ ๑๐๔ โครงการและงบประมาณตามแผนปฏิบัติราชการประจำปีของกลุ่มจังหวัด ประจำปี งบประมาณ  
พ.ศ. ๒๕๖๕ จำนวน ๑๒ โครงการ งบประมาณ ๒๘๕,๐๗๒,๐๐๐ บาท

ลำดับ	แผนงาน/โครงการ	งบประมาณ (บาท)	หน่วยดำเนินการ
๑	โครงการส่งเสริมการผลิตสินค้าเกษตรอินทรีย์	๒๖,๕๕๗,๓๐๐	
	- กิจกรรมหลักที่ ๑ การผลิตข้าวหอมมะลินทรีย์		สนง.เกษตรจังหวัดในกลุ่ม จังหวัด
	- กิจกรรมหลักที่ ๒ การผลิตมันสำปะหลังอินทรีย์	๔,๙๔๐,๓๐๐	สำนักงานเกษตรจังหวัดในกลุ่ม จังหวัด
	- กิจกรรมหลักที่ ๓ การผลิตพืชผักอินทรีย์	๑,๐๕๑,๔๐๐	สำนักงานเกษตรจังหวัดในกลุ่ม จังหวัด
	- กิจกรรมหลักที่ ๔ การผลิตสมุนไพรอินทรีย์	๓๗๓,๖๐๐	สำนักงานเกษตรจังหวัดในกลุ่ม จังหวัด
	- กิจกรรมหลักที่ ๕ การผลิตไม้ผลอินทรีย์	๑๑๑,๓๐๐	สำนักงานเกษตรจังหวัดในกลุ่ม จังหวัด

ลำดับ	แผนงาน/โครงการ	งบประมาณ (บาท)	หน่วยดำเนินการ
	- กิจกรรมหลักที่ ๖ ส่งเสริมการหยุดเผาในพื้นที่การเกษตร	๒,๒๓๗,๗๐๐	สำนักงานเกษตรจังหวัดในกลุ่มจังหวัด
	- กิจกรรมหลักที่ ๗ การเลี้ยงปลาในนาข้าวอินทรีย์	๔๘๔,๑๐๐	สำนักงานประมงจังหวัดในกลุ่มจังหวัด
	- กิจกรรมหลักที่ ๘ ส่งเสริมการเลี้ยงไก่ไข่และปรับระบบสู่มมาตรฐานปศุสัตว์อินทรีย์	๘๘๙,๓๐๐	สำนักงานปศุสัตว์จังหวัดในกลุ่มจังหวัด
๒	โครงการยกระดับการพัฒนาผลิตภัณฑ์และบรรจุภัณฑ์สินค้าเกษตรแปรรูป	๓,๕๒๓,๓๐๐	สำนักงานเกษตรจังหวัดในกลุ่มจังหวัด
๓	โครงการส่งเสริมการตลาดสินค้าเกษตรอินทรีย์	๒,๗๖๖,๖๐๐	สำนักงานพาณิชย์จังหวัดในกลุ่มจังหวัด สำนักงานเกษตรจังหวัดในกลุ่มจังหวัด
๔	โครงการเพิ่มศักยภาพความเข้มแข็งและยั่งยืนในการบริหารจัดการน้ำ	๓๔,๓๙๘,๐๐๐	
	(๒) เพิ่มประสิทธิภาพระบบกักเก็บลำห้วยคล้า ระยะที่ ๑ ตำบลวังหิน อำเภอวังหิน จังหวัดศรีสะเกษ	๓๔,๓๙๘,๐๐๐	โครงการชลประทานศรีสะเกษ
๕	โครงการเสริมสร้างศักยภาพทางการค้า การลงทุนของกลุ่มจังหวัดเชื่อมโยงอาเซียน	๕,๐๐๐,๐๐๐	สำนักงานพาณิชย์จังหวัด อุบลราชธานี, ศรีสะเกษ , อำนาจเจริญ/สำนักงานพัฒนา ชุมชนจังหวัดอุบลราชธานี, ศรีสะเกษ, ยโสธร, อำนาจเจริญ
๖	โครงการพัฒนาโครงสร้างพื้นฐานด้านถนนเชื่อมโยงโครงข่ายคมนาคมขนส่ง และโลจิสติกส์	๗๔,๐๐๐,๐๐๐	
	- กิจกรรมหลักที่ ๑ ยกระดับมาตรฐานทางหลวง สนับสนุนการค้าและการลงทุน	๕๔,๐๐๐,๐๐๐	
	ขยายไหล่ทาง ทางหลวงหมายเลข ๒๒๑๐ ตอนควบคุม ๐๑๐๐ ตอน ชมื่น - น้ำปลีก ระหว่าง ๒๖+๓๒๔ - กม.๓๖+๓๒๔ (เป็นช่วงๆ) ระยะทาง ๑๐ กม.	๕๔,๐๐๐,๐๐๐	แขวงทางหลวงอำนาจเจริญ
	- กิจกรรมหลักที่ ๒ ปรับปรุงแก้ไขจุดเสี่ยงอันตราย และอำนวยความสะดวกทางถนน	๒๐,๐๐๐,๐๐๐	แขวงทางหลวงอุบลราชธานีที่ ๑
	ปรับปรุงจุดเสี่ยงและบริเวณอันตรายบนทางหลวง ทางหลวงหมายเลข ๒๐๕๐ ตอน อุบลราชธานี - ตระการพืชผล ระหว่าง กม.๑๓+๘๕๐ - กม.๑๔+๘๕๐ ปริมาณงาน ๑ แห่ง	๒๐,๐๐๐,๐๐๐	แขวงทางหลวงอุบลราชธานีที่ ๑
๗	โครงการส่งเสริมผลิตภัณฑ์ด้านการท่องเที่ยว	๑๑,๒๕๓,๗๐๐	สำนักงานพัฒนาชุมชนจังหวัดในกลุ่มจังหวัด
๘	โครงการพัฒนาโครงสร้างพื้นฐานเชื่อมโยงระบบคมนาคมขนส่งเพื่อการท่องเที่ยว	๑๐๖,๐๐๐,๐๐๐	
	- กิจกรรมหลัก ๑ ซ่อมสร้างผิวทางแอสฟัลติกคอนกรีตสายแยกทางหลวงหมายเลข ๒๑๑๒ - บ้านปากลา อำเภอโขงเจียม จังหวัดอุบลราชธานี	๕๖,๐๐๐,๐๐๐	แขวงทางหลวงชนบท อุบลราชธานี

ลำดับ	แผนงาน/โครงการ	งบประมาณ (บาท)	หน่วยดำเนินการ
	- กิจกรรมหลัก ๓ ปรับปรุงทางหลวงผ่านย่านชุมชน ทางหลวงหมายเลข ๒๓ ตอนควบคุม ๐๔๐๓ ตอนบ้านย้อย - บ้านสวน (บ้านคางแคนใหญ่) ระหว่าง กม. ๒๑๔ + ๔๖๐ - กม. ๒๑๗+๗๙๕ (เป็นช่วงๆ)	๕๐,๐๐๐,๐๐๐	แขวงทางหลวงโยธาธร
๙	โครงการยกระดับการท่องเที่ยวเพื่อรองรับนักท่องเที่ยวของกลุ่มจังหวัดภาคตะวันออกเฉียงเหนือตอนล่าง ๒	๑,๒๑๙,๙๐๐	สำนักงานการท่องเที่ยวและกีฬาในกลุ่มจังหวัด,มหาวิทยาลัยอุบลราชธานี,มหาวิทยาลัยราชภัฏอุบลราชธานี,สำนักงานวัฒนธรรมในกลุ่มจังหวัด,สำนักงานพัฒนาชุมชนในกลุ่มจังหวัด
๑๐	โครงการซ่อมแซมศูนย์ดาราศาสตร์ท้องฟ้าจำลอง ตำบลหนองของ อำเภอมือง จังหวัดอุบลราชธานี	๙,๐๐๐,๐๐๐	สำนักงานโยธาธิการและผังเมืองจังหวัดอุบลราชธานี
๑๑	โครงการพัฒนาศักยภาพแรงงานเพื่อเตรียมความพร้อมรองรับสังคมสูงอายุ	๖,๓๑๓,๒๐๐	สำนักงานแรงงานจังหวัดในกลุ่มจังหวัด และหน่วยงานสังกัดกระทรวงแรงงานในกลุ่มจังหวัด
๑๒	โครงการค่าใช้จ่ายในการบริหารงานกลุ่มจังหวัดแบบบูรณาการ	๕,๐๐๐,๐๐๐	กลุ่มจังหวัดภาคตะวันออกเฉียงเหนือตอนล่าง ๒
	รวมทั้งสิ้น	๒๘๕,๐๗๒,๐๐๐	

ตารางที่ ๑๐๕ โครงการและงบประมาณตามแผนปฏิบัติการประจำปีของกลุ่มจังหวัด ประจำปีงบประมาณ พ.ศ. ๒๕๖๖ จำนวน ๑๔ โครงการ งบประมาณ ๓๐๑,๓๙๐,๔๐๐ บาท

ลำดับ	แผนงาน/โครงการ	งบประมาณ (บาท)	หน่วยดำเนินการ
๑	โครงการส่งเสริมการผลิตสินค้าเกษตรปลอดภัยได้มาตรฐาน	๗,๙๒๐,๕๐๐	สำนักงานเกษตรจังหวัดในกลุ่มจังหวัด,สำนักงานประมงจังหวัดในกลุ่มจังหวัด,สำนักงานปศุสัตว์จังหวัดในกลุ่มจังหวัด,สำนักงานพาณิชย์จังหวัดในกลุ่มจังหวัด
๒	โครงการส่งเสริมการผลิตสินค้าเกษตรอินทรีย์ (สำนักงานเกษตรจังหวัดยโสธร เจ้าภาพหลัก)	๑๔,๗๖๑,๗๐๐	สำนักงานเกษตรจังหวัดในกลุ่มจังหวัด
๓	โครงการเพิ่มศักยภาพการผลิตโคเนื้อคุณภาพสูง	๑๓,๙๑๐,๑๐๐	
	- กิจกรรมหลัก ๑ เพิ่มศักยภาพการผลิตโคเนื้อคุณภาพสูง		สำนักงานปศุสัตว์จังหวัดในกลุ่มจังหวัด
๔	โครงการพัฒนาอาชีพการเพาะเลี้ยงปลาตะเพียนขาวในบ่อดิน	๑,๔๖๒,๒๐๐	สำนักงานประมงจังหวัดในกลุ่มจังหวัด
๕	โครงการส่งเสริมการตลาดสินค้าเกษตรปลอดภัยและเกษตรอินทรีย์	๔,๘๒๘,๖๐๐	สำนักงานพาณิชย์จังหวัดศรีสะเกษ,สำนักงานพาณิชย์จังหวัดอุบลราชธานี,สำนักงานพาณิชย์จังหวัดยโสธร, สำนักงานพาณิชย์จังหวัดอำนาจเจริญ

ลำดับ	แผนงาน/โครงการ	งบประมาณ (บาท)	หน่วยดำเนินการ
๖	โครงการพัฒนาโครงสร้างพื้นฐานด้านถนนเชื่อมโยง โครงข่ายคมนาคมขนส่ง และโลจิสติกส์	๙๕,๐๐๐,๐๐๐	
	- กิจกรรมหลัก ๑.๒ ขยายไหล่ทาง ทางหลวง หมายเลข๒๒๔๒ ตอนควบคุม ๐๑๐๐ ตอนบึงเขียว - เขมราฐ ระหว่างกม.๑๑+๐๓๔- กม.๑๗+๐๓๔ จังหวัดอุบลราชธานี	๕๐,๐๐๐,๐๐๐	แขวงทางหลวงอำนาจเจริญ
	- กิจกรรมหลัก ๑.๔ พื้นฟูทางหลวงที่ได้รับผลกระทบ จากปัญหาน้ำท่วมทางหลวงหมายเลข ๒๑๗๘ ตอนวารินชำราบ - หนองงูเห่าล้อม ระหว่าง กม.๔+๖๐๐ - กม.๕+๒๐๐	๑๕,๐๐๐,๐๐๐	แขวงทางหลวงอุบลราชธานีที่ ๑
	- กิจกรรมหลัก ๑.๕ ก่อสร้างเพิ่มประสิทธิภาพทางหลวง ทางหลวงหมายเลข ๒๑๗ ตอนควบคุม ๐๑๐๒ ตอน สว่างวีระวงศ์ - ฝายลุ่มน้ำหาร กม.๓๙+๐๐๐ - กม.๔๑+๑๖๐	๓๐,๐๐๐,๐๐๐	แขวงทางหลวงอุบลราชธานีที่ ๒
๗	โครงการส่งเสริมการประชาสัมพันธ์ และการตลาด ด้าน การท่องเที่ยวและกีฬา กลุ่มจังหวัดภาคตะวันออกเฉียง ตอนล่าง ๒ (โขง ชี มูล)	๖,๐๐๐,๐๐๐	สำนักงานการท่องเที่ยวและกีฬา จังหวัดในกลุ่มจังหวัด, สำนักงาน การกีฬาแห่งประเทศไทยจังหวัด อุบลราชธานี
	- กิจกรรมหลักที่ ๑.๓ เปิดประสบการณ์ท่องเที่ยว โขง ชี มูล	๖,๐๐๐,๐๐๐	สำนักงานการท่องเที่ยวและกีฬา จังหวัดอำนาจเจริญ
๘	โครงการพัฒนาโครงสร้างพื้นฐานเชื่อมโยงการคมนาคม ขนส่ง เพื่อการท่องเที่ยว	๑๑๐,๕๘๘,๐๐๐	
	- กิจกรรมหลัก ๑ ยกระดับมาตรฐานทางหลวง สนับสนุนการท่องเที่ยว	๑๑๐,๕๘๘,๐๐๐	
	- กิจกรรมย่อย ๑.๑ ก่อสร้างทางหลวงพัฒนาพื้นที่ระดับ ภาคทางหลวงหมายเลข ๒๓๕๑ ตอนควบคุม ๐๑๐๐ ตอน พลไผ่ - แซ่โพธิ์เมือง ระหว่าง กม.๑๘+๓๐๐ - กม.๒๐+๓๐๐	๖๐,๐๐๐,๐๐๐	แขวงทางหลวงโยโสธร
	- กิจกรรมย่อย ๑.๔ ปรับปรุงผิวทางแอสฟัลต์คอนกรีต ทางหลวงหมายเลข ๒๑๒๗ ตอนควบคุม ๐๑๐๐ ตอน ศิวา ลัย - สำโรงเกียรติ ระหว่าง กม. ๐+๐๐๐- กม.๔+๒๑๕	๒๒,๑๐๐,๐๐๐	แขวงทางหลวงศรีสะเกษที่ ๒
	- กิจกรรมย่อย ๑.๕ ปรับปรุงผิวทางแอสฟัลต์คอนกรีต ทางหลวงหมายเลข ๒๒๑ ตอนควบคุม ๐๑๐๓ ตอน แยกการ ช่าง - เขิงบันไดเขาพระวิหาร ระหว่าง กม.๘๗+๑๕๐-กม ๙๒+๖๐๐	๒๘,๔๘๘,๐๐๐	แขวงทางหลวงศรีสะเกษที่ ๒
๙	โครงการพัฒนาและส่งเสริมการท่องเที่ยวในกลุ่มจังหวัด ภาคตะวันออกเฉียงเหนือตอนล่าง ๒	๑๘,๙๐๕,๖๐๐	
	- กิจกรรมย่อย ๑.๒ พัฒนาแหล่งท่องเที่ยวและก่อสร้าง ลานจอดรถ บริเวณอ่างเก็บน้ำห้วยสีโท วนอุทยานภูสิงห์-ภูผา ผึ้ง จังหวัดอำนาจเจริญ	๑๘,๙๐๕,๖๐๐	วนอุทยานภูสิงห์ - ภูผาผึ้ง
๑๐	โครงการพัฒนาคุณภาพชีวิตกลุ่มเปราะบางรายครัวเรือน เพียงพอ บนวิถีพอเพียงศตวรรษที่ ๒๑ สามารถเข้าถึงการ เรียนรู้อย่างต่อเนื่องและตลอดชีวิต	๔,๙๘๔,๖๐๐	สำนักงานพัฒนาสังคมและความ มั่นคงของมนุษย์จังหวัดในกลุ่ม จังหวัด
๑๑	โครงการมหัศจรรย์ ๑,๐๐๐ วันแรกแห่งชีวิต รอบรู้ ล้อม รัก อุ่นไอรัก สายใย สื่อสาร เด็กไทย พัฒนาการสมัย IQ ดี (ช่วงที่ ๒) เพื่อการเสริมสร้างด้านสติปัญญา อารมณ์ ด้วยวินัยเชิงบวก	๘,๘๘๒,๔๐๐	สำนักงานสาธารณสุขภายในกลุ่ม จังหวัด



ลำดับ	แผนงาน/โครงการ	งบประมาณ (บาท)	หน่วยดำเนินการ
๑๒	โครงการพัฒนาความรู้และทักษะชีวิตสำหรับวัยเรียนกลุ่มจังหวัดภาคตะวันออกเฉียงเหนือตอนล่าง ๒	๔,๖๕๑,๐๐๐	มหาวิทยาลัยอุบลราชธานี
๑๓	สร้างการรับรู้ด้านกฎหมายสู่การอำนวยความสะดวกในชุมชนอย่างยั่งยืน	๑,๖๐๖,๔๐๐	
	- กิจกรรมหลัก ๑ จัดกิจกรรมสร้างการรับรู้ด้านกฎหมายและยุติธรรมเคลื่อนที่พบประชาชนเพื่อแก้ไขปัญหาด้านกฎหมายแก่ประชาชน	๑,๖๐๖,๔๐๐	สำนักงานยุติธรรมจังหวัดอุบลราชธานี
๑๔	โครงการ Waste to Energy สู่การพัฒนาที่ยั่งยืน	๒,๘๘๙,๓๐๐	พลังงานจังหวัดในกลุ่มจังหวัด
	- กิจกรรมหลัก ๑ ส่งเสริมการรับรู้ในการพัฒนา Waste to Energy ที่เป็นมิตรต่อสิ่งแวดล้อม	๒,๘๘๙,๓๐๐	
๑๕	โครงการค่าใช้จ่ายในการบริหารงานกลุ่มจังหวัดแบบบูรณาการ	๕,๐๐๐,๐๐๐	กลุ่มจังหวัดภาคตะวันออกเฉียงเหนือตอนล่าง ๒
	<b>รวมงบประมาณ</b>	<b>๓๐๑,๓๙๐,๔๐๐</b>	

จากข้อมูลในตาราง กลุ่มงานบริหารยุทธศาสตร์กลุ่มจังหวัดภาคตะวันออกเฉียงเหนือตอนล่าง ๒ ได้เสนอตั้งงบประมาณเพื่อดำเนินการโครงการ/กิจกรรม โดยมีเหตุผลในการพิจารณาประกอบการจัดสรรงบประมาณที่เน้นการเชื่อมโยงยุทธศาสตร์ชาติ ๒๐ ปี แผนแม่บทภายใต้ยุทธศาสตร์ชาติ แผนพัฒนาเศรษฐกิจและสังคมแห่งชาติ ฉบับที่ ๒๐ แผนยุทธศาสตร์การส่งเสริมการพัฒนาจังหวัดและกลุ่มจังหวัดแบบบูรณาการ เพื่อขับเคลื่อนยุทธศาสตร์การพัฒนากลุ่มจังหวัดฯ ให้บรรลุเป้าหมายการพัฒนาฯ กลุ่มจังหวัด ประเด็นการพัฒนาของกลุ่มจังหวัด ซึ่งความสำเร็จของการดำเนินการของโครงการภายใต้แผนปฏิบัติการประจำปีของกลุ่มจังหวัดภาคตะวันออกเฉียงเหนือตอนล่าง ๒ ส่งผลให้ประชาชน (โดยเฉพาะเกษตรกรและกลุ่มเกษตรกร) ที่เข้าร่วมในโครงการได้รับผลประโยชน์ทั้งทางตรง เช่น ระบบการเกษตรกรรมที่ดีและมีมาตรฐานมากขึ้น มีการขยายตลาดของสินค้าข้าวและผลิตภัณฑ์ข้าวแปรรูป ตลอดจนมีรายได้เพิ่มขึ้น และทางอ้อม เช่น มีคุณภาพชีวิตของครอบครัวที่ดีขึ้น และมีการสร้างงานในพื้นที่ซึ่งผลให้มีการลดลงของการเคลื่อนย้ายแรงงานจากส่วนภูมิภาคไปยังกรุงเทพฯ และภาคส่วนอื่นๆ ของประเทศ ซึ่งครอบคลุมถึงการพัฒนาคุณภาพการท่องเที่ยวให้ได้ระดับมาตรฐานสากลและยั่งยืนในหลายโครงการให้มีคุณภาพได้มาตรฐานการส่งเสริมกิจกรรมการท่องเที่ยวเชิงรุกเน้นการท่องเที่ยวตลอดปีการพัฒนาบุคลากรด้านการท่องเที่ยวเพื่อรองรับประชาคมอาเซียนการประชุมสัมมนาและการตลาดการท่องเที่ยวโครงการก่อสร้างแหล่งท่องเที่ยวใหม่ รวมถึงการปรับปรุงก่อสร้างเส้นทางคมนาคมเชื่อมโยงการท่องเที่ยว

จากการพัฒนาโครงการเพื่อส่งเสริมการท่องเที่ยวของกลุ่มจังหวัดที่ผ่านมาทำให้เกิดแหล่งท่องเที่ยวใหม่ไม่ว่าจะเป็นวิมานพญาแถน (อาคารพญาคันคาก) สวนสาธารณะพญาแถนจังหวัดยโสธร ตลอดจนมีการประชุมสัมมนาและการดำเนินการตลาดที่ถ่ายทอดจุดเด่นทางการท่องเที่ยวของกลุ่มจังหวัดและดึงดูดนักท่องเที่ยวเป็นจำนวนมากเดินทางมาท่องเที่ยวในพื้นที่กลุ่มจังหวัด และให้ความสำคัญกับการพัฒนาศักยภาพการค้าการลงทุนผลิตภัณฑ์ OTOP ในกลุ่มจังหวัดกับประเทศเพื่อนบ้าน และการเพิ่มศักยภาพด้านการลงทุนในกลุ่มจังหวัดกับประเทศเพื่อนบ้าน ซึ่งส่งผลดีต่อเศรษฐกิจของกลุ่มจังหวัด รวมถึงการพัฒนาทรัพยากรมนุษย์ สร้างโอกาส และความเสมอภาคทางสังคม การสร้างการเติบโตบนคุณภาพชีวิตที่เป็นมิตรต่อสิ่งแวดล้อม และการเสริมสร้างความมั่นคง

### ๓.๒ ประเด็นการพัฒนา

#### ๓.๒.๑ บทวิเคราะห์

การวิเคราะห์ศักยภาพ (SWOT Analysis) ของกลุ่มจังหวัดภาคตะวันออกเฉียงเหนือตอนล่าง ๒ ในการวิเคราะห์สภาพแวดล้อม ได้ทำการวิเคราะห์โดยอาศัยข้อมูลจากการถอดบทเรียนการดำเนินงานจากแผนยุทธศาสตร์การพัฒนาระยะ ๕ ปี (พ.ศ. ๒๕๖๖ - ๒๕๗๐) ประจำปีงบประมาณ พ.ศ. ๒๕๖๖ โดยมีผลการวิเคราะห์ ดังนี้

จุดแข็ง	จุดอ่อน
<p>๑. มีพื้นที่ในการปลูกข้าวหอมมะลิมากกว่า ๘ ล้านไร่ คิดเป็นสัดส่วนมากกว่า ๑ ใน ๓ ของพื้นที่ปลูกข้าวหอมมะลิทั้งประเทศ</p> <p>๒. มีสินค้าทางการเกษตรที่มีศักยภาพในการผลิตและมีชื่อเสียงเป็นที่ยอมรับในระดับประเทศ เช่น ทูเรียนหอมแดง กระเทียม โคเนื้อ เป็นต้น</p> <p>๓. มีพื้นที่ปลูกผลผลิตทางการเกษตรอินทรีย์มากกว่า ๗๐๐,๐๐๐ ไร่ และมีจำนวนเกษตรกรที่ได้รับการส่งเสริมเกษตรอินทรีย์ ๙๓,๕๙๓ ราย ส่งผลให้กลุ่มจังหวัดมีศักยภาพในการผลิตสินค้าเกษตรอินทรีย์ และมีชื่อเสียงเป็นที่ยอมรับในระดับประเทศ</p> <p>๔. มีอาณาเขตติดต่อกับประเทศเพื่อนบ้าน ๒ ประเทศ คือ สาธารณประชาธิปไตยประชาชนลาว (สปป.ลาว) และราชอาณาจักรกัมพูชาและมีศักยภาพในการเชื่อมโยงกับประเทศเพื่อนบ้านทางธุรกิจและการท่องเที่ยว รวมถึงสามารถเชื่อมโยงไปยังประเทศที่ ๓ เช่น เวียดนาม</p> <p>๕. มีแหล่งทรัพยากรน้ำจำนวนมาก เช่น แม่น้ำโขง แม่น้ำชี แม่น้ำมูล และลุ่มน้ำสาขาจำนวนมากมีเขื่อนขนาดใหญ่ ๒ แห่ง สามารถกักเก็บน้ำสำหรับการผลิตไฟฟ้าและการเกษตร</p> <p>๖. จังหวัดอุบลราชธานีเป็นศูนย์กลางทางการแพทย์และสาธารณสุขในกลุ่มจังหวัดอีสานใต้ รวมถึงประเทศเพื่อนบ้าน</p> <p>๗. ลักษณะที่ตั้งของกลุ่มจังหวัดตั้งอยู่ในเขตพื้นที่ที่มีทรัพยากรธรรมชาติจำนวนมาก และมีความหลากหลายทางชีวภาพ</p> <p>๘. มีมรดกทางวัฒนธรรม ประเพณี และวิถีชีวิตพื้นถิ่นที่เป็น อัตลักษณ์ เช่น แห่เทียนเข้าพรรษา บุญบั้งไฟ เป็นต้น</p> <p>๙. ทรัพยากรการท่องเที่ยวมีความหลากหลายทั้งในด้านธรรมชาติ ศาสนา และวัฒนธรรม ที่งดงามโดดเด่นมีชื่อเสียงระดับประเทศ</p>	<p>๑. การบริหารจัดการน้ำ การใช้ประโยชน์จาก แหล่งน้ำยังไม่เหมาะสมกับศักยภาพของแหล่งน้ำ ทั้งปริมาณน้ำท่าและน้ำฝน</p> <p>๒. ระบบชลประทานยังไม่เพียงพอครอบคลุมพื้นที่การเกษตร ส่วนใหญ่พึ่งพาธรรมชาติ</p> <p>๓. การประชาสัมพันธ์ผลิตภัณฑ์สินค้าของกลุ่มจังหวัดยังไม่เป็นที่รู้จักแพร่หลาย และไม่สามารถเข้าถึงกลุ่มลูกค้าเป้าหมาย</p> <p>๔. การสร้างสินค้าที่ใช้อัตลักษณ์ของกลุ่มจังหวัดยังมีจำนวนน้อย</p> <p>๕. หัวหน้าครัวเรือนเกษตรกรมากกว่าร้อยละ ๔๕ เป็นผู้สู้งวย ยังขาดเทคโนโลยีที่ช่วยในการผลิตด้านการเกษตร ส่งผลให้ผลผลิตต่อไร่ของพืชเศรษฐกิจต่ำ</p> <p>๖. ยังไม่มีการใช้เทคโนโลยี และนวัตกรรมมาใช้ในการผลิตในแต่ละกระบวนการ ต้นน้ำ กลางน้ำ ปลายน้ำ</p> <p>๗. มีการบุกรุกพื้นที่ป่า ๑๓,๑๑๕ ไร่ ถือเป็นอันดับ ๔ ของพื้นที่ที่มีการบุกรุกมากที่สุดของประเทศ</p> <p>๘. ผู้สูงอายุ ผู้พิการและผู้ด้อยโอกาส มีความเหลื่อมล้ำในการเข้าถึงการพัฒนาคุณภาพชีวิตให้สามารถพึ่งพาตนเองได้และลดการพึ่งพิงภาครัฐ</p> <p>๙. ประชาชนจำนวนมากยังไม่ตระหนักและเข้าใจต่อแนวทางการอนุรักษ์ทรัพยากรธรรมชาติและสิ่งแวดล้อม</p> <p>๑๐. ทรัพยากรธรรมชาติและสิ่งแวดล้อมถูกทำลายทำให้เกิดความแห้งแล้ง และน้ำท่วมในฤดูฝน</p>

โอกาส	อุปสรรค
๑. กระแสนิยมการบริโภคอาหารและสินค้าเกษตรปลอดภัยเพิ่มขึ้นทั้งในและต่างประเทศ	๑. เศรษฐกิจภาพรวมของประเทศถดถอย เนื่องจากสถานการณ์การแพร่ระบาดของโรคติดเชื้อไวรัสโคโรนา

โอกาส	อุปสรรค
<p>๒. เป็นจุดแวะพักสำหรับนักท่องเที่ยวที่ต้องการ ท่องเที่ยว ประเทศเพื่อนบ้านทั้ง สปป.ลาวตอนใต้และกัมพูชา เนื่องจากมีการคมนาคมในการเดินทางที่สะดวกมีทั้ง สนามบิน รถไฟ และรถยนต์ โรงแรม ศูนย์การค้าที่สามารถรองรับนักท่องเที่ยวได้จำนวนมาก</p> <p>๓. มีแหล่งท่องเที่ยวในประเทศเพื่อนบ้านที่มีชื่อเสียงระดับโลก เช่น นครวัด นครธม ฮอยอัน และโฮจิมินห์ ซึ่งมีนักท่องเที่ยวต่างชาติจำนวนมาก เป็นโอกาสในการส่งเสริมค้าเกษตร เพื่อรองรับการท่องเที่ยว</p> <p>๔. นโยบายจากมติคณะรัฐมนตรีเห็นชอบให้กลุ่มจังหวัดเป็น พื้นที่พัฒนาอุตสาหกรรมชีวภาพของไทยระยะที่ ๒</p> <p>๕. นโยบายรัฐในการพัฒนาและกระจายความเจริญไปสู่ภูมิภาค เช่น โครงการรถไฟความเร็วสูง รถไฟทางคู่ ระบบโลจิสติกส์ เพื่อเชื่อมโยงประเทศเพื่อนบ้าน เป็นต้น</p> <p>๖. แนวโน้มกระแสการตื่นตัวเรื่องการเป็นมิตรกับสิ่งแวดล้อม จากการที่ทรัพยากรที่มีอยู่อย่างจำกัด แต่จำนวนประชากรเพิ่มมากขึ้นอย่างต่อเนื่องทำให้ประชาชนเห็นความสำคัญของการใช้ทรัพยากรอย่างมีประสิทธิภาพและก่อให้เกิดผลกระทบต่อสิ่งแวดล้อมน้อยที่สุด</p> <p>๗. กระแสการท่องเที่ยวเชิงอนุรักษ์ทรัพยากรธรรมชาติและสิ่งแวดล้อม</p> <p>๘. รัฐบาลมีนโยบายในการส่งเสริมความสัมพันธ์และความร่วมมือกับประเทศเพื่อนบ้าน ทั้งในด้านเศรษฐกิจ สังคม วัฒนธรรม และความมั่นคง</p>	<p>โรนา ๒๐๑๙ (COVID-๑๙) ส่งผลให้กำลังการซื้อ และนักท่องเที่ยวลดลง</p> <p>๒. ขาดความต่อเนื่องของนโยบายรัฐบาล รวมถึง ปัญหาความขัดแย้งทางการเมือง</p> <p>๓. ปัญหารักษาธรรมชาติ น้ำท่วม ฝนแล้ง สร้างความเสียหายต่อผลผลิตการเกษตร</p> <p>๔. ปัญหาราคาสินค้าเกษตรไม่มีเสถียรภาพต่อความสามารถในการแข่งขัน</p> <p>๕. ปริมาณขยะพลาสติกเพิ่มมากขึ้นจากพฤติกรรมการบริโภคและสถานการณ์การแพร่ระบาดของโรคติดเชื้อไวรัสโคโรนา ๒๐๑๙ (COVID-๑๙)</p> <p>๖. เนื่องจากกลุ่มจังหวัดตั้งอยู่ในพื้นที่ปลายน้ำของแม่น้ำมูล ทำให้ได้รับผลกระทบจากการบริหารจัดการน้ำที่ไม่มีประสิทธิภาพ</p> <p>๗. ลักษณะพื้นที่ชายแดนของกลุ่มจังหวัดที่ติดต่อกันกับประเทศเพื่อนบ้านเป็นผืนเดียว มีช่องทางธรรมชาติจำนวนมาก ส่งผลให้ยากในการควบคุมแรงงานต่างด้าวผิดกฎหมาย ยาเสพติด และอาชญากรข้ามชาติ</p>

### ๓. เป้าหมายการพัฒนาของกลุ่มจังหวัด

วิสัยทัศน์ “เกษตรสร้างมูลค่า ศูนย์กลางการค้า โลจิสติกส์ การท่องเที่ยวเชิงสร้างสรรค์ เชื่อมโยงภูมิภาค”

#### คำนิยาม

วิสัยทัศน์	ความหมาย
เกษตรสร้างมูลค่า	การเพิ่มมูลค่าผลผลิต ผลิตภัณฑ์สินค้าเกษตรที่ได้มาตรฐานความปลอดภัยมีความโดดเด่นและเอกลักษณ์ของกลุ่มจังหวัด ได้แก่ เกษตรอัตลักษณ์พื้นถิ่น เกษตรปลอดภัย เกษตรอินทรีย์ เกษตรชีวภาพ เกษตรแปรรูป เกษตรอัจฉริยะ และระบบนิเวศการเกษตร
ศูนย์กลางการค้า โลจิสติกส์	กลุ่มจังหวัดมีโครงสร้างพื้นฐาน ระบบสาธารณูปโภค ทรัพยากรบุคคล พร้อมกลไกเครื่องมือเพื่อการสนับสนุนการค้า การลงทุน การค้าชายแดน ให้มีขีดความสามารถในการแข่งขัน
การท่องเที่ยวเชิงสร้างสรรค์เชื่อมโยงภูมิภาค	เป็นการเพิ่มมูลค่าเศรษฐกิจสร้างสรรค์ด้านการท่องเที่ยวและกีฬาของกลุ่มจังหวัดจากฐานทรัพยากรที่มีอยู่ และการสร้างแหล่งท่องเที่ยวใหม่และบริการที่หลากหลายโดยเชื่อมโยงอัตลักษณ์ร่วมด้านการท่องเที่ยวของกลุ่มจังหวัดตามความต้องการของตลาด

#### ๔. พันธกิจ

(๑) สร้างมูลค่าเพิ่มให้กับสินค้าเกษตรด้วยเทคโนโลยี นวัตกรรม และมาตรฐานเกษตรสร้างมูลค่า

(๒) พัฒนาสินค้าและบริการทางการท่องเที่ยว เพิ่มประสิทธิภาพการบริหารจัดการการท่องเที่ยวแบบบูรณาการและส่งเสริมการตลาด เพื่อเป็นแหล่งท่องเที่ยวเชิงคุณภาพ

(๓) สนับสนุนและส่งเสริมความเข้มแข็งให้แก่วิสาหกิจชุมชน สหกรณ์ ผู้ประกอบการ ในด้านการพัฒนาระบบสารสนเทศ ด้านการบริหารจัดการและการพัฒนาระบบโลจิสติกส์ เพื่อเชื่อมโยงธุรกิจการค้าสู่สากล

#### ๕. ตัวชี้วัดความสำเร็จตามเป้าหมายการพัฒนากลุ่มจังหวัด

(๑) มูลค่าผลิตภัณฑ์มวลรวมกลุ่มจังหวัดภาคการเกษตรเพิ่มขึ้น ร้อยละ ๓ เมื่อสิ้นสุดแผนการพัฒนา

(๒) อัตราการขยายตัวผลิตภัณฑ์มวลรวมกลุ่มจังหวัด (Gross Provincial Cluster Product : GPCP) นอกภาคการเกษตรเพิ่มขึ้นร้อยละ ๓ เมื่อสิ้นสุดแผนการพัฒนา

(๓) รายได้จากการท่องเที่ยวเพิ่มขึ้น ร้อยละ ๒ เมื่อสิ้นสุดแผนการพัฒนา

(๔) อัตราการเปลี่ยนแปลงของพื้นที่ป่าไม้ในกลุ่มจังหวัดเพิ่มขึ้น ร้อยละ ๐.๒๐ เมื่อสิ้นสุดแผนการพัฒนา

(๕) คนทุกช่วงวัย ได้รับการพัฒนาคุณภาพชีวิตเพิ่มขึ้น ร้อยละ ๑๐ เมื่อสิ้นสุดแผนการพัฒนา

๖. ผลสัมฤทธิ์ที่คาดว่าจะเกิดขึ้นเมื่อสิ้นสุดการดำเนินงานตามแผนพัฒนากลุ่มจังหวัดภาคตะวันออกเฉียงเหนือตอนล่าง ๒ (กลุ่มจังหวัดโขง-ชี-มูล) พ.ศ. ๒๕๖๖ - พ.ศ. ๒๕๗๐

(๑) ผลิตภัณฑ์มวลรวมของกลุ่มจังหวัด (Gross Provincial Products : GPP) เพิ่มขึ้นไม่น้อยกว่าร้อยละ ๓ จากกิจกรรมทางเศรษฐกิจที่เกิดขึ้นในด้านการเกษตร การบริการ และการท่องเที่ยว ได้ผลผลิตตามเป้าหมายและเกิดผลลัพธ์ตรงตามวัตถุประสงค์

(๒) รายได้ภาคการเกษตรที่เกิดขึ้นจากการส่งเสริม สนับสนุน และยกระดับ ด้วยเทคโนโลยีและนวัตกรรมทำให้มีผลผลิตที่เป็นมิตรกับสิ่งแวดล้อมเพิ่มขึ้น มีการแปรรูปผลิตภัณฑ์เพื่อสร้างมูลค่าตามความต้องการของผู้บริโภค ผ่านช่องทางการตลาดที่หลากหลาย ผลผลิตและผลิตภัณฑ์ได้รับการรับรองมาตรฐานบนฐานข้อมูล(Big Data) และ Platform ทางการเกษตร

(๓) รายได้ภาคการค้า การบริการและการท่องเที่ยวเพิ่มขึ้น จากกิจกรรมการดำเนินงานส่งเสริมการท่องเที่ยวและกีฬาของกลุ่มจังหวัดที่มีต้นทุนทางวัฒนธรรม ประเพณี ทรัพยากรที่มีความหลากหลาย และการสร้างแหล่งท่องเที่ยวใหม่และบริการตอบสนองความต้องการของนักท่องเที่ยวทุกช่วงวัย ด้วยการเชื่อมโยงอัตลักษณ์ร่วมด้านการท่องเที่ยวของกลุ่มจังหวัด โดยภาคการค้า และการบริการ ระบบสาธารณสุขปโภค สาธารณูปการ เส้นทางคมนาคมขนส่ง ระบบโลจิสติกส์ได้รับการพัฒนาเติบโตสอดคล้องตามกิจกรรมภาคการผลิตสาขาที่เกี่ยวข้องภายในกลุ่มจังหวัด

#### ๗. ประเด็นการพัฒนาของกลุ่มจังหวัด

ประเด็นการพัฒนาที่ ๑ การส่งเสริมเกษตรสร้างมูลค่า

ประเด็นการพัฒนาที่ ๒ เสริมสร้างขีดความสามารถด้านการค้าการลงทุน

ประเด็นการพัฒนาที่ ๓ เพิ่มมูลค่าเศรษฐกิจสร้างสรรค์ด้านการท่องเที่ยวและกีฬา

ประเด็นการพัฒนาที่ ๔ การพัฒนาทรัพยากรมนุษย์ สร้างโอกาส และความเสมอภาคทางสังคมและความมั่นคง

ประเด็นการพัฒนาที่ ๕ การสร้างการเติบโตบนคุณภาพชีวิตที่เป็นมิตรต่อสิ่งแวดล้อม

## ประเด็นการพัฒนาที่ ๑ การส่งเสริมเกษตรสร้างมูลค่า

### ๑) วัตถุประสงค์/แผนงาน

(๑) เพิ่มมูลค่า พืชเศรษฐกิจ พืชสมุนไพร ปศุสัตว์ และประมง ด้วยอุตสาหกรรมเกษตรแปรรูปแปรรูป และมาตรฐานสินค้าเกษตรปลอดภัย

(๒) สนับสนุนและส่งเสริมศักยภาพผู้ประกอบการด้านการเกษตรทุกระดับตั้งแต่ต้นน้ำ กลางน้ำ และปลายน้ำ

### ๒) เป้าหมายและตัวชี้วัด

(๑) จำนวนแปลง/ฟาร์มและพื้นที่ผลิตพืชเศรษฐกิจ พืชสมุนไพร ปศุสัตว์ และประมงที่ได้มาตรฐาน เป้าหมายรวม ๕ ปี จำนวนแปลง/ฟาร์มเพิ่มขึ้นร้อยละ ๑๐ พื้นที่ผลิตพืชเศรษฐกิจ พืชสมุนไพร ปศุสัตว์ และประมง ได้มาตรฐานจำนวน ๔๐๐,๐๐๐ ไร่ และได้มาตรฐานสากล ๑๐๐,๐๐๐ ไร่

(๒) ร้อยละของจำนวนผลิตภัณฑ์เกษตรแปรรูปปลอดภัยที่ได้รับรองมาตรฐานต่อจำนวนผลิตภัณฑ์เกษตรแปรรูป แปรรูปของกลุ่มจังหวัด ที่ได้รับการตรวจจากหน่วยงานรับรองมาตรฐาน เป้าหมาย ๕ ปี ร้อยละ ๕๐

(๓) มูลค่าการค้าผลิตภัณฑ์เกษตรแปรรูปและเกษตรปลอดภัย เป้าหมาย ๕ ปี ร้อยละ ๑๐

(๔) มีระบบฐานข้อมูล (Big Data) อย่างน้อย ๑ ระบบ

(๕) จำนวนผู้ประกอบการด้านการเกษตรที่เพิ่มขึ้นเป้าหมาย ๕ ปี ๑๐๐ ราย

วัตถุประสงค์/แผนงาน	ชื่อตัวชี้วัด	ค่าเป้าหมาย				
		๒๕๖๖	๒๕๖๗	๒๕๖๘	๒๕๖๙	๒๕๗๐
แผนงานที่ ๑ เพิ่มมูลค่า พืชเศรษฐกิจ พืชสมุนไพร ปศุสัตว์ และประมง ด้วย อุตสาหกรรมเกษตรแปรรูป แปรรูป และ มาตรฐานสินค้าเกษตร ปลอดภัย	๑. จำนวนแปลง/ฟาร์ม และพื้นที่ผลิตพืช เศรษฐกิจ พืชสมุนไพร ปศุสัตว์ และประมง ที่ ได้มาตรฐาน เป้าหมาย รวม ๕ ปี จำนวน แปลง/ฟาร์มเพิ่มขึ้นร้อยละ ๑๐ พื้นที่ผลิตพืช เศรษฐกิจ พืชสมุนไพร ปศุสัตว์ และประมง ได้ มาตรฐานจำนวน ๔๐๐,๐๐๐ ไร่ และได้ มาตรฐานสากล ๑๐๐,๐๐๐ ไร่	๕๐,๐๐๐	๕๐,๐๐๐	๑๐๐,๐๐๐	๑๐๐,๐๐๐	๒๐๐,๐๐๐
	๒. ร้อยละของจำนวน ผลิตภัณฑ์เกษตรแปรรูป ปลอดภัยที่ได้รับรอง มาตรฐานต่อจำนวน ผลิตภัณฑ์เกษตรแปรรูป แปรรูปของกลุ่ม จังหวัด ที่ได้รับการตรวจ จากหน่วยงานรับรอง มาตรฐาน เป้าหมาย ๕ ปี เพิ่มขึ้น ร้อยละ ๑๐ ต่อปี	๑๐	๑๐	๑๐	๑๐	๑๐

วัตถุประสงค์/แผนงาน	ชื่อตัวชี้วัด	ค่าเป้าหมาย				
		๒๕๖๖	๒๕๖๗	๒๕๖๘	๒๕๖๙	๒๕๗๐
	๓. ร้อยละที่เพิ่มขึ้นของมูลค่าการค้าผลิตภัณฑ์เกษตรแปรรูปและเกษตรปลอดภัย เป้าหมาย ๕ ปี ร้อยละ ๑๐	๒	๒	๒	๒	๒
	๔. มีระบบฐานข้อมูล (Big Data) อย่างน้อย ๑ ระบบ	-	๑	-	-	-
แผนงานที่ ๒ สนับสนุนและส่งเสริมศักยภาพผู้ประกอบการด้านการเกษตรทุกระดับตั้งแต่ต้นน้ำ กลางน้ำ และปลายน้ำ	๑. จำนวนผู้ประกอบการด้านการเกษตรที่เพิ่มขึ้น เป้าหมาย ๕ ปี ๑๐๐ ราย	๑๐	๑๐	๒๐	๓๐	๓๐

### ๓) แนวทางการพัฒนา

- (๑) ส่งเสริมและพัฒนาาระบบข้อมูล (Big Data) และ Platform ทางเกษตร ของกลุ่มจังหวัด
- (๒) ส่งเสริม สนับสนุน การผลิต แปรรูป แปรรสภาพ พืชเศรษฐกิจ ปศุสัตว์ และประมงของ กลุ่มจังหวัดโดยการนำองค์ความรู้ นวัตกรรม เทคโนโลยี เข้ามาปรับใช้ตามความต้องการของตลาดและได้มาตรฐาน
- (๓) พัฒนาการตลาดหลากหลายช่องทาง และประชาสัมพันธ์สร้างการรับรู้

### ๔) แผนงานและโครงการสำคัญ

#### (๑) แผนงาน

แผนงานที่ ๑ เพิ่มมูลค่า พืชเศรษฐกิจ พืชสมุนไพร ปศุสัตว์ และประมง ด้วยอุตสาหกรรมเกษตรแปรรูปแปรรสภาพ และมาตรฐานสินค้าเกษตรปลอดภัย

แผนงานที่ ๒ สนับสนุนและส่งเสริมศักยภาพผู้ประกอบการด้านการเกษตรทุกระดับตั้งแต่ต้นน้ำ กลางน้ำ และปลายน้ำ

(๒) โครงการสำคัญ (รายละเอียดตามเอกสารแนบ: แบบฟอร์มสรุปแผนงาน/โครงการสำคัญของกลุ่มจังหวัด (แบบ กจ.๑) และแบบฟอร์มโครงการแบบย่อ (Project Brief) (แบบ กจ.๑-๑))

๑. โครงการส่งเสริมการผลิตสินค้าเกษตรปลอดภัยได้มาตรฐาน
๒. โครงการส่งเสริมการผลิตสินค้าเกษตรอินทรีย์
๓. โครงการเพิ่มศักยภาพการผลิตโคเนื้อคุณภาพสูงสู่ลุ่มน้ำโขงชิมูล
๔. โครงการพัฒนาอาชีพการเพาะเลี้ยงปลาตะเพียนขาวในบ่อดิน
๕. โครงการเพิ่มศักยภาพความเข้มแข็งและยั่งยืนในการสนับสนุนการผลิตด้านเกษตรปลอดภัยและเกษตรแปลงใหญ่
๖. โครงการพัฒนาผลิตภัณฑ์และยกระดับมาตรฐานการแปรรูปผลิตผลทางการเกษตรด้วยเทคโนโลยีและนวัตกรรม ให้เป็นไปตามความต้องการของตลาด
๗. โครงการการพัฒนาโครงสร้างพื้นฐานด้านเทคโนโลยีและนวัตกรรมการผลิตเพื่อเพิ่มมูลค่าและยกระดับผลผลิตทางการเกษตรและพืชสมุนไพร
๘. โครงการการจัดทำระบบบริหารจัดการน้ำของกลุ่มจังหวัด

- ๙. โครงการพัฒนาระบบการบริหารจัดการแปลงเกษตรที่เหมาะสมโดยระบบอัจฉริยะ (Intelligent Farm Management System)
- ๑๐. โครงการพัฒนาการปลูกพืชอาหารสัตว์เพื่อให้เป็นแหล่งอาหารสัตว์สำหรับโคขุน
- ๑๑. โครงการยกระดับและต่อยอดผลงานวิจัยและนวัตกรรมด้านผลิตภัณฑ์จากสมุนไพรและเวชสำอางสมุนไพรสู่ระดับอุตสาหกรรมเชิงพาณิชย์ที่ได้คุณภาพและมาตรฐานสากล
- ๑๒. โครงการพัฒนาทักษะการคิดสร้างสรรค์เพื่อเสริมทักษะอาชีพเกษตรกรรุ่นใหม่สำหรับผู้เรียนในระบบ และนอกระบบที่ได้รับผลกระทบจากสถานการณ์ COVID ๑๙
- ๑๓. โครงการส่งเสริมการตลาดสินค้าเกษตรปลอดภัยและเกษตรสินค้าอินทรีย์

**๒) ประเด็นการพัฒนาที่ ๒ เสริมสร้างขีดความสามารถด้านการค้าการลงทุน**

**ประเด็นการพัฒนาที่ ๒ เสริมสร้างขีดความสามารถด้านการค้าการลงทุน**

**๑) วัตถุประสงค์/แผนงาน**

(๑) พัฒนาระบบโลจิสติกส์และส่งเสริมศักยภาพผู้ประกอบการภาคธุรกิจการค้าการลงทุนและภาคอุตสาหกรรม

(๒) ส่งเสริมการรวมกลุ่ม สร้างเครือข่ายผู้ประกอบการและขยายช่องทาง **การตลาดทั้งในและต่างประเทศ**

**๒) เป้าหมายและตัวชี้วัด**

(๑) อัตราการขยายตัวผลิตภัณฑ์มวลรวมกลุ่มจังหวัด (Gross Provincial Cluster Product : GPCP) นอกภาคการเกษตรเพิ่มขึ้นร้อยละ ๓

(๒) อัตราการเปลี่ยนแปลงของรายได้ของผู้วิสาหกิจขนาดกลางและขนาดย่อม เพิ่มขึ้นร้อยละ ๓

วัตถุประสงค์/แผนงาน	ชื่อตัวชี้วัด	ค่าเป้าหมาย				
		๒๕๖๖	๒๕๖๗	๒๕๖๘	๒๕๖๙	๒๕๗๐
แผนงานที่ ๑ พัฒนาระบบโลจิสติกส์และส่งเสริมศักยภาพผู้ประกอบการภาคธุรกิจการค้าการลงทุน และภาคอุตสาหกรรม	อัตราการขยายตัวผลิตภัณฑ์มวลรวมกลุ่มจังหวัด (Gross Provincial Cluster Product: GPCP) นอกภาคการเกษตรเพิ่มขึ้นร้อยละ ๓	๑.๐๐	๑.๕๐	๒.๐๐	๒.๕๐	๓.๐๐
แผนงานที่ ๒ ส่งเสริมการรวมกลุ่มสร้างเครือข่ายผู้ประกอบการและขยายช่องทาง <b>การตลาดทั้งในและต่างประเทศ</b>	อัตราการเปลี่ยนแปลงของรายได้ของผู้วิสาหกิจขนาดกลางและขนาดย่อม เพิ่มขึ้น ร้อยละ ๓	๑.๐๐	๑.๕๐	๒.๐๐	๒.๕๐	๓.๐๐

**๓) แนวทางการพัฒนา**

(๑) การพัฒนาศักยภาพวิสาหกิจและผู้ประกอบการเพื่อเพิ่มขีดความสามารถด้านการค้าและการลงทุน

(๒) การพัฒนาโครงสร้างพื้นฐานการให้บริการภาครัฐและระบบฐานข้อมูล เพื่อยกระดับการลงทุนและการค้าชายแดน

(๓) สร้างและพัฒนาตลาดทั้งในและต่างประเทศ

#### ๔) แผนงานและโครงการสำคัญ

##### (๑) แผนงาน

แผนงานที่ ๑ พัฒนาระบบโลจิสติกส์และส่งเสริมศักยภาพผู้ประกอบการภาคธุรกิจ การค้าการลงทุน และภาคอุตสาหกรรม

แผนงานที่ ๒ ส่งเสริมการรวมกลุ่ม สร้างเครือข่ายผู้ประกอบการและขยายช่องทางการตลาดทั้งในและต่างประเทศ

(๒) โครงการสำคัญ (รายละเอียดตามเอกสารแนบ: แบบฟอร์มสรุปแผนงาน/โครงการ สำคัญ ของกลุ่มจังหวัด (แบบ กจ.๑) และแบบฟอร์มโครงการแบบย่อ (Project Brief) (แบบ กจ.๑-๑)

๑. โครงการพัฒนาโครงสร้างพื้นฐานด้านถนนเชื่อมโยงโครงข่ายคมนาคมขนส่ง และโลจิสติกส์
๒. โครงการพัฒนาการบริหารจัดการระบบฐานข้อมูล (Data Base) และสารสนเทศเพื่อการพัฒนาด้านการค้าและการลงทุน
๓. โครงการเพิ่มศักยภาพการให้บริการของด่านพรมแดนช่องเม็กเพื่ออำนวยความสะดวกด้านการค้าการลงทุน
๔. โครงการเพิ่มขีดความสามารถผู้ประกอบการตามกรอบแนวคิด BCG Model
๕. โครงการเพิ่มศักยภาพการให้บริการของด่านพรมแดนบ้านปากแซงเพื่ออำนวยความสะดวกด้านการค้าการลงทุน
๖. โครงการพัฒนาศักยภาพชุมชน สร้างงานสร้างอาชีพ ส่งเสริมผลิตภัณฑ์ชุมชน เพื่อฟื้นฟูเศรษฐกิจท้องถิ่นให้เข้มแข็งและยั่งยืน
๗. โครงการยกระดับผ้าทอมือ โขง ชี มูล
๘. โครงการส่งเสริมการค้าเชื่อมโยงตลาดนำการผลิตของกลุ่มจังหวัดภาคตะวันออกเฉียงเหนือตอนล่าง ๒
๙. โครงการส่งเสริมตลาดสินค้าข้าวหอมมะลิพรีเมียมกลุ่มจังหวัดภาคตะวันออกเฉียงเหนือตอนล่าง ๒

#### ๓) ประเด็นการพัฒนาที่ ๓ เพิ่มมูลค่าเศรษฐกิจสร้างสรรค์ด้านการท่องเที่ยวและกีฬา

##### ๑) วัตถุประสงค์/แผนงาน

(๑) การขยายฐานการตลาดและเพิ่มมูลค่าด้านการท่องเที่ยวและกีฬาเชิงคุณภาพ

##### ๒) เป้าหมายและตัวชี้วัด

- (๑) ร้อยละที่เพิ่มขึ้นของรายได้ทางการท่องเที่ยว ร้อยละ ๒
- (๒) ร้อยละที่เพิ่มขึ้นของจำนวนนักท่องเที่ยว ร้อยละ ๒
- (๓) จำนวนแหล่งท่องเที่ยวที่ได้รับการพัฒนาและส่งเสริม ๔๐ แห่ง

วัตถุประสงค์/แผนงาน	ชื่อตัวชี้วัด	ค่าเป้าหมาย				
		๒๕๖๖	๒๕๖๗	๒๕๖๘	๒๕๖๙	๒๕๗๐
แผนงานที่ ๑ การขยายฐานการตลาดและเพิ่มมูลค่าด้านการท่องเที่ยวและกีฬาเชิงคุณภาพ	๑. ร้อยละที่เพิ่มขึ้นของรายได้ทางการท่องเที่ยว ร้อยละ ๒	๒.๐๐	๒.๐๐	๒.๐๐	๒.๐๐	๒.๐๐
	๒. ร้อยละที่เพิ่มขึ้นของจำนวนนักท่องเที่ยว ร้อยละ ๒	๒.๐๐	๒.๐๐	๒.๐๐	๒.๐๐	๒.๐๐
	๓. จำนวนแหล่งท่องเที่ยวที่ได้รับการพัฒนาและส่งเสริม ๔๐ แห่ง	๘.๐๐	๘.๐๐	๘.๐๐	๘.๐๐	๘.๐๐



### ๓) แนวทางการพัฒนา

(๑) พัฒนาแหล่งท่องเที่ยวเชื่อมโยงโยงสู่ชุมชนและประเทศเพื่อนบ้าน กิจกรรมการท่องเที่ยว กีฬา และส่งเสริมผลิตภัณฑ์ชุมชนรูปแบบใหม่ ในการสร้างมูลค่าเพิ่มให้สินค้าการท่องเที่ยว กีฬา การท่องเที่ยวเชิงเกษตร และผลิตภัณฑ์ชุมชน

(๒) พัฒนาระบบโครงสร้างพื้นฐาน สิ่งอำนวยความสะดวก ความปลอดภัย ของแหล่งท่องเที่ยวให้มีคุณภาพภายใต้มาตรฐานการท่องเที่ยวของกรมการท่องเที่ยว กระทรวงการท่องเที่ยวและกีฬา สถานกีฬาให้มีคุณภาพภายใต้มาตรฐานกีฬาสากล และมาตรฐานระบบโครงสร้างพื้นฐานตามมาตรฐานของหน่วยงานที่เกี่ยวข้อง

(๓) บริหารจัดการด้านท่องเที่ยวและกีฬา โดยการมีส่วนร่วมจากทุกภาคส่วน

(๔) พัฒนาการประชาสัมพันธ์และการตลาดเชิงรุกให้เข้าถึงกลุ่มนักท่องเที่ยวและนักกีฬากีฬาที่มีคุณภาพ

### ๔) แผนงานและโครงการสำคัญ

(๑) แผนงาน

แผนงานที่ ๑ การขยายฐานการตลาดและเพิ่มมูลค่าด้านการท่องเที่ยวและกีฬาเชิงคุณภาพ

(๒) โครงการสำคัญ (รายละเอียดตามเอกสารแนบ: แบบฟอร์มสรุปแผนงาน/โครงการสำคัญของกลุ่มจังหวัด (แบบ กจ.๑) และแบบฟอร์มโครงการแบบย่อ (Project Brief) (แบบ กจ.๑-๑))

๑. โครงการเส้นทางเชื่อมโยงกิจกรรมหลังการประชุมในจังหวัดรอบข้าง(Post MICE Activities Linkage with Neighboring City)
๒. โครงการส่งเสริมการประชาสัมพันธ์ และการตลาด ด้านการท่องเที่ยวและกีฬา กลุ่มจังหวัดภาคตะวันออกเฉียงตอนล่าง ๒ (โขง ชี มูล)
๓. โครงการก่อสร้างพุทธมณฑลอุบลราชธานี
๔. โครงการพัฒนาแหล่งท่องเที่ยวพุทธอุทยานหลวงปู่มั่น ภูริทัตโต อุทยานบึงบัวหนองขอนอุบลราชธานี
๕. โครงการพัฒนาโครงสร้างพื้นฐานเชื่อมโยงการคมนาคมขนส่งเพื่อการท่องเที่ยว
๖. โครงการพัฒนากลุ่มท่องเที่ยวเชิงธรรมชาติ (ภาคอีสานตอนล่าง ๒)
๗. โครงการพัฒนาและส่งเสริมการท่องเที่ยวในกลุ่มจังหวัดภาคตะวันออกเฉียงเหนือตอนล่าง ๒
๘. โครงการฟื้นฟูอุตสาหกรรมท่องเที่ยวชุมชนพัฒนาศักยภาพหมู่บ้านอุตสาหกรรมสร้างสรรค์ (Creative Industry Village) ตามแนวคิด BCG
๙. โครงการพัฒนาและส่งเสริมการท่องเที่ยว ป่าต้นหนากาญจนาภิเษก ตำบลนาคำ อำเภอศรีเมืองใหม่ จังหวัดอุบลราชธานี
๑๐. โครงการเยาวชนแกนนำอาสาพัฒนาชุมชนให้เป็นชุมชนน่าอยู่มาเที่ยว
๑๑. โครงการส่งเสริมพัฒนาและยกระดับศักยภาพบุคลากรด้านการท่องเที่ยวกลุ่มจังหวัดฯ
๑๒. โครงการพัฒนาและยกระดับบุคลากรด้านท่องเที่ยวโดยชุมชนแบบครบวงจรอย่างยั่งยืนกลุ่มจังหวัดฯ
๑๓. โครงการส่งเสริมพัฒนาประชาสัมพันธ์การตลาดด้านการท่องเที่ยวและกิจกรรมการท่องเที่ยวและกีฬาเชิงสร้างสรรค์กลุ่มจังหวัดฯ

๔) ประเด็นการพัฒนาที่ ๔ การพัฒนาทรัพยากรมนุษย์ สร้างโอกาส และความเสมอภาคทางสังคม และความมั่นคง

๑) วัตถุประสงค์/แผนงาน

(๑) ส่งเสริมพัฒนาคุณภาพชีวิตและระบบบริการสุขภาพของคนไทยทุกช่วงวัย และเสริมสร้าง

ความสมบูรณ์ของครอบครัว และความเข้มแข็งของชุมชน

(๒) ส่งเสริมคุณภาพการศึกษา และการเข้าถึงเทคโนโลยีดิจิทัลของผู้เรียนทุกช่วงวัย

(๓) สังคมมีความยุติธรรม ความมั่นคงด้านความปลอดภัยในชีวิตและทรัพย์สิน รวมทั้งปลอดภัย

ยาเสพติด และอบายมุข

(๔) การเสริมสร้างความสัมพันธ์ที่ดีกับประเทศเพื่อนบ้านและสถานการณ์ตามแนวชายแดนมี

ความสงบเรียบร้อย

๒) เป้าหมายและตัวชี้วัด

(๑) คนทุกช่วงวัย ได้รับการพัฒนาคุณภาพชีวิตเพิ่มขึ้น ร้อยละ ๑๐ เมื่อสิ้นสุดแผนการพัฒนา

วัตถุประสงค์/แผนงาน	ชื่อตัวชี้วัด	ค่าเป้าหมาย				
		๒๕๖๖	๒๕๖๗	๒๕๖๘	๒๕๖๙	๒๕๗๐
แผนงานที่ ๑ ส่งเสริมพัฒนาคุณภาพชีวิตและระบบบริการสุขภาพของคนไทยทุกช่วงวัย และเสริมสร้างความสมบูรณ์ของครอบครัว และความเข้มแข็งของชุมชน	๑. ผู้สูงอายุ ผู้พิการ ผู้ด้อยโอกาส และแรงงานอิสระ เข้าถึงบริการภาครัฐหรือบริการชุมชน ไม่น้อยกว่าร้อยละ ๘๕	๑๐	๒๐	๒๐	๒๐	๑๕
	๒. จำนวนจากผู้เข้าร่วมโครงการ และมีอาชีพใหม่ที่สร้างรายได้ ไม่น้อยกว่าร้อยละ ๘๐	๑๐	๒๐	๒๐	๒๐	๑๐
	๓. จำนวนครอบครัวที่เข้าร่วมโครงการรายได้เพิ่มขึ้นร้อยละ ๑๐	-	-	๓	๕	๒
แผนงานที่ ๒ ส่งเสริมคุณภาพการศึกษา และการเข้าถึงเทคโนโลยีดิจิทัล	๑. เด็ก อายุ ๐ - ๕ ปี มีพัฒนาการสมวัย ไม่น้อยกว่าร้อยละ ๘๕	๘๕	๘๕	๘๕	๘๕	๘๕
	๒. เด็กไทยมีระดับสติปัญญาเฉลี่ย (IQ) ไม่ต่ำกว่า ๑๐๐ (โดยการวัดนักเรียนที่กำลังศึกษาอยู่ชั้น ป.๑ ในปีงบประมาณ ๒๕๖๙)				ไม่ต่ำกว่า ๑๐๐	
	๓. ผู้เรียนทุกคนได้รับโอกาสทางการศึกษาที่มีคุณภาพอย่างทั่วถึงและเท่าเทียม (ร้อยละ ๑๐๐)	๒๐	๒๐	๒๐	๒๐	๒๐
	๔. ประชาชนได้รับบริการและเข้าถึงกระบวนการยุติธรรม ไม่น้อยกว่าร้อยละ ๘๐	๑๐	๑๐	๑๕	๒๐	๒๕
	๕. จำนวนหมู่บ้าน/ชุมชนเข้มแข็งปลอดภัยยาเสพติดเพิ่มขึ้น จำนวน ๑๕ หมู่บ้าน/ชุมชนภายในปี ๒๕๗๐	-	-	๕	๕	๕

(๓) แนวทางการพัฒนา/กลยุทธ์

(๑) การส่งเสริมและพัฒนาคุณภาพชีวิตคนทุกช่วงวัย

(๒) การพัฒนาคุณภาพชีวิต สุขภาวะ การศึกษา และความเป็นอยู่ที่ดี

(๓) การยกระดับศักยภาพแรงงานและพัฒนาอาชีพ

(๔) การส่งเสริมด้านความยุติธรรมแก่ประชาชน

(๕) การส่งเสริมความมั่นคงตามแนวชายแดน

(๖) การส่งเสริมความเข้มแข็งขององค์กรชุมชน

#### ๔) แผนงานและโครงการสำคัญ

##### (๑) แผนงาน

แผนงานที่ ๑ ส่งเสริมพัฒนาคุณภาพชีวิตและระบบบริการสุขภาพของคนไทยทุกช่วงวัยและเสริมสร้างความสมบูรณ์ของครอบครัว และความเข้มแข็งของชุมชน

แผนงานที่ ๒ ส่งเสริมคุณภาพการศึกษา และการเข้าถึงเทคโนโลยีดิจิทัล

แผนงานที่ ๓ สังคมมีความยุติธรรม ความมั่นคงด้านความปลอดภัยในชีวิตและทรัพย์สิน รวมทั้งปลอดภัยเสพติด และอบายมุข

แผนงานที่ ๔ การเสริมสร้างความสัมพันธ์ที่ดีกับประเทศเพื่อนบ้านและสถานการณ์ตามแนวชายแดนมีความสงบเรียบร้อย

##### (๒) โครงการสำคัญ (รายละเอียดตามเอกสารแนบ: แบบฟอร์มสรุปแผนงาน/โครงการสำคัญของกลุ่มจังหวัด (แบบ กจ.๑) และแบบฟอร์มโครงการแบบย่อ (Project Brief) (แบบ กจ.๑-๑))

๑. สร้างงานเพื่อปรับปรุงที่อยู่อาศัยผู้สูงอายุ คนพิการ
๒. โครงการเสริมสร้างและพัฒนาศักยภาพแรงงาน เพื่อสร้างงาน สร้างอาชีพ เพิ่มรายได้ มั่นคง และมีคุณภาพชีวิตที่ดี
๓. โครงการพัฒนาคุณภาพชีวิตกลุ่มเปราะบางรายครัวเรือนเพียงพอ บนวิถีพอเพียง
๔. โครงการเด็กไทยสูงดีสมส่วน พัฒนาการสมวัย IQ เกิน ๑๐๐ เพื่อการเสริมสร้างด้านเชาว์ปัญญา
๕. โครงการพัฒนาระบบการดูแลสุขภาพและคุณภาพชีวิตเพื่อรองรับสังคมผู้สูงอายุแบบบูรณาการ
๖. โครงการมหัศจรรย์ ๑,๐๐๐ วันแรกแห่งชีวิต รอบรู้ ล้อมรัก อุ้มไอรัก สายใย สื่อสาร เด็กไทย พัฒนาการสมวัย IQ ดี (ช่วงที่ ๒) เพื่อการเสริมสร้างด้านสติปัญญา อารมณ์ ด้วยวินัยเชิงบวก
๗. พัฒนาการศึกษาดังกล่าวเกิดถึงปฐมวัยในสถานศึกษา
๘. โครงการพัฒนาความรู้และทักษะชีวิตสำหรับวัยเรียนกลุ่มจังหวัดภาคตะวันออกเฉียงเหนือตอนล่าง ๒
๙. โครงการพัฒนาทักษะการเรียนรู้และที่จำเป็นของผู้เรียนสู่โลกศตวรรษที่ ๒๑
๑๐. โครงการขับเคลื่อนการพัฒนาคุณภาพการอ่านออก เขียนได้ของเด็กไทย/เยาวชนไทยในพื้นที่กลุ่มจังหวัดภาคตะวันออกเฉียงเหนือตอนล่าง ๒ สู่คุณภาพชีวิตที่ดี
๑๑. โครงการหน่วยปฏิบัติการยุทธศาสตร์เชิงรุกสร้างสุขให้ประชาชน
๑๒. โครงการพัฒนาศักยภาพทรัพยากรมนุษย์สร้างโอกาสความเสมอภาคทางสังคมและความมั่นคง เพื่อเสริมสร้างความเข้มแข็งอย่างยั่งยืนของหมู่บ้านชุมชนชายแดน

#### ประเด็นการพัฒนาที่ ๕ การสร้างการเติบโตบนคุณภาพชีวิตที่เป็นมิตรต่อสิ่งแวดล้อม

##### ๑) วัตถุประสงค์/แผนงาน

(๑) พัฒนาและอนุรักษ์พื้นที่แหล่งน้ำ พื้นที่ป่า และพื้นที่สีเขียว

(๒) การบริหารจัดการพลังงานเพื่อความยั่งยืน

- (๓) การบริหารจัดการขยะในพื้นที่
- (๔) การผลิตทางการเกษตรที่เป็นมิตรต่อสิ่งแวดล้อม ตามแนวทางเกษตรกรรมยั่งยืน
- (๕) การเข้าถึงเทคโนโลยีเพื่อการพัฒนาคุณภาพชีวิต

**๒) เป้าหมายและตัวชี้วัด**

- (๑) ส่งเสริมการปลูกไม้เศรษฐกิจ และไม่มีค่าและพื้นที่สีเขียวเป้าหมาย ร้อยละ ๐.๒๐ ของพื้นที่กลุ่มจังหวัด
- (๒) การเพิ่มขึ้นของการใช้พลังงานทดแทน เป้าหมายร้อยละ ๕
- (๓) ร้อยละของปริมาณการนำขยะมาใช้ประโยชน์เพิ่มขึ้นร้อยละ ๑๐
- (๔) ร้อยละที่เพิ่มขึ้นของพื้นที่การผลิตทางการเกษตรที่เป็นมิตรต่อสิ่งแวดล้อม เป้าหมายร้อยละ ๒๕
- (๕) ร้อยละการลดใช้พลังงานเชื้อเพลิง ร้อยละ ๐.๒
- (๖) พัฒนาแหล่งน้ำ (แก้มลิง) เป็นแหล่งรับน้ำ เพื่อลดปัญหาน้ำท่วมน้ำแล้งในพื้นที่กลุ่มจังหวัด ๑,๐๐๐,๐๐๐ ไร่.ม. ภายในปี พ.ศ. ๒๕๗๐

วัตถุประสงค์/แผนงาน	ชื่อตัวชี้วัด	ค่าเป้าหมาย				
		๒๕๖๖	๒๕๖๗	๒๕๖๘	๒๕๖๙	๒๕๗๐
แผนงานที่ ๑ พัฒนาและอนุรักษ์พื้นที่ป่า และพื้นที่สีเขียว	๑. ส่งเสริมการปลูกไม้เศรษฐกิจและไม่มีค่าและพื้นที่สีเขียว เป้าหมาย ร้อยละ ๐.๒๐ ของพื้นที่กลุ่มจังหวัด			๐.๐๕	๐.๐๕	๐.๑๐
แผนงานที่ ๒ การบริหารจัดการพลังงานเพื่อความยั่งยืน	๑. ร้อยละที่เพิ่มขึ้นของการใช้พลังงานทดแทน เป้าหมาย ร้อยละ ๑๐	-	-	๒.๕๐	๒.๕๐	๕.๐๐
แผนงานที่ ๓ การบริหารจัดการขยะในพื้นที่	๑. ร้อยละของปริมาณขยะที่นำมาใช้ประโยชน์และปริมาณการสะสมขยะลดลง เป้าหมาย ร้อยละ ๑๐	-	-	๓.๐๐	๓.๐๐	๔.๐๐
แผนงานที่ ๔ การผลิตทางการเกษตรที่เป็นมิตรต่อสิ่งแวดล้อม ตามแนวทางเกษตรกรรมยั่งยืน	๑. ร้อยละที่เพิ่มขึ้นของพื้นที่การผลิตทางการเกษตรที่เป็นมิตรกับสิ่งแวดล้อม เป้าหมาย ร้อยละ ๒๕	-	-	๕.๐๐	๑๐.๐๐	๑๐.๐๐

วัตถุประสงค์/แผนงาน	ชื่อตัวชี้วัด	ค่าเป้าหมาย				
		๒๕๖๖	๒๕๖๗	๒๕๖๘	๒๕๖๙	๒๕๗๐
	๒. พัฒนาแหล่งน้ำ (แก้มลิง) เป็นแหล่งรับน้ำ เพื่อลดปัญหาน้ำท่วมน้ำแล้งในพื้นที่กลุ่มจังหวัด ๑,๐๐๐,๐๐๐ ไร่.ม. ภายในปี พ.ศ. ๒๕๗๐	-	๒๕๐,๐๐๐	๒๕๐,๐๐๐	๒๕๐,๐๐๐	๒๕๐,๐๐๐
แผนงานที่ ๕ การเข้าถึงเทคโนโลยีเพื่อการพัฒนาคุณภาพชีวิต	๑. ร้อยละการลดใช้พลังงานเชื้อเพลิง ร้อยละ ๐.๒	๐.๐๔	๐.๐๔	๐.๐๔	๐.๐๔	๐.๐๔
	๒. ร้อยละการเพิ่มขึ้นของคุณภาพชีวิต และเป็นมิตรกับสิ่งแวดล้อม ร้อยละ ๑๐	-	-	๒.๐๐	๓.๐๐	๕.๐๐

### ๓) แนวทางการพัฒนา

- (๑) ส่งเสริมกิจกรรมพัฒนาและอนุรักษ์พื้นที่พุ่มน้ำ พื้นที่ป่า และพื้นที่สีเขียว
- (๒) ส่งเสริมการใช้พลังงานทดแทนตามศักยภาพของพื้นที่ เพื่อลดค่าใช้จ่าย และสร้างมูลค่าทางเศรษฐกิจในด้านต่าง ๆ
- (๓) ส่งเสริมการบริหารจัดการขยะมูลฝอยของเสียในพื้นที่และการนำไปใช้ให้เกิดประโยชน์
- (๔) ส่งเสริมการผลิตทางการเกษตรที่เป็นมิตรกับสิ่งแวดล้อมในลักษณะเกษตรกรรมยั่งยืน

### ๔) แผนงานและโครงการสำคัญ

#### (๑) แผนงาน

- แผนงานที่ ๑ พัฒนาและอนุรักษ์พื้นที่พุ่มน้ำ พื้นที่ป่า และพื้นที่สีเขียว
- แผนงานที่ ๒ การบริหารจัดการพลังงานเพื่อความยั่งยืน
- แผนงานที่ ๓ การบริหารจัดการขยะในพื้นที่
- แผนงานที่ ๔ การผลิตทางการเกษตรที่เป็นมิตรต่อสิ่งแวดล้อมตามแนวทางเกษตรกรรมยั่งยืน
- แผนงานที่ ๕ การเข้าถึงเทคโนโลยีเพื่อการพัฒนาคุณภาพชีวิต

#### (๒) โครงการสำคัญ (รายละเอียดตามเอกสารแนบ: แบบฟอร์มสรุปแผนงาน/โครงการสำคัญของกลุ่มจังหวัด (แบบ กจ.๑) และแบบฟอร์มโครงการแบบย่อ (Project Brief) (แบบ กจ.๑-๑))

๑. โครงการติดตามตรวจสอบแหล่งกำเนิดมลพิษทางน้ำและการขับเคลื่อนมาตรการบริหารจัดการคุณภาพน้ำลุ่มน้ำลำเซบาย จังหวัดยโสธร จังหวัดอำนาจเจริญ และจังหวัดอุบลราชธานี
๒. โครงการชุมชนสังคมสีเขียว
๓. โครงการเพิ่มประสิทธิภาพแหล่งน้ำ เพื่อสนับสนุนพื้นที่เกษตรยั่งยืน

๔. โครงการสนับสนุนการเพิ่มประสิทธิภาพการใช้น้ำบาดาลของกลุ่มจังหวัดภาคตะวันออกเฉียงเหนือตอนล่าง ๒
๕. โครงการสร้างองค์ความรู้ในการปรับตัวและรับมือกับผลกระทบจากการเปลี่ยนแปลงสภาพภูมิอากาศ ในกลุ่มจังหวัดภาคตะวันออกเฉียงเหนือตอนล่าง ๒
๖. โครงการสร้างป่าพื้นบ้านอาหารชุมชนเพื่อลดปัญหาจากสภาวะโลกร้อน
๗. โครงการปลูกเสริมไม้พะยูง ในพื้นที่ป่าสงวนแห่งชาติและป่าชุมชนเพื่อลดผลกระทบจากการเปลี่ยนแปลงสภาพภูมิอากาศ
๘. โครงการเพาะชำกล้าไม้ใหญ่ สนับสนุนชุมชน
๙. โครงการส่งเสริมการใช้พลังงานทดแทนเพื่อความมั่นคง มั่งคั่ง และยั่งยืน
๑๐. โครงการส่งเสริมและพัฒนาประสิทธิภาพการบริหารจัดการสถานที่กำจัดขยะมูลฝอยชุมชนให้ถูกต้องตามหลักวิชาการ (จังหวัดยโสธร อำนาจเจริญ อุบลราชธานี และศรีสะเกษ)
๑๑. โครงการเสริมสร้างความมั่นคงของทรัพยากรสัตว์น้ำในแหล่งน้ำสาธารณะ แบบชุมชนมีส่วนร่วม
๑๒. โครงการเฝ้าระวังและติดตามฝุ่นละอองขนาดไม่เกิน ๒.๕ ไมครอน และ ๑๐ ไมครอน เพื่อประเมินพื้นที่เสี่ยงด้านฝุ่นละอองขนาดเล็ก และเสริมสร้างศักยภาพเครือข่ายผู้นำชุมชนด้านการเฝ้าระวังฝุ่นละอองขนาดเล็กระดับพื้นที่ จังหวัดยโสธร ศรีสะเกษ อำนาจเจริญ และอุบลราชธานี

งบประมาณของกลุ่มจังหวัดภาคตะวันออกเฉียงเหนือตอนล่าง ๒ ประจำปีงบประมาณ พ.ศ. ๒๕๖๖ - ๒๕๗๐

บัญชีรายการชุดโครงการสำคัญ				งบประมาณดำเนินการ					
แผนงาน/โครงการ	ยุทธศาสตร์ชาติ (X)/ แผนแม่บท (Y)	แหล่งงบประมาณ	หน่วยดำเนินการ	พ.ศ. ๒๕๖๖	พ.ศ. ๒๕๖๗	พ.ศ. ๒๕๖๘	พ.ศ. ๒๕๖๙	พ.ศ. ๒๕๗๐	พ.ศ. ๒๕๖๖ - ๒๕๗๐
ประเด็นการพัฒนาที่ ๑ การส่งเสริมเกษตรสร้างมูลค่า				๓๓๐,๓๕๗,๘๐๐	๓๑๗,๓๕๐,๒๐๐	๓๐๗,๘๓๗,๕๐๐	๑๘๗,๘๓๗,๕๐๐	๑๘๕,๘๓๗,๕๐๐	๑,๓๒๙,๒๒๐,๕๐๐
แผนงานที่ ๑ เพิ่มมูลค่า พืชเศรษฐกิจ พืชสมุนไพร ปศุสัตว์ และประมง ด้วยอุตสาหกรรมเกษตรแปรรูปแปรรูปสภาพ และมาตรฐานสินค้าเกษตรปลอดภัย				๓๒๕,๖๕๓,๘๐๐	๓๐๙,๖๕๖,๒๐๐	๓๐๐,๑๓๓,๕๐๐	๑๘๐,๑๓๓,๕๐๐	๑๗๘,๑๓๓,๕๐๐	๑,๒๙๒,๗๐๐,๕๐๐
๑. โครงการที่ ๑ โครงการส่งเสริมการผลิตสินค้าเกษตรปลอดภัยได้มาตรฐาน				๒๒,๗๗๗,๘๐๐	๒๖,๕๒๗,๒๐๐	๖๕,๒๙๓,๙๐๐	๖๕,๒๙๓,๙๐๐	๖๕,๒๙๓,๙๐๐	๒๔๕,๑๘๖,๗๐๐
- กิจกรรมหลัก ๑ ส่งเสริมและพัฒนาศักยภาพศูนย์ข้าวชุมชน			สำนักงานเกษตรจังหวัดในกลุ่มจังหวัด, ศูนย์ผลิตเมล็ดพันธุ์ข้าว, ศูนย์วิจัยข้าวในกลุ่มจังหวัดฯ	๖,๗๙๑,๘๐๐	๗,๑๗๕,๐๐๐	๗,๑๗๕,๐๐๐	๗,๑๗๕,๐๐๐	๗,๑๗๕,๐๐๐	๓๕,๔๙๑,๘๐๐
- กิจกรรมหลัก ๒ ส่งเสริมการผลิตพืชพลังงาน			สำนักงานเกษตรจังหวัดในกลุ่มจังหวัด	๔,๘๑๖,๘๐๐	๔,๕๖๗,๐๐๐	๔,๕๖๗,๐๐๐	๔,๕๖๗,๐๐๐	๔,๕๖๗,๐๐๐	๒๓,๐๘๔,๘๐๐
- กิจกรรมหลัก ๓ ส่งเสริมการผลิตพืชสมุนไพร			สำนักงานเกษตรจังหวัดในกลุ่มจังหวัด	๕๖๑,๐๐๐	๕๕๓,๖๐๐	๕๕๓,๖๐๐	๕๕๓,๖๐๐	๕๕๓,๖๐๐	๒,๗๗๕,๔๐๐
- กิจกรรมหลัก ๔ ยกระดับและพัฒนาสินค้าเกษตรคุณภาพสูงและสร้างมูลค่า ในพื้นที่กลุ่มจังหวัด โขง ชี มูล (ยโสธร ศรีสะเกษ อำนาจเจริญ และอุบลราชธานี)			สำนักงานเกษตรจังหวัดในกลุ่มจังหวัด	๑๐,๖๐๘,๒๐๐	๗,๔๔๕,๒๐๐	๑,๐๑๕,๑๐๐	๑,๐๑๕,๑๐๐	๑,๐๑๕,๑๐๐	๒๑,๐๘๘,๗๐๐
- กิจกรรมหลัก ๕ ส่งเสริมและพัฒนาการแปรรูปเพิ่มมูลค่าสินค้าเกษตร			สง. เกษตรจังหวัดในกลุ่มจังหวัด	-	๔๕,๑๙๖,๘๐๐	๔๕,๑๙๖,๘๐๐	๔๕,๑๙๖,๘๐๐	๔๕,๑๙๖,๘๐๐	๑๓๕,๕๙๐,๔๐๐
- กิจกรรมหลัก ๖ ส่งเสริมเกษตรทฤษฎีใหม่ ๑ ไร่ พอเพียง (๑ ไร่ ๑ แสน)			สำนักงานเกษตรจังหวัดในกลุ่มจังหวัด	๓,๒๘๖,๔๐๐	๓,๒๘๖,๔๐๐	๓,๒๘๖,๔๐๐	๓,๒๘๖,๔๐๐	๓,๒๘๖,๔๐๐	๑๓,๑๔๕,๖๐๐
- กิจกรรมหลัก ๗ พัฒนาแหล่งผลิตและยกระดับคุณภาพสมุนไพรให้ได้มาตรฐานเพื่อสร้างความเข้มแข็งทางเศรษฐกิจชุมชน			สำนักวิจัยและพัฒนาการเกษตรเขตที่ ๔ อุบลราชธานี, สง. เกษตรจังหวัดในกลุ่มจังหวัด	๒,๕๐๐,๐๐๐	๒,๕๐๐,๐๐๐	๒,๕๐๐,๐๐๐	๒,๕๐๐,๐๐๐	๒,๕๐๐,๐๐๐	๑๐,๐๐๐,๐๐๐
- กิจกรรมหลัก ๘ เพิ่มประสิทธิภาพการผลิตข้าวโพดเลี้ยงสัตว์สภาพไร่และสภาพนาพื้นที่จังหวัดอุบลราชธานี			สำนักวิจัยและพัฒนาการเกษตรเขตที่ ๔ อุบลราชธานี, สง. เกษตรจังหวัดในกลุ่มจังหวัด	๑,๐๐๐,๐๐๐	๑,๐๐๐,๐๐๐	๑,๐๐๐,๐๐๐	๑,๐๐๐,๐๐๐	๑,๐๐๐,๐๐๐	๔,๐๐๐,๐๐๐
๒. โครงการที่ ๒ โครงการส่งเสริมการผลิตสินค้าเกษตรอินทรีย์				๒๓,๐๐๓,๖๐๐	๒๘,๔๙๖,๘๐๐	๓๐,๕๑๗,๔๐๐	๓๐,๕๑๗,๔๐๐	๓๐,๕๑๗,๔๐๐	๑๔๓,๐๕๒,๖๐๐
- กิจกรรมหลัก ๑ ส่งเสริมการผลิตข้าวหอมมะลิอินทรีย์				๑๑,๗๕๗,๔๐๐	๑๓,๑๑๖,๐๐๐	๑๓,๑๑๖,๐๐๐	๑๓,๑๑๖,๐๐๐	๑๓,๑๑๖,๐๐๐	๖๔,๒๒๑,๘๐๐
- กิจกรรมหลัก ๒ ส่งเสริมการหยุดเผาในพื้นที่การเกษตร				๒,๐๒๐,๖๐๐	๐	๒,๐๒๐,๖๐๐	๒,๐๒๐,๖๐๐	๒,๐๒๐,๖๐๐	๘,๐๘๒,๔๐๐
- กิจกรรมหลัก ๓ ส่งเสริมการผลิตมันสำปะหลังอินทรีย์				๔,๒๗๐,๒๐๐	๖,๐๙๘,๒๐๐	๖,๐๙๘,๒๐๐	๖,๐๙๘,๒๐๐	๖,๐๙๘,๒๐๐	๒๘,๖๖๓,๐๐๐
- กิจกรรมหลัก ๔ ส่งเสริมการผลิตพืชผักอินทรีย์				๘๙๗,๐๐๐	๑,๘๓๗,๔๐๐	๑,๘๓๗,๔๐๐	๑,๘๓๗,๔๐๐	๑,๘๓๗,๔๐๐	๘,๒๔๖,๖๐๐
- กิจกรรมหลัก ๕ สร้างเครือข่ายเกษตรกรและผู้ประกอบการรุ่นใหม่				๔,๐๕๘,๔๐๐	๗,๔๔๕,๒๐๐	๗,๔๔๕,๒๐๐	๗,๔๔๕,๒๐๐	๗,๔๔๕,๒๐๐	๓๓,๘๙๗,๒๐๐
๓. โครงการที่ ๓ โครงการเพิ่มศักยภาพการผลิตโคเนื้อคุณภาพสูงสู่ลุ่มน้ำโขงชีมูล				๒๐,๖๗๐,๖๐๐	๒๖,๙๖๐,๐๐๐	๒๖,๙๖๐,๐๐๐	๒๖,๙๖๐,๐๐๐	๒๖,๙๖๐,๐๐๐	๑๒๘,๕๑๐,๖๐๐
กิจกรรมที่ ๑ พัฒนาอาชีพการผลิตโคคุณภาพสูง				๒๐,๖๗๐,๖๐๐	๒๔,๕๖๗,๒๐๐	๒๔,๕๖๗,๒๐๐	๒๔,๕๖๗,๒๐๐	๒๔,๕๖๗,๒๐๐	๑๑๘,๙๓๙,๔๐๐
กิจกรรมที่ ๒ ส่งเสริมและพัฒนาการแปรรูปผลิตภัณฑ์โคลุ่มน้ำโขงชีมูลและช่องทางการตลาดออนไลน์					๒,๓๙๒,๘๐๐	๒,๓๙๒,๘๐๐	๒,๓๙๒,๘๐๐	๒,๓๙๒,๘๐๐	๙,๕๗๑,๒๐๐
๔. โครงการที่ ๔ โครงการพัฒนาอาชีพการเพาะเลี้ยงปลาตะเพียนขาวในบ่อดิน				๓,๕๔๑,๘๐๐	๕,๓๖๒,๒๐๐	๕,๓๖๒,๒๐๐	๕,๓๖๒,๒๐๐	๕,๓๖๒,๒๐๐	๒๔,๙๙๐,๖๐๐
- กิจกรรมพัฒนาอาชีพการเพาะเลี้ยงปลาตะเพียนขาวในบ่อดิน				๓,๕๔๑,๘๐๐	๕,๓๖๒,๒๐๐	๕,๓๖๒,๒๐๐	๕,๓๖๒,๒๐๐	๕,๓๖๒,๒๐๐	๒๔,๙๙๐,๖๐๐

บัญชีรายการชุดโครงการสำคัญ				งบประมาณดำเนินการ					
แผนงาน/โครงการ	ยุทธศาสตร์ชาติ (X)/ แผนแม่บทฯ (Y)	แหล่ง งบประมาณ.	หน่วยดำเนินการ	พ.ศ. ๒๕๖๖	พ.ศ. ๒๕๖๗	พ.ศ. ๒๕๖๘	พ.ศ. ๒๕๖๙	พ.ศ. ๒๕๗๐	พ.ศ. ๒๕๖๖ - ๒๕๗๐
<b>๕. โครงการที่ ๕ โครงการเพิ่มศักยภาพความเข้มแข็งและยั่งยืนในการสนับสนุนการผลิตด้านเกษตรปลอดภัยและเกษตรแปลงใหญ่</b>	๒.๓	๑	โครงการชลประทานในกลุ่มจังหวัด	๑๗๑,๘๖๐,๐๐๐	๑๐๙,๑๐๐,๐๐๐	-	-	-	๒๘๐,๙๖๐,๐๐๐
- กิจกรรมหลัก ๑ กิจกรรมเพิ่มศักยภาพการบริหารจัดการน้ำเพื่อส่งเสริมสินค้าการเกษตร				๖๔,๘๖๐,๐๐๐	๔๐,๐๐๐,๐๐๐	-	-	-	๑๐๔,๘๖๐,๐๐๐
- กิจกรรมย่อย ๑.๑ แก้มลิงหนองฮีบ้านโนนตุม ความจุ ๐.๑๔๗ ล้าน ลบ.ม. ตำบลเชียงเพ็ง อำเภอป่าติ้ว จังหวัดยโสธร			โครงการชลประทานยโสธร	๑๙,๘๖๐,๐๐๐					๑๙,๘๖๐,๐๐๐
- กิจกรรมย่อย ๑.๒ แก้มลิงร่องหนองบ่อบ้านนาเวียง ตำบลภูจาน อำเภอคำเขื่อนแก้ว จังหวัดยโสธร			โครงการชลประทานยโสธร	๓๕,๐๐๐,๐๐๐					๓๕,๐๐๐,๐๐๐
- กิจกรรมย่อย ๑.๓ แก้มลิงหนองสามบาท พร้อมอาคารประกอบ ปริมาณดินขุด ๑๓๕,๐๐๐.๐๐ ลบ.ม.			โครงการชลประทานศรีสะเกษ	๑๐,๐๐๐,๐๐๐	๑๐,๐๐๐,๐๐๐				๒๐,๐๐๐,๐๐๐
- กิจกรรมย่อย ๑.๔ แก้มลิงห้วยหินกอง พร้อมอาคารประกอบ ตำบลยางใหญ่ อำเภอน้ำยืน จังหวัดอุบลราชธานี			โครงการชลประทานอุบลราชธานี		๓๐,๐๐๐,๐๐๐				๓๐,๐๐๐,๐๐๐
<b>- กิจกรรมหลัก ๒ กิจกรรมเพิ่มศักยภาพแหล่งเก็บกักน้ำต้นทุนเพื่อเพิ่มผลผลิตการเกษตร</b>				๑๐๗,๐๐๐,๐๐๐	๖๙,๑๐๐,๐๐๐	-	-	-	๑๗๖,๑๐๐,๐๐๐
- กิจกรรมย่อย ๒.๑ เพิ่มประสิทธิภาพการเก็บกักฝายหนองโคตร พร้อมอาคารประกอบ ปริมาณดินขุด ๑๒๕,๐๐๐ ลบ.ม.			โครงการชลประทานศรีสะเกษ	๑๐,๐๐๐,๐๐๐					๑๐,๐๐๐,๐๐๐
- กิจกรรมย่อย ๒.๒ เพิ่มประสิทธิภาพการเก็บกักอ่างการเก็บน้ำห้วยตามาย ต.ภูเงิน และ ต.กระแซง อ.กันทรลักษ์ จ.ศรีสะเกษ			โครงการชลประทานศรีสะเกษ	๓๐,๐๐๐,๐๐๐					๓๐,๐๐๐,๐๐๐
- กิจกรรมย่อย ๒.๓ สถานีสูบน้ำด้วยไฟฟ้าพร้อมระบบส่งน้ำบ้านปลาขาว ตำบลห้วยยาง อำเภอน้ำยืน จังหวัดอุบลราชธานี			โครงการชลประทานอุบลราชธานี		๔๕,๐๐๐,๐๐๐				๔๕,๐๐๐,๐๐๐
- กิจกรรมย่อย ๒.๔ เพิ่มประสิทธิภาพแก้มลิงร่องบ่อน้อยพร้อมอาคารประกอบ ปริมาณเก็บกัก ๐.๓๕ ล้านลูกบาศก์เมตร เพื่อเพิ่มศักยภาพน้ำต้นทุนและสนับสนุนเกษตรกรอินทรีย์			โครงการชลประทานอำนาจเจริญ	๒๒,๐๐๐,๐๐๐					๒๒,๐๐๐,๐๐๐
- กิจกรรมย่อย ๒.๕ เพิ่มประสิทธิภาพแก้มลิงหนองโดน ระยะที่ ๒ พร้อมพร้อมระบบกระจายน้ำ ปริมาณเก็บกัก ๐.๔๐ ล้านลูกบาศก์เมตร เพื่อเพิ่มศักยภาพน้ำต้นทุนและสนับสนุนเกษตรกรอินทรีย์			โครงการชลประทานอำนาจเจริญ	๔๕,๐๐๐,๐๐๐					๔๕,๐๐๐,๐๐๐
- กิจกรรมย่อย ๒.๖ เพิ่มประสิทธิภาพสถานีสูบน้ำบ้านโนนหนามแท่ง พร้อมระบบกระจายน้ำ เพื่อยกศักยภาพการผลิตเกษตรปลอดภัยและเกษตรแปลงใหญ่			โครงการชลประทานอำนาจเจริญ		๘,๒๐๐,๐๐๐				๘,๒๐๐,๐๐๐
- กิจกรรมย่อย ๒.๗ เพิ่มประสิทธิภาพอ่างเก็บน้ำห้วยละโงง (ตอนล่าง) พร้อมระบบกระจายน้ำ เพื่อยกศักยภาพการผลิตเกษตรปลอดภัยและเกษตรแปลงใหญ่			โครงการชลประทานอำนาจเจริญ		๕,๔๐๐,๐๐๐				๕,๔๐๐,๐๐๐
- กิจกรรมย่อย ๒.๘ เพิ่มประสิทธิภาพอ่างเก็บน้ำหนองบึงโดน พร้อมระบบกระจายน้ำ เพื่อยกศักยภาพการผลิตเกษตรปลอดภัยและเกษตรแปลงใหญ่			โครงการชลประทานอำนาจเจริญ		๕,๓๐๐,๐๐๐				๕,๓๐๐,๐๐๐
- กิจกรรมย่อย ๒.๙ เพิ่มประสิทธิภาพอ่างเก็บน้ำห้วยบง พร้อมระบบกระจายน้ำ เพื่อยกศักยภาพการผลิตเกษตรปลอดภัยและเกษตรแปลงใหญ่			โครงการชลประทานอำนาจเจริญ		๕,๒๐๐,๐๐๐				๕,๒๐๐,๐๐๐
<b>๖. โครงการที่ ๖ โครงการพัฒนาผลิตภัณฑ์และยกระดับมาตรฐานการแปรรูปผลิตผลทางการเกษตรด้วยเทคโนโลยีและนวัตกรรม ให้เป็นไปตามความต้องการของตลาด</b>	๒.๓	๑	มหาวิทยาลัยอุบลราชธานี	๙,๐๐๐,๐๐๐	๑๐,๗๐๐,๐๐๐	๑๐,๗๐๐,๐๐๐	๑๐,๗๐๐,๐๐๐	๑๐,๗๐๐,๐๐๐	๕๑,๘๐๐,๐๐๐
- กิจกรรมหลัก ๑ การฝึกอบรมถ่ายทอดความรู้เทคโนโลยี และนวัตกรรม และการฝึกปฏิบัติการแปรรูปผลิตผลทางการเกษตรประเภทเนื้อสัตว์ ผัก และผลไม้ แก่เกษตรกรและผู้ประกอบการ				๓,๐๐๐,๐๐๐	๓,๐๐๐,๐๐๐	๓,๐๐๐,๐๐๐	๓,๐๐๐,๐๐๐	๓,๐๐๐,๐๐๐	๑๕,๐๐๐,๐๐๐
- กิจกรรมหลัก ๒ การส่งเสริมการผลิตและสร้างมาตรฐานผลิตภัณฑ์แปรรูปจากสินค้าเกษตรแก่กลุ่มเกษตรกรและผู้ประกอบการที่มีศักยภาพในการเป็นผู้ประกอบการตัวอย่าง				๕,๐๐๐,๐๐๐					๕,๐๐๐,๐๐๐
- กิจกรรมหลัก ๓ การส่งเสริมการตลาด				๑,๐๐๐,๐๐๐					๑,๐๐๐,๐๐๐



บัญชีรายการชุดโครงการสำคัญ				งบประมาณดำเนินการ					
แผนงาน/โครงการ	ยุทธศาสตร์ชาติ (X)/ แผนแม่บทฯ (Y)	แหล่ง งบประมาณ	หน่วยดำเนินการ	พ.ศ. ๒๕๖๖	พ.ศ. ๒๕๖๗	พ.ศ. ๒๕๖๘	พ.ศ. ๒๕๖๙	พ.ศ. ๒๕๗๐	พ.ศ. ๒๕๖๖ - ๒๕๗๐
- กิจกรรมหลัก ๔ กิจกรรมคัดเลือกและนำผลผลิตทางการเกษตรจากกลุ่มจังหวัดมาแปรรูปในโรงงานต้นแบบฯ					๔,๕๐๐,๐๐๐	๔,๕๐๐,๐๐๐	๔,๕๐๐,๐๐๐	๔,๕๐๐,๐๐๐	๑๘,๐๐๐,๐๐๐
- กิจกรรมหลัก ๕ การส่งเสริมความรู้ ในการเพาะเลี้ยง และแปรรูปจังหวัด และพัฒนาฟาร์มจังหวัดให้ได้มาตรฐานการปฏิบัติทางการเกษตรที่ดีสำหรับฟาร์มจังหวัด					๑,๘๐๐,๐๐๐	๑,๘๐๐,๐๐๐	๑,๘๐๐,๐๐๐	๑,๘๐๐,๐๐๐	๗,๒๐๐,๐๐๐
- กิจกรรมหลัก ๖ การพัฒนาการตลาดจังหวัด และการจำหน่าย					๘๐๐,๐๐๐	๘๐๐,๐๐๐	๘๐๐,๐๐๐	๘๐๐,๐๐๐	๓,๒๐๐,๐๐๐
- กิจกรรมหลัก ๗ การส่งเสริมและพัฒนาระบบฟาร์มอัจฉริยะเพื่อการพัฒนาการเลี้ยงแมลง					๖๐๐,๐๐๐	๖๐๐,๐๐๐	๖๐๐,๐๐๐	๖๐๐,๐๐๐	๒,๔๐๐,๐๐๐
<b>๗. โครงการที่ ๗ การพัฒนาโครงสร้างพื้นฐานด้านเทคโนโลยีและนวัตกรรมการผลิตเพื่อเพิ่มมูลค่าและยกระดับผลผลิตทางการเกษตรและพืชสมุนไพร</b>	<b>๒.๓</b>	<b>๑</b>	มหาวิทยาลัยอุบลราชธานี	<b>๔๑,๐๐๐,๐๐๐</b>	<b>-</b>	<b>๔๑,๐๐๐,๐๐๐</b>	<b>๑,๐๐๐,๐๐๐</b>	<b>๑,๐๐๐,๐๐๐</b>	<b>๘๔,๐๐๐,๐๐๐</b>
- กิจกรรมหลัก ๑ การพัฒนาศักยภาพของเกษตรกรผู้เพาะปลูกสมุนไพร				๕๐๐,๐๐๐		๕๐๐,๐๐๐	๕๐๐,๐๐๐	๕๐๐,๐๐๐	๒,๐๐๐,๐๐๐
- กิจกรรมหลัก ๒ การสร้างผู้ประกอบการที่ดำเนินธุรกิจด้านเครื่องสำอางและผลิตภัณฑ์เสริมอาหาร				๕๐๐,๐๐๐		๕๐๐,๐๐๐	๕๐๐,๐๐๐	๕๐๐,๐๐๐	๒,๐๐๐,๐๐๐
- กิจกรรมหลัก ๓ การจัดตั้งสถานประกอบการด้านการแปรรูป และผลิตเครื่องสำอางและผลิตภัณฑ์เสริมอาหารที่ได้มาตรฐาน GMP ของสำนักงานคณะกรรมการอาหารและยาและอาเซียน				๔๐,๐๐๐,๐๐๐		๔๐,๐๐๐,๐๐๐			๘๐,๐๐๐,๐๐๐
<b>๘. โครงการที่ ๘ โครงการบริหารจัดการน้ำของกลุ่มจังหวัด</b>	<b>๒.๓</b>	<b>๑</b>	มหาวิทยาลัยอุบลราชธานี	<b>๓๐,๐๐๐,๐๐๐</b>	<b>๑๐,๐๐๐,๐๐๐</b>	<b>๑๐,๐๐๐,๐๐๐</b>	<b>๑๐,๐๐๐,๐๐๐</b>	<b>๑๐,๐๐๐,๐๐๐</b>	<b>๗๐,๐๐๐,๐๐๐</b>
- กิจกรรมหลัก ๑ การจัดทำห้อง smart war room ในการบริหารจัดการน้ำของกลุ่มจังหวัด			สม.จังหวัดอุบลราชธานี,สม.จังหวัดศรีสะเกษ	๓๐,๐๐๐,๐๐๐					๓๐,๐๐๐,๐๐๐
- กิจกรรมหลัก ๒ การจัดทำระบบบัญชีน้ำ (water accounting) ระบบงบดุลน้ำ (water balance) และระบบโครงข่ายน้ำ (water network)			มหาวิทยาลัยอุบลราชธานี		๑๐,๐๐๐,๐๐๐				๑๐,๐๐๐,๐๐๐
- กิจกรรมหลัก ๓ การจัดทำแผนการจัดการน้ำของกลุ่มจังหวัด			มหาวิทยาลัยอุบลราชธานี			๑๐,๐๐๐,๐๐๐			๑๐,๐๐๐,๐๐๐
- กิจกรรมหลัก ๔ การจัดทำระบบพยากรณ์ เดือนกักน้ำท่วมและภัยแล้ง			มหาวิทยาลัยอุบลราชธานี				๑๐,๐๐๐,๐๐๐	๑๐,๐๐๐,๐๐๐	๒๐,๐๐๐,๐๐๐
<b>๙. โครงการที่ ๙ โครงการการพัฒนากระบวนการบริหารจัดการแปลงเกษตรที่เหมาะสมโดยระบบอัจฉริยะ (Intelligent Farm Management System)</b>	<b>๒.๓</b>	<b>๑</b>	มหาวิทยาลัยอุบลราชธานี, สำนักงานเกษตรและสหกรณ์ จังหวัดจังหวัด	<b>๒,๘๐๐,๐๐๐</b>	<b>-</b>	<b>๒,๘๐๐,๐๐๐</b>	<b>๒,๘๐๐,๐๐๐</b>	<b>๒,๘๐๐,๐๐๐</b>	<b>๑๑,๒๐๐,๐๐๐</b>
- กิจกรรมหลัก ๑ ส่งเสริมเทคโนโลยีเกษตรอัจฉริยะในการผลิตสินค้าเกษตร				๒,๘๐๐,๐๐๐		๒,๘๐๐,๐๐๐	๒,๘๐๐,๐๐๐	๒,๘๐๐,๐๐๐	๑๑,๒๐๐,๐๐๐
- กิจกรรมหลัก ๑.๑ ประเมินพื้นที่และความพร้อมสำหรับติดตั้งระบบโดยผู้เชี่ยวชาญ และ กิจกรรมประชาสัมพันธ์ให้ความรู้			สำนักงานเกษตรและสหกรณ์ จังหวัดจังหวัด และ ศูนย์เทคโนโลยีอิเล็กทรอนิกส์และคอมพิวเตอร์แห่งชาติ (NECTEC)	๖๐๐,๐๐๐		๖๐๐,๐๐๐	๖๐๐,๐๐๐	๖๐๐,๐๐๐	๒,๔๐๐,๐๐๐
- กิจกรรมหลัก ๑.๒ ติดตั้งระบบเกษตรอัจฉริยะ และจัดทำโปรแกรม Intelligent Farm management System สำหรับสินค้าพืชและสินค้าประมง			สำนักงานเกษตรและสหกรณ์ จังหวัดจังหวัด และ ศูนย์เทคโนโลยีอิเล็กทรอนิกส์และคอมพิวเตอร์แห่งชาติ (NECTEC)	๒,๐๐๐,๐๐๐		๒,๐๐๐,๐๐๐	๒,๐๐๐,๐๐๐	๒,๐๐๐,๐๐๐	๘,๐๐๐,๐๐๐
- กิจกรรมหลัก ๑.๓ เก็บข้อมูลเพื่อวิเคราะห์สภาวะการใช้งานระบบเกษตรอัจฉริยะเพื่อการควบคุมกระบวนการเพาะปลูกขั้นสูง			สำนักงานเกษตรและสหกรณ์ จังหวัดจังหวัด และ ศูนย์เทคโนโลยีอิเล็กทรอนิกส์และคอมพิวเตอร์แห่งชาติ (NECTEC)	๒๐๐,๐๐๐		๒๐๐,๐๐๐	๒๐๐,๐๐๐	๒๐๐,๐๐๐	๘๐๐,๐๐๐

บัญชีรายการชุดโครงการสำคัญ				งบประมาณดำเนินการ					
แผนงาน/โครงการ	ยุทธศาสตร์ชาติ (X) / แผนแม่บทฯ (Y)	แหล่ง งบประมาณ	หน่วยดำเนินการ	พ.ศ. ๒๕๖๖	พ.ศ. ๒๕๖๗	พ.ศ. ๒๕๖๘	พ.ศ. ๒๕๖๙	พ.ศ. ๒๕๗๐	พ.ศ. ๒๕๖๖ - ๒๕๗๐
<b>๑๐. โครงการที่ ๑๐</b> โครงการพัฒนาการปลูกพืชอาหารสัตว์เพื่อให้เป็นแหล่งอาหารสัตว์สำหรับโคขุน	๒.๓	๑	สำนักงานปศุสัตว์จังหวัดในกลุ่ม จังหวัดภาคตะวันออกเฉียงเหนือ ตอนล่าง ๒	-	๑๙,๐๐๐,๐๐๐	๑๙,๐๐๐,๐๐๐	๑๙,๐๐๐,๐๐๐	๑๙,๐๐๐,๐๐๐	๗๖,๐๐๐,๐๐๐
- กิจกรรมหลัก ๑ ส่งเสริมและพัฒนาการปลูกพืชอาหารสัตว์ให้มีคุณภาพดี และเพียงพอต่อความต้องการในการเลี้ยงโคขุน					๑๙,๐๐๐,๐๐๐	๑๙,๐๐๐,๐๐๐	๑๙,๐๐๐,๐๐๐	๑๙,๐๐๐,๐๐๐	๗๖,๐๐๐,๐๐๐
<b>๑๑. โครงการที่ ๑๑</b> โครงการยกระดับและต่อยอดผลงานวิจัยและนวัตกรรมด้านผลิตภัณฑ์จากสมุนไพรและเวชสำอางสมุนไพรระดับอุตสาหกรรมเชิงพาณิชย์ที่ได้คุณภาพและมาตรฐานสากล	๒.๓	๑	มหาวิทยาลัยอุบลราชธานี		๖๗,๐๐๐,๐๐๐	๘๒,๐๐๐,๐๐๐	๒,๐๐๐,๐๐๐	-	๑๕๑,๐๐๐,๐๐๐
- กิจกรรมหลัก ๑ จัดตั้งโรงงานระดับ pilot ปีที่ ๑				-	๖๕,๐๐๐,๐๐๐				๖๕,๐๐๐,๐๐๐
- กิจกรรมหลัก ๒ จัดตั้งโรงงานระดับ pilot ปีที่ ๒ การจัดหาและติดตั้งเครื่องจักร				-		๘๐,๐๐๐,๐๐๐			๘๐,๐๐๐,๐๐๐
- กิจกรรมหลัก ๓ การผลิตและให้บริการผลิตภัณฑ์สมุนไพรและเวชสำอางอย่างครบวงจร				-	๒,๐๐๐,๐๐๐	๒,๐๐๐,๐๐๐	๒,๐๐๐,๐๐๐		๖,๐๐๐,๐๐๐
<b>๑๒. โครงการที่ ๑๒</b> โครงการพัฒนาทักษะการคิดสร้างสรรค์เพื่อเสริมทักษะอาชีพเกษตรกรรุ่นใหม่สำหรับผู้เรียนในระบบ และนอกระบบที่ได้รับผลกระทบจากสถานการณ์ COVID ๑๙	๒.๓	๑	สำนักงานศึกษาธิการภาค ๑๔	-	๖,๕๐๐,๐๐๐	๖,๕๐๐,๐๐๐	๖,๕๐๐,๐๐๐	๖,๕๐๐,๐๐๐	๒๖,๐๐๐,๐๐๐
- กิจกรรมหลัก พัฒนาทักษะการคิดสร้างสรรค์เพื่อเสริมทักษะอาชีพเกษตรกรรุ่นใหม่สำหรับผู้เรียนในระบบ และนอกระบบที่ได้รับผลกระทบจากสถานการณ์ COVID ๑๙					๖,๕๐๐,๐๐๐	๖,๕๐๐,๐๐๐	๖,๕๐๐,๐๐๐	๖,๕๐๐,๐๐๐	๒๖,๐๐๐,๐๐๐
<b>แผนงานที่ ๒</b> สนับสนุนและส่งเสริมศักยภาพผู้ประกอบการด้านการเกษตรทุกระดับตั้งแต่ต้นน้ำ กลางน้ำ และปลายน้ำ				๕,๗๐๔,๐๐๐	๗,๗๐๔,๐๐๐	๗,๗๐๔,๐๐๐	๗,๗๐๔,๐๐๐	๗,๗๐๔,๐๐๐	๓๖,๕๒๐,๐๐๐
<b>๑. โครงการที่ ๑</b> โครงการส่งเสริมการตลาดสินค้าเกษตรปลอดภัยและเกษตรอินทรีย์	๒.๓	๑	สำนักงานพาณิชย์ในกลุ่มจังหวัด	๕,๗๐๔,๐๐๐	๗,๗๐๔,๐๐๐	๗,๗๐๔,๐๐๐	๗,๗๐๔,๐๐๐	๗,๗๐๔,๐๐๐	๓๖,๕๒๐,๐๐๐
- กิจกรรมหลัก ๑ ประชาสัมพันธ์สินค้าปลอดภัยและสินค้าอินทรีย์ของกลุ่มจังหวัด				๔๕๔,๐๐๐	๔๕๔,๐๐๐	๔๕๔,๐๐๐	๔๕๔,๐๐๐	๔๕๔,๐๐๐	๒,๒๒๗,๐๐๐
- กิจกรรมหลัก ๑.๑ ส่งเสริมการใช้ตราสัญลักษณ์ Brand Organic กลุ่มจังหวัด "โขง ชี มูล"			สำนักงานพาณิชย์จังหวัดศรีสะเกษ	๑๔,๐๐๐	๑๔,๐๐๐	๑๔,๐๐๐	๑๔,๐๐๐	๑๔,๐๐๐	๗๐,๐๐๐
- กิจกรรมหลัก ๑.๒ ประชาสัมพันธ์การใช้ตราสัญลักษณ์ Brand Organic กลุ่มจังหวัด "โขง ชี มูล"			สำนักงานพาณิชย์จังหวัดศรีสะเกษ	๔๔๐,๐๐๐	๔๔๐,๐๐๐	๔๔๐,๐๐๐	๔๔๐,๐๐๐	๔๔๐,๐๐๐	๒,๒๐๐,๐๐๐
- กิจกรรมหลัก ๒ เพิ่มช่องทางการตลาดทั้งในและต่างประเทศ				๔,๕๐๐,๐๐๐	๖,๕๐๐,๐๐๐	๖,๕๐๐,๐๐๐	๖,๕๐๐,๐๐๐	๖,๕๐๐,๐๐๐	๓๐,๕๐๐,๐๐๐
- กิจกรรมหลัก ๒.๑ ส่งเสริมจุดจำหน่ายสินค้าเกษตรอินทรีย์ หรือจะว่า (ห้างฯ โมเดิร์น/สนามบิน/ฟาร์มเอท์ เลท) : ตลาดสีเขียวโขงชีมูล			สำนักงานพาณิชย์จังหวัดในกลุ่ม จังหวัด	๒,๐๐๐,๐๐๐	๒,๐๐๐,๐๐๐	๒,๐๐๐,๐๐๐	๒,๐๐๐,๐๐๐	๒,๐๐๐,๐๐๐	๑๐,๐๐๐,๐๐๐
- กิจกรรมหลัก ๒.๒ เข้าร่วมงานแสดงสินค้าและเครื่องดื่ม/สินค้าเกษตรอินทรีย์ และธรรมชาติ (งานระดับประเทศ THAIFEX/BIOFACH ฯลฯ) ณ จังหวัดในปริมาณพล หรือกรุงเทพฯ จำนวน ๑ ครั้งๆ ละ ๕ วัน จำนวน ๑๐ คูหา/งาน			สำนักงานพาณิชย์จังหวัดยโสธร, สำนักงานพาณิชย์จังหวัดอำนาจเจริญ	๒,๕๐๐,๐๐๐	๒,๕๐๐,๐๐๐	๒,๕๐๐,๐๐๐	๒,๕๐๐,๐๐๐	๒,๕๐๐,๐๐๐	๑๒,๕๐๐,๐๐๐
- กิจกรรมหลัก ๒.๓ จัดงานแสดงและจำหน่ายสินค้าปลอดภัยและสินค้าเกษตรอินทรีย์ ณ จังหวัดปริมาณพล หรือกรุงเทพมหานคร จำนวน ๑ ครั้งๆ ละ ๕ วัน จำนวน ๔๐ คูหา/งาน			สำนักงานพาณิชย์จังหวัดอำนาจเจริญ		๒,๐๐๐,๐๐๐	๒,๐๐๐,๐๐๐	๒,๐๐๐,๐๐๐	๒,๐๐๐,๐๐๐	๘,๐๐๐,๐๐๐
- กิจกรรมหลัก ๓ เชื่อมโยงตลาดสินค้าเกษตรอินทรีย์โขงชีมูล				๗๕๐,๐๐๐	๗๕๐,๐๐๐	๗๕๐,๐๐๐	๗๕๐,๐๐๐	๗๕๐,๐๐๐	๓,๗๕๐,๐๐๐
- กิจกรรมหลัก ๓.๑ จัดประชุมสัมมนาทางวิชาการตลาดและเจรจาธุรกิจสินค้าเกษตรอินทรีย์ (โขงชีมูล Organics Forum) จำนวน ๑ ครั้ง เป็นเวลา ๑ วัน จำนวน ๒๐๐ คน			สำนักงานพาณิชย์จังหวัดอุบลราชธานี	๖๐๐,๐๐๐	๖๐๐,๐๐๐	๖๐๐,๐๐๐	๖๐๐,๐๐๐	๖๐๐,๐๐๐	๓,๐๐๐,๐๐๐
- กิจกรรมหลัก ๓.๑ นำคณะผู้เยี่ยมชมแหล่งผลิตสินค้าเกษตรอินทรีย์ (Site Visit Day) ๔ จังหวัด จำนวน ๑ ครั้ง ๓๐ ราย			สำนักงานพาณิชย์จังหวัดอุบลราชธานี	๑๕๐,๐๐๐	๑๕๐,๐๐๐	๑๕๐,๐๐๐	๑๕๐,๐๐๐	๑๕๐,๐๐๐	๗๕๐,๐๐๐

บัญชีรายการชุดโครงการสำคัญ				งบประมาณดำเนินการ					
แผนงาน/โครงการ	ยุทธศาสตร์ชาติ (X) / แผนแม่บทฯ (Y)	แหล่งงบประมาณ	หน่วยดำเนินการ	พ.ศ. ๒๕๖๖	พ.ศ. ๒๕๖๗	พ.ศ. ๒๕๖๘	พ.ศ. ๒๕๖๙	พ.ศ. ๒๕๗๐	พ.ศ. ๒๕๖๖ - ๒๕๗๐
ประเด็นการพัฒนาที่ ๒ เสริมสร้างขีดความสามารถด้านการค้าการลงทุน				๔๕๕,๓๖๙,๖๐๐	๔๖๐,๓๘๕,๒๐๐	๕๗,๓๓๔,๔๐๐	๕๗,๓๓๔,๔๐๐	๕๗,๓๓๔,๔๐๐	๑,๐๘๗,๗๕๘,๐๐๐
แผนงานที่ ๑ พัฒนาระบบโลจิสติกส์และส่งเสริมศักยภาพผู้ประกอบการภาคธุรกิจการค้าการลงทุน และภาคอุตสาหกรรม				๔๔๑,๖๖๙,๖๐๐	๔๔๔,๖๘๕,๒๐๐	๔๑,๖๓๔,๔๐๐	๔๑,๖๓๔,๔๐๐	๔๑,๖๓๔,๔๐๐	๑,๐๑๑,๒๕๘,๐๐๐
๑. โครงการที่ ๑ โครงการพัฒนาโครงสร้างพื้นฐานด้านถนนเชื่อมโยงโครงข่ายคมนาคมขนส่ง และโลจิสติกส์	๒.๗	๑		๓๕๒,๓๕๐,๐๐๐	๔๓๗,๐๐๐,๐๐๐	-	-	-	๗๘๙,๓๕๐,๐๐๐
- กิจกรรมหลัก ๑ ยกระดับมาตรฐานทางหลวง สนับสนุนการค้าการลงทุน				๓๐๒,๐๐๐,๐๐๐	๓๙๗,๐๐๐,๐๐๐	-	-	-	๖๙๙,๐๐๐,๐๐๐
- กิจกรรมหลัก ๑.๑ ซ่อมสร้างผิวทางแอสฟัลติกคอนกรีต สายแยกทางหลวงหมายเลข ๒๔ - บ้านนาเจริญ อำเภอเดชอุดม จังหวัดอุบลราชธานี ระยะทาง ๖.๑๐๐ กิโลเมตร			แขวงทางหลวงชนบทอุบลราชธานี	๓๐,๐๐๐,๐๐๐					๓๐,๐๐๐,๐๐๐
- กิจกรรมหลัก ๑.๒ ขยายไหล่ทาง ทางหลวงหมายเลข ๒๒๔๒ ตอนควบคุม ๐๑๐๐ ตอนปู่เงี้ยว - เขมราฐ ระหว่างกม.๑๑+๐๓๔- กม.๑๗+๐๓๔ จังหวัดอุบลราชธานี			แขวงทางหลวงอำนาจเจริญ	๕๐,๐๐๐,๐๐๐					๕๐,๐๐๐,๐๐๐
- กิจกรรมหลัก ๑.๓ งานปรับปรุงจุดเสี่ยงและบริเวณอันตรายบนทางหลวง ทางหลวงหมายเลข ๒๒๖ ตอน ห้วยชะยุ้ง - วารินชำราบ ระหว่าง กม.๓๑๙+๔๐๐ - กม.๓๒๐+๙๐๐			แขวงทางหลวงอุบลราชธานีที่ ๑	๓๐,๐๐๐,๐๐๐					๓๐,๐๐๐,๐๐๐
- กิจกรรมหลัก ๑.๔ พื้นฟูทางหลวงที่ได้รับผลกระทบจากปัญหาน้ำท่วม ทางหลวงหมายเลข ๒๑๓๘ ตอน วารินชำราบ -หนองงูเหลือม ระหว่าง กม.๔+๖๐๐ - กม.๕+๒๐๐			แขวงทางหลวงอุบลราชธานีที่ ๑	๑๗,๐๐๐,๐๐๐					๑๗,๐๐๐,๐๐๐
- กิจกรรมหลัก ๑.๕ ก่อสร้างเพิ่มประสิทธิภาพทางหลวง ทางหลวงหมายเลข ๒๑๗ ตอนควบคุม ๐๑๐๒ ตอน สว่างวีระวงศ์ - พิบูลมังสาหาร กม.๓๙+๐๐๐ - กม.๔๑+๑๖๐			แขวงทางหลวงอุบลราชธานีที่ ๒	๔๕,๐๐๐,๐๐๐					๔๕,๐๐๐,๐๐๐
- กิจกรรมหลัก ๑.๖ ซ่อมทางผิวแอสฟัลต์ ทางหลวงหมายเลข ๒๔ ตอนควบคุม ๐๗๐๑ ตอน นากระแงง - เดชอุดม กม.๓๘๐+๐๐๐ - กม.๓๘๘+๐๐๐ (เป็นช่วงๆ)			แขวงทางหลวงอุบลราชธานีที่ ๒	๔๐,๐๐๐,๐๐๐					๔๐,๐๐๐,๐๐๐
- กิจกรรมหลัก ๑.๗ ก่อสร้างเพิ่มไหล่ทาง ทางหลวงหมายเลข ๒๑๑๒ ตอนควบคุม ๐๒๐๐ ตอน นามแม่ - โขงเจียม กม.๗๗+๕๖๖ - กม.๗๙+๕๐๐			แขวงทางหลวงอุบลราชธานีที่ ๒	๓๐,๐๐๐,๐๐๐					๓๐,๐๐๐,๐๐๐
- กิจกรรมหลัก ๑.๘ ปรับปรุงการแบ่งทิศทางจราจร ทางหลวงหมายเลข ๒๔ ตอนควบคุม ๐๗๐๒ ตอน เดชอุดม - อุบลราชธานี กม.๓๙๖+๖๕๐ - กม.๔๐๗+๔๐๐ (เป็นช่วงๆ)			แขวงทางหลวงอุบลราชธานีที่ ๒	๓๐,๐๐๐,๐๐๐					๓๐,๐๐๐,๐๐๐
- กิจกรรมหลัก ๑.๙ ปรับปรุงผิวทางแอสฟัลต์คอนกรีตเดิมเก่ากลับมาใช้ใหม่ ทางหลวงหมายเลข ๒๑๗ ตอนควบคุม ๐๑๐๓ กม.๗๑+๕๐๐ - กม.๗๔+๕๐๐ (เป็นช่วงๆ)			แขวงทางหลวงอุบลราชธานีที่ ๒	๓๐,๐๐๐,๐๐๐					๓๐,๐๐๐,๐๐๐
- กิจกรรมหลัก ๑.๑๐ ปรับปรุงบริเวณย่านชุมชน สาย อป.๔๐๗๖ แยก ทล.๒๐๕๐ - บ.คันพะลาน อำเภอ นาตาล จังหวัดอุบลราชธานี ระยะทาง ๒.๕๐๐ กม.			แขวงทางหลวงชนบทอุบลราชธานี		๕๐,๐๐๐,๐๐๐				๕๐,๐๐๐,๐๐๐
- กิจกรรมหลัก ๑.๑๑ ก่อสร้างทางหลวงพัฒนาพื้นที่ระดับภาค ทางหลวงหมายเลข ๒๐๘๓ ตอนควบคุม ๐๒๐๐ ตอนสะเดา-คำเขื่อนแก้ว ระหว่าง กม.๔๒+๐๐๐-กม.๔๓+๒๐๐			แขวงทางหลวงยโสธร		๖๐,๐๐๐,๐๐๐				๖๐,๐๐๐,๐๐๐
- กิจกรรมหลัก ๑.๑๒ ก่อสร้างเพิ่มประสิทธิภาพทางหลวง ทางหลวงหมายเลข ๒๓๑ ตอนควบคุม ๐๒๐๐ ตอน ถนนวงแหวนรอบเมืองอุบลราชธานี ระหว่าง กม.๑๘+๕๐๐ - ถึง กม.๒๐+๐๐๐ ระยะทาง ๑.๕๐๐ กม.			แขวงทางหลวงอุบลราชธานีที่ ๒		๕๐,๐๐๐,๐๐๐				๕๐,๐๐๐,๐๐๐
- กิจกรรมหลัก ๑.๑๓ ยกระดับมาตรฐานขั้นทาง ถนนสาย ยส.๓๐๑๘ แยก ทล.๒๔๒ - บ้านโสกน้ำขาว อ. เมืองยโสธร,ทรายมูล,กุตุ้ม จ.ยโสธร ระยะทาง ๔.๕๐๐ กม.			แขวงทางหลวงชนบทยโสธร		๓๐,๐๐๐,๐๐๐				๓๐,๐๐๐,๐๐๐
- กิจกรรมหลัก ๑.๑๔ ยกระดับมาตรฐานขั้นทาง ถนนสาย ยส.๒๐๐๒ แยก ทล.๒๓ - บ้านนิคม อ.คำเขื่อนแก้ว,ป่าดัว จ.ยโสธร ระยะทาง ๔.๐๐๐ กม.			แขวงทางหลวงชนบทยโสธร		๔๐,๐๐๐,๐๐๐				๔๐,๐๐๐,๐๐๐

บัญชีรายการชุดโครงการสำคัญ				งบประมาณดำเนินการ					
แผนงาน/โครงการ	ยุทธศาสตร์ชาติ (X)/ แผนแม่บทฯ (Y)	แหล่งงบประมาณ	หน่วยดำเนินการ	พ.ศ. ๒๕๖๖	พ.ศ. ๒๕๖๗	พ.ศ. ๒๕๖๘	พ.ศ. ๒๕๖๙	พ.ศ. ๒๕๗๐	พ.ศ. ๒๕๖๖ - ๒๕๗๐
- กิจกรรมหลัก ๑.๑๕ ยกระดับมาตรฐานขั้นทาง ถนนสาย ยส.๔๐๐๔ แยก ทล.๒๑๖๙ - บ้านห้องแซง อ.ไทยเจริญ, เล็งนกทา จ.ยโสธร ระยะทาง ๓.๐๐๐ กม.			แขวงทางหลวงชนบทยโสธร		๒๑,๐๐๐,๐๐๐				๒๑,๐๐๐,๐๐๐
- กิจกรรมหลัก ๑.๑๖ ยกระดับมาตรฐานขั้นทาง ถนนสาย ยส.๓๐๐๔ แยก ทล.๒๑๖ - บ้านคำเตย อ.เล็งนกทา, ไทยเจริญ จ.ยโสธร ระยะทาง ๓.๐๐๐ กม.			แขวงทางหลวงชนบทยโสธร		๒๑,๐๐๐,๐๐๐				๒๑,๐๐๐,๐๐๐
- กิจกรรมหลัก ๑.๑๗ พัฒนาโครงข่ายทางหลวงเชื่อมโยงกลุ่มจังหวัดทางหลวงหมายเลข ๒๐๕๐ ตอน อุบลราชธานี - ตระการพืชผล ระหว่าง กม.๙+๕๐๐ - กม.๑๑+๐๐๐			แขวงทางหลวงอุบลราชธานีที่ ๑		๓๐,๐๐๐,๐๐๐				๓๐,๐๐๐,๐๐๐
- กิจกรรมหลัก ๑.๑๘ งานขยายไหล่ทาง ทางหลวงหมายเลข ๒๒๑๐ ตอนควบคุม ๐๑๐๐ ตอน ชมัน - น้ำปลีก ระหว่าง ๒๕+๔๐๐ - กม.๒๙+๔๐๐ (เป็นช่วงๆ) อำเภอหัวตะพาน, อำเภอเมือง จังหวัดอำนาจเจริญ			แขวงทางหลวงอำนาจเจริญ		๖๐,๐๐๐,๐๐๐				๖๐,๐๐๐,๐๐๐
- กิจกรรมหลัก ๑.๑๙ งานขยายไหล่ทาง ทางหลวงหมายเลข ๒๒๔๒ ตอนควบคุม ๐๑๐๐ ตอน บุ่งเขี้ยว - เขมราฐ กม.๑๐+๔๐๐ - กม.๑๒+๔๐๐ ระยะทาง ๒.๐๐๐ กิโลเมตร อำเภอเขมราฐ จังหวัดอุบลราชธานี			แขวงทางหลวงอำนาจเจริญ		๓๐,๐๐๐,๐๐๐				๓๐,๐๐๐,๐๐๐
- <b>กิจกรรมหลัก ๒ งานด้านความปลอดภัยเพื่อป้องกันและแก้ไขอุบัติเหตุทางถนน</b>				๕๐,๓๕๐,๐๐๐	๔๕,๐๐๐,๐๐๐	-	-	-	๙๕,๓๕๐,๐๐๐
- กิจกรรมหลัก ๒.๑ ติดตั้งไฟฟ้าแสงสว่าง ทางหลวงหมายเลข ๒๓ ตอนบ้านสวน - เชิงใน ระหว่างกม. ๒๓๔+๓๓๐ - กม.๒๓๘+๗๗๔ (เป็นช่วงๆ)			แขวงทางหลวงอุบลราชธานีที่ ๑	๕,๖๐๐,๐๐๐					๕,๖๐๐,๐๐๐
- กิจกรรมหลัก ๒.๒ ติดตั้งไฟฟ้าแสงสว่าง ทางหลวงหมายเลข ๒๑๒ ตอนสิ้ออำนาจ - หงอยอ - อุบลราชธานี ระหว่างกม.๕๕๘+๙๒๐ - กม.๕๖๘+๖๓๘ (เป็นช่วงๆ)			แขวงทางหลวงอุบลราชธานีที่ ๑	๔,๗๕๐,๐๐๐					๔,๗๕๐,๐๐๐
- กิจกรรมหลัก ๒.๓ ปรับปรุงภูมิทัศน์ ทางหลวงหมายเลข ๒๒๒๒ ตอนควบคุม ๐๑๐๐ กม.๐+๙๐๐ (ภายในหมวดโขงเจียม)			แขวงทางหลวงอุบลราชธานีที่ ๒	๔๐,๐๐๐,๐๐๐					๔๐,๐๐๐,๐๐๐
- กิจกรรมหลัก ๒.๔ ปรับปรุงและอำนวยความปลอดภัย ถนนสาย ศก.๔๐๒๐ แยกทางหลวงหมายเลข ๒๒๐๐-บ้านกำแพง อำเภอปรังค์ภู่อุทุมพรพิสัย จังหวัดศรีสะเกษ			แขวงทางหลวงชนบทศรีสะเกษ		๔๕,๐๐๐,๐๐๐				๔๕,๐๐๐,๐๐๐
<b>๒. โครงการที่ ๒ โครงการพัฒนาการบริหารจัดการระบบฐานข้อมูล (Data Base) และสารสนเทศเพื่อการพัฒนาด้านการค้าและการลงทุน</b>	๒.๘	๑	สำนักงานคลังจังหวัดอุบลราชธานี	๑,๑๘๕,๒๐๐	๑,๑๘๕,๒๐๐				๒,๓๗๐,๔๐๐
- กิจกรรมหลัก ๑ พัฒนาการบริหารจัดการระบบฐานข้อมูล (Data Base) และสารสนเทศเพื่อพัฒนาด้านการค้าและการลงทุน				๑,๑๘๕,๒๐๐	๑,๑๘๕,๒๐๐				๒,๓๗๐,๔๐๐
- กิจกรรมหลัก ๑.๑ จัดทำฐานข้อมูลทางด้านเศรษฐกิจ การค้าและการลงทุน				๙๖๘,๖๐๐	๙๖๘,๖๐๐				๑,๙๓๗,๒๐๐
- กิจกรรมหลัก ๑.๒ จัดอบรมให้ความรู้การใช้งานระบบและการประชาสัมพันธ์ศูนย์ข้อมูลสารสนเทศทางด้านเศรษฐกิจ การค้าและการลงทุน				๒๑๖,๖๐๐	๒๑๖,๖๐๐				๔๓๓,๒๐๐
<b>๓. โครงการที่ ๓ โครงการเพิ่มศักยภาพการให้บริการของด่านพรมแดนช่องเม็กเพื่ออำนวยความสะดวกด้านการค้าการลงทุน</b>	๒.๖	๑	ด่านศุลกากรช่องเม็ก ,กรมโยธาธิการและผังเมือง	๓๐,๐๐๐,๐๐๐	-	-	-	-	๓๐,๐๐๐,๐๐๐
- กิจกรรมหลัก ๑ พัฒนาและปรับปรุงอาคารด่านพรมแดนช่องเม็ก			ด่านศุลกากรช่องเม็ก ,กรมโยธาธิการและผังเมือง	๒๕,๐๐๐,๐๐๐					๒๕,๐๐๐,๐๐๐
- กิจกรรมหลัก ๒ พัฒนาและปรับปรุงสิ่งอำนวยความสะดวกบริเวณด่านชายแดนช่องเม็ก			ด่านศุลกากรช่องเม็ก ,กรมโยธาธิการและผังเมือง	๕,๐๐๐,๐๐๐					๕,๐๐๐,๐๐๐

บัญชีรายการชุดโครงการสำคัญ				งบประมาณดำเนินการ					
แผนงาน/โครงการ	ยุทธศาสตร์ชาติ (X)/ แผนแม่บทฯ (Y)	แหล่ง งบประมาณ	หน่วยดำเนินการ	พ.ศ. ๒๕๖๖	พ.ศ. ๒๕๖๗	พ.ศ. ๒๕๖๘	พ.ศ. ๒๕๖๙	พ.ศ. ๒๕๗๐	พ.ศ. ๒๕๖๖ - ๒๕๗๐
<b>๔. โครงการที่ ๔ โครงการเพิ่มขีดความสามารถผู้ประกอบการตามกรอบแนวคิด BCG Model</b>	๒.๘	๑	สง.อุตสาหกรรมจังหวัด อุบลราชธานี	๒,๐๐๐,๐๐๐	๒,๐๐๐,๐๐๐	-	-	-	๔,๐๐๐,๐๐๐
- กิจกรรมหลัก ๑ เพิ่มขีดความสามารถผู้ประกอบการตามกรอบแนวคิด BCG Model				๒,๐๐๐,๐๐๐	๒,๐๐๐,๐๐๐				๔,๐๐๐,๐๐๐
- กิจกรรมย่อย ๑.๑ ให้คำปรึกษาแนะนำเชิงลึกด้านการส่งเสริมและพัฒนาตามแนวทางเศรษฐกิจชีวภาพ เศรษฐกิจหมุนเวียน และเศรษฐกิจสีเขียว (BCG Model)				๒,๐๐๐,๐๐๐	๒,๐๐๐,๐๐๐				๔,๐๐๐,๐๐๐
<b>๕. โครงการที่ ๕ โครงการเพิ่มศักยภาพการให้บริการของด่านพรมแดนบ้านปากแขงเพื่ออำนวยความสะดวกด้านการค้าการลงทุน</b>	๒.๖	๑	ด่านศุลกากรเขมราฐ	๔,๕๐๐,๐๐๐	๔,๕๐๐,๐๐๐	-	-	-	๙,๐๐๐,๐๐๐
- กิจกรรมหลัก ๑ จัดหาระบบเอกซเรย์สัมภาระ(X-Ray Inspection System)				๔,๐๐๐,๐๐๐	๔,๐๐๐,๐๐๐				๘,๐๐๐,๐๐๐
- กิจกรรมหลัก ๒ ก่อสร้างอาคารปฏิบัติการเอกซเรย์และตรวจค้นบุคคลของด่านพรมแดนบ้านปากแขง				๕๐๐,๐๐๐	๕๐๐,๐๐๐				๑,๐๐๐,๐๐๐
<b>๖. โครงการที่ ๖ โครงการพัฒนาศักยภาพชุมชน สร้างงานสร้างอาชีพ ส่งเสริมผลิตภัณฑ์ชุมชน เพื่อฟื้นฟูเศรษฐกิจท้องถิ่นให้เข้มแข็งและยั่งยืน</b>	๒.๑๖	๑	สง.พัฒนาชุมชนในกลุ่มจังหวัด	๔๑,๖๓๔,๔๐๐	-	๔๑,๖๓๔,๔๐๐	๔๑,๖๓๔,๔๐๐	๔๑,๖๓๔,๔๐๐	๑๖๖,๕๓๗,๖๐๐
- กิจกรรมหลัก ๑ การพัฒนาศักยภาพผู้ผลิตผู้ประกอบการเพื่อส่งเสริมการพัฒนาผลิตภัณฑ์ บรรจุกิจกรรม				๑๖,๓๑๑,๒๐๐		๑๖,๓๑๑,๒๐๐	๑๖,๓๑๑,๒๐๐	๑๖,๓๑๑,๒๐๐	๖๕,๒๔๔,๘๐๐
- กิจกรรมหลัก ๒ การพัฒนาขีดความสามารถในการแข่งขันด้านการตลาด				๑๐,๒๒๓,๒๐๐		๑๐,๒๒๓,๒๐๐	๑๐,๒๒๓,๒๐๐	๑๐,๒๒๓,๒๐๐	๔๐,๘๙๒,๘๐๐
- กิจกรรมหลัก ๓ การส่งเสริมการตลาดและการประชาสัมพันธ์				๑๕,๑๐๐,๐๐๐		๑๕,๑๐๐,๐๐๐	๑๕,๑๐๐,๐๐๐	๑๕,๑๐๐,๐๐๐	๖๐,๔๐๐,๐๐๐
- กิจกรรมหลัก ๔ สัมมนาเชิงปฏิบัติการเพื่อพัฒนาศักยภาพกลุ่มผู้ผลิต ผู้ประกอบการ OTOP ด้านการตลาด									-
<b>๗. โครงการที่ ๗ โครงการยกระดับผ้าทอมือ โขง ชี มูล</b>	๒.๑๖	๑	สำนักงานอุตสาหกรรมจังหวัด อุบลราชธานี	๑๐,๐๐๐,๐๐๐	-	-	-	-	๑๐,๐๐๐,๐๐๐
- กิจกรรมหลัก ๑ กิจกรรมการรวมกลุ่มผู้ผลิตผ้าทอมือ โขง ชี มูล ในกลุ่มจังหวัดภาคตะวันออกเฉียงเหนือ				๕๐๐,๐๐๐					๕๐๐,๐๐๐
- กิจกรรมหลัก ๒ กิจกรรมการพัฒนาผลิตภัณฑ์ผ้าทอมือ โขง ชี มูล จำนวน ๒๐ ผลิตภัณฑ์				๖,๓๐๐,๐๐๐					๖,๓๐๐,๐๐๐
- กิจกรรมหลัก ๓ กิจกรรมจัดแสดงผลงานและทดสอบตลาด จำนวน ๑ ครั้ง				๓,๐๐๐,๐๐๐					๓,๐๐๐,๐๐๐
- กิจกรรมหลัก ๔ กิจกรรมบริหารจัดการ ติดตามการดำเนินงานโดยการจ้างที่ปรึกษา				๒๐๐,๐๐๐					๒๐๐,๐๐๐
<b>แผนงานที่ ๒ ส่งเสริมการรวมกลุ่ม สร้างเครือข่ายผู้ประกอบการและขยายช่องทางการตลาดทั้งในและต่างประเทศ</b>				๑๓,๗๐๐,๐๐๐	๑๕,๗๐๐,๐๐๐	๑๕,๗๐๐,๐๐๐	๑๕,๗๐๐,๐๐๐	๑๕,๗๐๐,๐๐๐	๗๖,๕๐๐,๐๐๐
<b>๑. โครงการที่ ๑ โครงการส่งเสริมการค้าเชื่อมโยงตลาดนำการผลิตของกลุ่มจังหวัดภาคตะวันออกเฉียงเหนือ</b>	๒.๘	๑	สำนักงานพาณิชย์ในกลุ่มจังหวัด	๑๓,๗๐๐,๐๐๐	๑๓,๗๐๐,๐๐๐	๑๓,๗๐๐,๐๐๐	๑๓,๗๐๐,๐๐๐	๑๓,๗๐๐,๐๐๐	๖๘,๕๐๐,๐๐๐
- <b>กิจกรรมหลัก ๑ เพิ่มช่องทางการตลาดให้กับสินค้าผลิตภัณฑ์ของกลุ่มจังหวัด</b>			สำนักงานพาณิชย์จังหวัด อุบลราชธานี	๑๒,๔๙๘,๐๐๐	๑๑,๙๗๒,๕๐๐	๑๑,๙๗๒,๕๐๐	๑๑,๙๗๒,๕๐๐	๑๑,๙๗๒,๕๐๐	๖๐,๓๘๘,๐๐๐
- กิจกรรมย่อย ๑.๑ จัดงานมหกรรมการค้าการลงทุน "โขงชีมูล Expo" จำนวน ๑ ครั้ง ระยะเวลา ๕ วัน ๒๕๐ คูหา (ปรับอากาศ) ในพื้นที่จังหวัดอุบลราชธานี			สำนักงานพาณิชย์จังหวัด อุบลราชธานี	๖,๗๙๕,๐๐๐	๖,๐๗๘,๙๐๐	๖,๐๗๘,๙๐๐	๖,๐๗๘,๙๐๐	๖,๐๗๘,๙๐๐	๓๑,๑๑๐,๖๐๐
- กิจกรรมย่อย ๑.๒ จัดงานแสดงและจำหน่ายสินค้า "โขงชีมูล Fair" จำนวน ๓ ครั้ง ๆ ละ ๕ วัน ๔๐ คูหา ในพื้นที่ศูนย์การค้า ในภูมิภาคต่างๆ			สำนักงานพาณิชย์จังหวัดศรีสะเกษ, อุบลฯ, อำนาจเจริญ	๕,๓๓๕,๐๐๐	๕,๕๒๕,๑๐๐	๕,๕๒๕,๑๐๐	๕,๕๒๕,๑๐๐	๕,๕๒๕,๑๐๐	๒๗,๔๓๕,๕๐๐
- กิจกรรมย่อย ๑.๓ จัดเจรจาธุรกิจการค้าออนไลน์ (OBM : Online Business Matching) จำนวน ๑ ครั้ง เป็นเวลา ๑ วัน จำนวน ๔๐ ราย			สำนักงานพาณิชย์จังหวัด อุบลราชธานี	๓๖๘,๐๐๐	๓๖๘,๕๐๐	๓๖๘,๕๐๐	๓๖๘,๕๐๐	๓๖๘,๕๐๐	๑,๔๖๒,๐๐๐

บัญชีรายการชุดโครงการสำคัญ				งบประมาณดำเนินการ					
แผนงาน/โครงการ	ยุทธศาสตร์ชาติ (X) / แผนแม่บทฯ (Y)	แหล่งงบประมาณ	หน่วยดำเนินการ	พ.ศ. ๒๕๖๖	พ.ศ. ๒๕๖๗	พ.ศ. ๒๕๖๘	พ.ศ. ๒๕๖๙	พ.ศ. ๒๕๗๐	พ.ศ. ๒๕๖๖ - ๒๕๗๐
- กิจกรรมหลัก ๒ พัฒนาความสัมพันธ์และเครือข่ายความร่วมมือด้านการค้าการลงทุนระหว่างกลุ่มจังหวัดฯ กับประเทศเพื่อนบ้าน			สำนักงานพาณิชย์จังหวัดอุบลราชธานี	๗๒๒,๐๐๐	๘๘๗,๕๐๐	๘๘๗,๕๐๐	๘๘๗,๕๐๐	๘๘๗,๕๐๐	๔,๒๒๒,๐๐๐
- กิจกรรมย่อย ๒.๑ จัดประชุมร่วม ๒ ฝ่าย จำนวน ๑ ครั้ง ๆ ละ ๑ วัน จำนวน ๔๐ คน			สำนักงานพาณิชย์จังหวัดอุบลราชธานี	๒๐๗,๐๐๐					๒๐๗,๐๐๐
- กิจกรรมย่อย ๒.๒ จัดกิจกรรมเยี่ยมเยือนเพื่อกระชับความสัมพันธ์และสร้างโอกาสทางการค้าการลงทุนกับประเทศเพื่อนบ้าน (In-coming Mission) จำนวน ๑ ครั้ง ระยะเวลา ๓ วัน จำนวน ๔๐ คน			สำนักงานพาณิชย์จังหวัดอุบลราชธานี		๓๗๒,๕๐๐	๓๗๒,๕๐๐	๓๗๒,๕๐๐	๓๗๒,๕๐๐	๑,๔๙๐,๐๐๐
- กิจกรรมย่อย ๒.๓ จัดกิจกรรมเยี่ยมเยือนและกระชับความสัมพันธ์และสร้างโอกาสทางการค้าการลงทุนประเทศเพื่อนบ้าน (Out-going Mission) จำนวน ๑ ครั้ง ๓ วัน จำนวน ๔๐ คน			สำนักงานพาณิชย์จังหวัดอุบลราชธานี	๕๑๕,๐๐๐	๕๑๕,๐๐๐	๕๑๕,๐๐๐	๕๑๕,๐๐๐	๕๑๕,๐๐๐	๒,๕๖๕,๐๐๐
- กิจกรรมหลัก ๓ ประชาสัมพันธ์สินค้าและบริการเด่นของกลุ่มจังหวัดฯ เพื่อเพิ่มโอกาสทางการตลาด			สำนักงานพาณิชย์จังหวัดอุบลราชธานี	๔๘๐,๐๐๐	๘๔๐,๐๐๐	๘๔๐,๐๐๐	๘๔๐,๐๐๐	๘๔๐,๐๐๐	๓,๘๘๐,๐๐๐
- กิจกรรมย่อย ๓.๑ จัดทำสื่อประชาสัมพันธ์ออนไลน์ จำนวน ๘ รายการ (จังหวัดละ ๒ รายการ)			สำนักงานพาณิชย์จังหวัดอุบลราชธานี	๓๒๐,๐๐๐	๔๔๐,๐๐๐	๔๔๐,๐๐๐	๔๔๐,๐๐๐	๔๔๐,๐๐๐	๒,๐๘๐,๐๐๐
- กิจกรรมย่อย ๓.๒ จัดแสดงผลผลิตภัณฑ์เด่นของกลุ่มจังหวัดฯ เพื่อประชาสัมพันธ์และสร้างการรับรู้ จำนวน ๒ ครั้ง			สำนักงานพาณิชย์จังหวัดยโสธร	๑๖๐,๐๐๐	๔๐๐,๐๐๐	๔๐๐,๐๐๐	๔๐๐,๐๐๐	๔๐๐,๐๐๐	๑,๗๖๐,๐๐๐
<b>๒. โครงการที่ ๒ โครงการส่งเสริมตลาดสินค้าชาวหอมมะลิพรีเมียมกลุ่มจังหวัดภาคตะวันออกเฉียงเหนือตอนล่าง ๒</b>	<b>๒.๖</b>	<b>๑</b>	สำนักงานพาณิชย์จังหวัดในกลุ่มจังหวัด	-	<b>๒,๐๐๐,๐๐๐</b>	<b>๒,๐๐๐,๐๐๐</b>	<b>๒,๐๐๐,๐๐๐</b>	<b>๒,๐๐๐,๐๐๐</b>	<b>๘,๐๐๐,๐๐๐</b>
- กิจกรรมหลัก ๑ ส่งเสริมสินค้าชาวหอมมะลิของกลุ่มจังหวัดภาคตะวันออกเฉียงเหนือตอนล่าง ๒ ให้ได้รับการรับรองมาตรฐานชาวหอมมะลิพรีเมียม			สำนักงานพาณิชย์จังหวัดอุบลราชธานี	๐	๑๔๖,๐๐๐	๑๔๖,๐๐๐	๑๔๖,๐๐๐	๑๔๖,๐๐๐	๕๘๔,๐๐๐
- กิจกรรมหลัก ๒ ประชาสัมพันธ์สินค้าชาวหอมมะลิพรีเมียมของกลุ่มจังหวัดภาคตะวันออกเฉียงเหนือตอนล่าง ๒ เพื่อสร้างการรับรู้			สำนักงานพาณิชย์จังหวัดอุบลราชธานี	๐	๖๗๕,๐๐๐	๖๗๕,๐๐๐	๖๗๕,๐๐๐	๖๗๕,๐๐๐	๒,๗๐๐,๐๐๐
- กิจกรรมหลัก ๓ ส่งเสริมช่องทางการตลาดชาวหอมมะลิพรีเมียมของกลุ่มจังหวัดภาคตะวันออกเฉียงเหนือตอนล่าง ๒			สำนักงานพาณิชย์จังหวัดอุบลราชธานี	๐	๑,๑๗๙,๐๐๐	๑,๑๗๙,๐๐๐	๑,๑๗๙,๐๐๐	๑,๑๗๙,๐๐๐	๔,๗๑๖,๐๐๐
<b>ประเด็นการพัฒนาที่ ๓ เพิ่มมูลค่าเศรษฐกิจสร้างสรรค์ด้านการท่องเที่ยวและกีฬา</b>				<b>๓๓๙,๑๕๒,๒๐๐</b>	<b>๓๐๐,๑๒๕,๔๐๐</b>	<b>๑๐,๐๐๐,๐๐๐</b>	<b>๑๐,๖๗๓,๗๐๐</b>	-	<b>๖๕๙,๙๕๑,๓๐๐</b>
<b>แผนงานที่ ๑ การขยายฐานการตลาดและเพิ่มมูลค่าด้านการท่องเที่ยวและกีฬาเชิงคุณภาพ</b>				<b>๓๓๙,๑๕๒,๒๐๐</b>	<b>๓๐๐,๑๒๕,๔๐๐</b>	<b>๑๐,๐๐๐,๐๐๐</b>	<b>๑๐,๖๗๓,๗๐๐</b>	-	<b>๖๕๙,๙๕๑,๓๐๐</b>
<b>๑. โครงการที่ ๑ โครงการเส้นทางเชื่อมโยงกิจกรรมหลังการประชุมในจังหวัดรอบข้าง (Post MICE Activities Linkage With Neighboring City)</b>	<b>๒.๕</b>	<b>๑</b>	สำนักงานการท่องเที่ยวและกีฬาจังหวัดอุบลราชธานี	<b>๕๐๐,๐๐๐</b>	-	-	-	-	<b>๕๐๐,๐๐๐</b>
- กิจกรรมหลัก ๑ การพัฒนาและจัดทำเส้นทางท่องเที่ยวหลังการประชุมเพื่อเชื่อมโยงจังหวัดในกลุ่มรองรับอุตสาหกรรมไมซ์ (MICE CITY)				๕๐๐,๐๐๐					๕๐๐,๐๐๐
- กิจกรรมหลักที่ ๑.๑ จัดทำเส้นทางท่องเที่ยวและกิจกรรมการท่องเที่ยวหลังการประชุมเพื่อเชื่อมโยงจังหวัดในกลุ่มรองรับอุตสาหกรรมไมซ์ (MICE CITY)				๕๐๐,๐๐๐					๕๐๐,๐๐๐
<b>๒. โครงการที่ ๒ โครงการส่งเสริมการประชาสัมพันธ์ และการตลาด ด้านการท่องเที่ยวและกีฬา กลุ่มจังหวัดภาคตะวันออกเฉียงเหนือตอนล่าง ๒ (โขง ชี มูล)</b>	<b>๒.๕</b>	<b>๑</b>	สำนักงานการท่องเที่ยวและกีฬาจังหวัดในกลุ่มจังหวัด, สำนักงานการกีฬาแห่งประเทศไทยจังหวัดอุบลราชธานี	<b>๒๕,๐๐๐,๐๐๐</b>	<b>๑,๐๐๐,๐๐๐</b>	-	-	-	<b>๒๖,๐๐๐,๐๐๐</b>
- กิจกรรมหลัก ๑ กิจกรรมเปิดบ้านท่องเที่ยววิถีอีสานใหม่แบบ New Normal ในพื้นที่กลุ่มจังหวัดภาคตะวันออกเฉียงเหนือตอนล่าง ๒				๒๕,๐๐๐,๐๐๐	๑,๐๐๐,๐๐๐				๒๖,๐๐๐,๐๐๐
- กิจกรรมหลักที่ ๑.๑ พัฒนาการประชาสัมพันธ์และกิจกรรมการท่องเที่ยวและกีฬาเชิงรุกเพื่อรองรับวิถีชีวิตปกติใหม่			สำนักงานการท่องเที่ยวและกีฬาจังหวัดอุบลราชธานี	๑,๐๐๐,๐๐๐	๑,๐๐๐,๐๐๐				๒,๐๐๐,๐๐๐

บัญชีรายการชุดโครงการสำคัญ				งบประมาณดำเนินการ					
แผนงาน/โครงการ	ยุทธศาสตร์ชาติ (X)/ แผนแม่บทฯ (Y)	แหล่งงบประมาณ	หน่วยดำเนินการ	พ.ศ. ๒๕๖๖	พ.ศ. ๒๕๖๗	พ.ศ. ๒๕๖๘	พ.ศ. ๒๕๖๙	พ.ศ. ๒๕๗๐	พ.ศ. ๒๕๖๖ - ๒๕๗๐
- กิจกรรมหลักที่ ๑.๒ พัฒนาสื่อแอปพลิเคชันด้านการท่องเที่ยวกลุ่มจังหวัดภาคตะวันออกเฉียงเหนือ ตอนล่าง ๒			สำนักงานการท่องเที่ยวและกีฬา จังหวัดยโสธร	๒,๐๐๐,๐๐๐					๒,๐๐๐,๐๐๐
- กิจกรรมหลักที่ ๑.๓ เปิดประสบการณ์ท่องเที่ยว โขง ชี มูล			สำนักงานการท่องเที่ยวและกีฬา จังหวัดอำนาจเจริญ	๘,๐๐๐,๐๐๐					๘,๐๐๐,๐๐๐
- กิจกรรมหลักที่ ๑.๔ ส่งเสริมการท่องเที่ยวเชิงกีฬา Sport Tourism กลุ่มจังหวัดภาคตะวันออกเฉียงเหนือ ตอนล่าง ๒			สำนักงานการท่องเที่ยวและกีฬา จังหวัดยโสธร	๔,๐๐๐,๐๐๐					๔,๐๐๐,๐๐๐
- กิจกรรมหลักที่ ๑.๕ เปิดบ้านท่องเที่ยววิถีอีสานใหม่แบบ New Normal ในพื้นที่กลุ่มจังหวัดภาค ตะวันออกเฉียงเหนือตอนล่าง ๒			สำนักงานการท่องเที่ยวและกีฬา จังหวัดยโสธร	๒,๐๐๐,๐๐๐					๒,๐๐๐,๐๐๐
- กิจกรรมหลักที่ ๑.๖ พัฒนาและส่งเสริมกิจกรรมเมืองกีฬา (อุบลราชธานี SERIE RUN)			สำนักงานการกีฬาแห่งประเทศไทย จังหวัดอุบลราชธานี	๘,๐๐๐,๐๐๐					๘,๐๐๐,๐๐๐
<b>๓. โครงการที่ ๓ โครงการก่อสร้างพุทธมณฑลอุบลราชธานี</b>	๒.๕	๑	สำนักงานพระพุทธศาสนาจังหวัด อุบลราชธานี,สำนักงานโยธาธิการ และผังเมืองจังหวัดอุบลราชธานี	๒๐,๐๐๐,๐๐๐	๔,๗๘๖,๘๐๐	๑๐,๐๐๐,๐๐๐	๑๐,๖๗๓,๗๐๐	-	๔๕,๔๖๐,๕๐๐
- กิจกรรมหลัก ๑ พัฒนาแหล่งท่องเที่ยวให้ได้มาตรฐาน				๒๐,๐๐๐,๐๐๐	๔,๗๘๖,๘๐๐	๑๐,๐๐๐,๐๐๐	๑๐,๖๗๓,๗๐๐	-	๔๕,๔๖๐,๕๐๐
- กิจกรรมย่อย ๑.๑ ขุดลอกพุทธมณฑล ไม่น้อยกว่า ๑๗๕,๒๓๓ ตร.ม.				๒๐,๐๐๐,๐๐๐					๒๐,๐๐๐,๐๐๐
- กิจกรรมย่อย ๑.๒ ป้ายโครงการพุทธมณฑลอุบลราชธานี					๑,๐๐๐,๐๐๐				๑,๐๐๐,๐๐๐
- กิจกรรมย่อย ๑.๓ สระน้ำประติมากรรม					๓,๗๘๖,๘๐๐				๓,๗๘๖,๘๐๐
- กิจกรรมย่อย ๑.๔ ประติมากรรมพญานาคพันน้ำ						๑๐,๐๐๐,๐๐๐			๑๐,๐๐๐,๐๐๐
- กิจกรรมย่อย ๑.๕ ถนนภายในโครงการ							๑๐,๖๗๓,๗๐๐		๑๐,๖๗๓,๗๐๐
<b>๔. โครงการที่ ๔ โครงการพัฒนาแหล่งท่องเที่ยวพุทธอุทยานหลวงปู่มั่น ภูริทัตโต อุทยานบึงบัวหนองซอน อุบลราชธานี</b>	๒.๕	๑	สำนักงานการท่องเที่ยวและกีฬา จังหวัดอุบลราชธานี,องค์การบริหาร ส่วนตำบลหนองซอน	๕๔,๔๑๑,๘๐๐					๕๔,๔๑๑,๘๐๐
- กิจกรรมหลัก ๑ พัฒนาแหล่งท่องเที่ยวพุทธอุทยานหลวงปู่มั่น ภูริทัตโต อุทยานบึงบัวหนองซอน อุบลราชธานี				๕๔,๔๑๑,๘๐๐					๕๔,๔๑๑,๘๐๐
<b>๕. โครงการที่ ๕ โครงการพัฒนาโครงสร้างพื้นฐานเชื่อมโยงการคมนาคมขนส่ง เพื่อการท่องเที่ยว</b>	๒.๕	๑		๑๘๔,๒๘๘,๐๐๐	๑๗๕,๐๐๐,๐๐๐	-	-	-	๓๕๙,๒๘๘,๐๐๐
- กิจกรรมหลัก ๑ ยกระดับมาตรฐานทางหลวง สนับสนุนการท่องเที่ยว				๑๘๔,๒๘๘,๐๐๐	๑๗๕,๐๐๐,๐๐๐	-	-	-	๓๕๙,๒๘๘,๐๐๐
- กิจกรรมย่อย ๑.๑ ก่อสร้างทางหลวงพัฒนาพื้นที่ระดับภาคทางหลวงหมายเลข ๒๓๕๑ ตอนควบคุม ๐๑๐๐ ตอน พลว - แซ่โพนเมือง ระหว่าง กม.๑๘+๓๐๐ - กม.๒๐+๓๐๐			แขวงทางหลวงยโสธร	๖๐,๐๐๐,๐๐๐					๖๐,๐๐๐,๐๐๐
- กิจกรรมย่อย ๑.๒ ปรับปรุงการแบ่งทิศทางการจราจรเพื่อความปลอดภัย ทางหลวงหมายเลข ๒๔๒ ตอน ควบคุม ๐๑๐๐ ตอน ทางเลี่ยงเมืองยโสธร ระหว่าง กม.๓+๔๐๐ - กม.๖+๒๐๐			แขวงทางหลวงยโสธร	๖๐,๐๐๐,๐๐๐					๖๐,๐๐๐,๐๐๐
- กิจกรรมย่อย ๑.๓ งานปรับปรุงและซ่อมแซมไหล่ทาง ทางเท้า ทางเชื่อมและเกาะแบ่งถนน ทางหลวง หมายเลข ๒๓ ตอนควบคุม ๐๔๐๒ ตอน ยโสธร - บ้านย้อย ระหว่าง กม.๑๘๐+๕๔๐ -กม.๑๘๐+๘๘๐			แขวงทางหลวงยโสธร	๖,๒๐๐,๐๐๐					๖,๒๐๐,๐๐๐
- กิจกรรมย่อย ๑.๔ ปรับปรุงผิวทางแอสฟัลต์คอนกรีต ทางหลวงหมายเลข ๒๑๒๗ ตอนควบคุม ๐๑๐๐ ตอน สิวลัย - สำโรงเกียรติ ระหว่าง กม. ๐+๐๐๐- กม.๔+๒๑๕			แขวงทางหลวงศรีสะเกษที่ ๒	๒๒,๑๐๐,๐๐๐					๒๒,๑๐๐,๐๐๐
- กิจกรรมย่อย ๑.๕ ปรับปรุงผิวทางแอสฟัลต์คอนกรีต ทางหลวงหมายเลข ๒๒๑ ตอนควบคุม ๐๑๐๓ ตอน แยกการช่าง - เขิงบันไดเขาพระวิหาร ระหว่าง กม.๘๗+๑๕๐-กม ๙๒+๖๐๐			แขวงทางหลวงศรีสะเกษที่ ๒	๒๘,๔๘๘,๐๐๐					๒๘,๔๘๘,๐๐๐

บัญชีรายการชุดโครงการสำคัญ				งบประมาณดำเนินการ					
แผนงาน/โครงการ	ยุทธศาสตร์ชาติ (X)/ แผนแม่บทฯ (Y)	แหล่งงบประมาณ	หน่วยดำเนินการ	พ.ศ. ๒๕๖๖	พ.ศ. ๒๕๖๗	พ.ศ. ๒๕๖๘	พ.ศ. ๒๕๖๙	พ.ศ. ๒๕๗๐	พ.ศ. ๒๕๖๖ - ๒๕๗๐
- กิจกรรมหลัก ๑.๖ ปรับปรุงผิวทางแอสฟัลต์คอนกรีต ทางหลวงหมายเลข ๒๑๒๘ ตอนขุนหาญ - กันทรอม ระหว่าง กม.๑+๖๐๔ - กม. ๕ +๘๘๖ (เป็นตอนๆ) ปริมาณงาน ๒.๒๐๓ กม.			แขวงทางหลวงศรีสะเกษที่ ๒	๗,๕๐๐,๐๐๐					๗,๕๐๐,๐๐๐
- กิจกรรมหลัก ๑.๗ ปรับปรุงทางหลวงหมายเลข ๒๑๑๒ ตอนควบคุม ๐๒๐๐ ตอน หนามแท่ง - โขงเจียม ระหว่าง กม.๗๗+๔๐๐ - ถึง กม.๘๐+๐๐๐ ระยะทาง ๒.๖๐๐ กม.			แขวงทางหลวงอุบลราชธานีที่ ๒		๕๐,๐๐๐,๐๐๐				๕๐,๐๐๐,๐๐๐
- กิจกรรมหลัก ๑.๘ ขยายทางจราจร ทางหลวงหมายเลข ๒๐๘๕ ตอน กันทรลักษ์ - กันทรามย์ กม ๑+๐๐๐ - กม ๑๐ + ๐๐๐ (เป็นตอน ๆ)			แขวงทางหลวงศรีสะเกษ ที่ ๒		๓๕,๐๐๐,๐๐๐				๓๕,๐๐๐,๐๐๐
- กิจกรรมหลัก ๑.๙ ปรับปรุงด้านเรขาคณิตขอบทาง ทางหลวงหมายเลข ๒๓๓๕ ตอนภูมิมิตรอด - สำโรงเกียรติ ระหว่าง กม.๒๒+๕๐๐ - กม ๒๓+๕๐๐			แขวงทางหลวงศรีสะเกษ ที่ ๒		๒๐,๐๐๐,๐๐๐				๒๐,๐๐๐,๐๐๐
- กิจกรรมหลัก ๑.๑๐ ขยายทางจราจร ทางหลวงหมายเลข ๒๒๔๘ ตอน บ้านด่าน - ซ้ำห้วย ระหว่าง กม.๒๙ + ๗๐๐ - กม. ๓๑ + ๕๐๐			แขวงทางหลวงศรีสะเกษ ที่ ๒		๔๐,๐๐๐,๐๐๐				๔๐,๐๐๐,๐๐๐
- กิจกรรมหลัก ๑.๑๑ ปรับปรุงไหล่ทาง ทางหลวงหมายเลข ๒๒๔๘ ตอน บ้านด่าน - ซ้ำห้วย ระหว่าง กม. ๓๖ + ๕๐๐ - กม.๓๙ + ๕๐๐			แขวงทางหลวงศรีสะเกษ ที่ ๒		๓๐,๐๐๐,๐๐๐				๓๐,๐๐๐,๐๐๐
<b>๖. โครงการที่ ๖ โครงการพัฒนากลุ่มท่องเที่ยวเชิงธรรมชาติ (ภาคอีสานตอนล่าง ๒)</b>		<b>๒.๕</b>	<b>๑</b> เขตรักษาพันธุ์สัตว์ป่าห้วยศาลา จังหวัดศรีสะเกษ	<b>๑๔,๐๓๓,๔๐๐</b>					<b>๑๔,๐๓๓,๔๐๐</b>
<b>- กิจกรรมหลัก ๑ พัฒนากลุ่มท่องเที่ยวเชิงธรรมชาติ (ภาคอีสานตอนล่าง ๒)</b>				<b>๑๔,๐๓๓,๔๐๐</b>					<b>๑๔,๐๓๓,๔๐๐</b>
- กิจกรรมย่อย ๑.๑ จัดทำสื่อประชาสัมพันธ์				๑๐๐,๐๐๐					๑๐๐,๐๐๐
- กิจกรรมย่อย ๑.๒ ค่าจ้างเหมาพนักงานให้บริการด้านท่องเที่ยว				๑,๐๘๐,๐๐๐					๑,๐๘๐,๐๐๐
- กิจกรรมย่อย ๑.๓ อาคารห้องน้ำรวมขนาดเล็ก (แบบพักแรม) จำนวน ๒ หลัง				๒,๔๔๒,๐๐๐					๒,๔๔๒,๐๐๐
- กิจกรรมย่อย ๑.๔ ระบบสูบน้ำด้วยพลังงานแสงอาทิตย์ ขนาด ๓ กิโลวัตต์ จำนวน ๒ ชุด				๘๙๗,๔๐๐					๘๙๗,๔๐๐
- กิจกรรมย่อย ๑.๕ หอพักน้ำ-ส่งน้ำ ๕ สบ.ม. จำนวน ๔ ชุด				๑,๖๙๒,๘๐๐					๑,๖๙๒,๘๐๐
- กิจกรรมย่อย ๑.๖ ก่อสร้างลานกางเต็นท์ขนาด ๑,๖๐๐ ตารางเมตร จำนวน ๒ ชุด				๒,๓๖๐,๐๐๐					๒,๓๖๐,๐๐๐
- กิจกรรมย่อย ๑.๗ อาคารที่กั้นนักท่องเที่ยว (แบบอาคารชุด ๔ ห้อง) จำนวน ๒ หลัง				๕,๔๖๑,๒๐๐					๕,๔๖๑,๒๐๐
<b>๗. โครงการที่ ๗ โครงการพัฒนาและส่งเสริมการท่องเที่ยวในกลุ่มจังหวัดภาคตะวันออกเฉียงเหนือตอนล่าง ๒</b>		<b>๒.๕</b>	<b>๑</b>	<b>๓๔,๖๒๓,๐๐๐</b>	<b>๘๔,๐๕๓,๐๐๐</b>				<b>๑๑๘,๖๗๖,๐๐๐</b>
<b>- กิจกรรมหลัก ๑ พัฒนาแหล่งท่องเที่ยวให้ได้มาตรฐาน</b>				<b>๓๔,๖๒๓,๐๐๐</b>	<b>๘๔,๐๕๓,๐๐๐</b>				<b>๑๑๘,๖๗๖,๐๐๐</b>
- กิจกรรมย่อย ๑.๑ พัฒนาสิ่งอำนวยความสะดวกเพื่อรองรับการท่องเที่ยวเชิงอนุรักษ์ในอุทยานแห่งชาติเขาพระวิหาร ตำบลเสาชงชัย อำเภอกันทรลักษ์ จังหวัดศรีสะเกษ และตำบลโคกสะอาด อำเภอน้ำขุ่น จังหวัดอุบลราชธานี			อุทยานแห่งชาติเขาพระวิหาร	๓,๑๔๘,๐๐๐	๙,๕๕๗,๐๐๐				๑๒,๗๐๕,๐๐๐
- กิจกรรมย่อย ๑.๒ พัฒนาแหล่งท่องเที่ยวและก่อสร้างลานจอดรถ บริเวณอ่างเก็บน้ำห้วยสีโท วนอุทยานภูสิงห์-ภูผาผึ้ง จังหวัดอำนาจเจริญ			วนอุทยานภูสิงห์ - ภูผาผึ้ง	๓๑,๔๗๕,๐๐๐					๓๑,๔๗๕,๐๐๐
- กิจกรรมย่อย ๑.๓ พิพิธภัณฑ์อาคารพญานาค			สนง.โยธาธิการและผังเมืองจังหวัดยโสธร		๓,๔๖๐,๐๐๐				๓,๔๖๐,๐๐๐
- กิจกรรมย่อย ๑.๔ พิพิธภัณฑ์อาคารพญาคันคาก			สนง.โยธาธิการและผังเมืองจังหวัดยโสธร		๖,๒๔๑,๐๐๐				๖,๒๔๑,๐๐๐
- กิจกรรมย่อย ๑.๕ ก่อสร้างศูนย์บริการนักท่องเที่ยว อุทยานแห่งชาติแก่งตะนะ (อป๒๖๑๗)			สำนักบริหารพื้นที่อนุรักษ์ที่ ๙ (อุบลราชธานี) อช.แก่งตะนะ		๕,๗๒๐,๐๐๐				๕,๗๒๐,๐๐๐
- กิจกรรมย่อย ๑.๖ ปรับปรุงและพัฒนาจุดท่องเที่ยวให้เป็นแหล่งท่องเที่ยวทางธรรมชาติที่มีคุณภาพได้มาตรฐาน			สำนักบริหารพื้นที่อนุรักษ์ที่ ๙ (อุบลราชธานี) ,อช.แก่งตะนะ		๙,๘๓๐,๐๐๐				๙,๘๓๐,๐๐๐



บัญชีรายการชุดโครงการสำคัญ				งบประมาณดำเนินการ					
แผนงาน/โครงการ	ยุทธศาสตร์ชาติ (X)/ แผนแม่บท (Y)	แหล่ง งบประมาณ	หน่วยดำเนินการ	พ.ศ. ๒๕๖๖	พ.ศ. ๒๕๖๗	พ.ศ. ๒๕๖๘	พ.ศ. ๒๕๖๙	พ.ศ. ๒๕๗๐	พ.ศ. ๒๕๖๖ - ๒๕๗๐
- กิจกรรมย่อย ๑.๗ ปรับปรุงและพัฒนาเรือนสุขนที่ให้เป็นแหล่งศึกษาพระราชกรณียกิจที่มีคุณภาพได้มาตรฐาน			สำนักบริหารพื้นที่อนุรักษ์ที่ ๙ (อุบลราชธานี) ,อช.แก่งตะนะ		๙,๖๗๐,๐๐๐				๙,๖๗๐,๐๐๐
- กิจกรรมย่อย ๑.๘ พัฒนาแหล่งท่องเที่ยว ลานกางเต็นท์ วนอุทยานน้ำตกผาหลวง ให้ได้มาตรฐาน			สำนักบริหารพื้นที่อนุรักษ์ที่ ๙ (อุบลราชธานี) วนอุทยานน้ำตกผาหลวง		๕,๘๙๗,๐๐๐				๕,๘๙๗,๐๐๐
- กิจกรรมย่อย ๑.๙ ก่อสร้างลานจอดรถ เพื่ออำนวยความสะดวกแก่นักท่องเที่ยว วนอุทยานน้ำตกผาหลวง จังหวัดอุบลราชธานี			สำนักบริหารพื้นที่อนุรักษ์ที่ ๙ (อุบลราชธานี) วนอุทยานน้ำตกผาหลวง		๒,๘๒๕,๐๐๐				๒,๘๒๕,๐๐๐
- กิจกรรมย่อย ๑.๑๐ พัฒนาเส้นทางเดินชมแหล่งท่องเที่ยวทุ่งดอกไม้ป่า วนอุทยานน้ำตกผาหลวง จังหวัดอุบลราชธานี			สำนักบริหารพื้นที่อนุรักษ์ที่ ๙ (อุบลราชธานี) วนอุทยานน้ำตกผาหลวง		๒,๐๐๐,๐๐๐				๒,๐๐๐,๐๐๐
- กิจกรรมย่อย ๑.๑๑ พัฒนาแหล่งท่องเที่ยวจัดทำคันตลิ่งคอนกรีตหินเรียง เส้นทาง เดิน วิ่ง และปั่นจักรยาน บริเวณอ่างเก็บน้ำห้วยทราย วนอุทยานภูสิงห์ ภูผาผึ้ง จังหวัดอำนาจเจริญ เพื่อรองรับนักท่องเที่ยวและได้มาตรฐาน			สำนักบริหารพื้นที่อนุรักษ์ที่ ๙ (อุบลราชธานี) วนอุทยานภูสิงห์ ภูผาผึ้ง		๑๘,๑๒๓,๐๐๐				๑๘,๑๒๓,๐๐๐
- กิจกรรมย่อย ๑.๑๒ พัฒนาแหล่งท่องเที่ยวจัดทำคันตลิ่งคอนกรีตเรียง ตามแนวแหล่งท่องเที่ยวอ่างเก็บน้ำห้วยสีโท วนอุทยานภูสิงห์ ภูผาผึ้ง จังหวัดอำนาจเจริญ			สำนักบริหารพื้นที่อนุรักษ์ที่ ๙ (อุบลราชธานี) วนอุทยานภูสิงห์ ภูผาผึ้ง		๓,๒๔๐,๐๐๐				๓,๒๔๐,๐๐๐
- กิจกรรมย่อย ๑.๑๓ ปรับปรุงระบบสูบน้ำพลังงานแสงอาทิตย์ สวนสมเด็จพระศรีนครินทร์ ศรีสะเกษ อำเภอเมืองศรีสะเกษ จังหวัดศรีสะเกษ			วิทยาลัยเกษตรและเทคโนโลยีศรีสะเกษ		๔๕๕,๐๐๐				๔๕๕,๐๐๐
- กิจกรรมย่อย ๑.๑๔ ปรับปรุงซ่อมแซมศูนย์จัดแสดงและจัดจำหน่ายสินค้า OTOP สวนสมเด็จพระศรีนครินทร์ศรีสะเกษ อำเภอเมืองศรีสะเกษ จังหวัดศรีสะเกษ			วิทยาลัยเกษตรและเทคโนโลยีศรีสะเกษ		๘๘๕,๐๐๐				๘๘๕,๐๐๐
- กิจกรรมย่อย ๑.๑๕ ปรับปรุงซ่อมแซมแหล่งท่องเที่ยววัดสระกำแพงใหญ่ อำเภออุทุมพรพิสัย จังหวัดศรีสะเกษ			สง.โยธาธิการและผังเมืองจังหวัดศรีสะเกษ		๓,๗๓๖,๐๐๐				๓,๗๓๖,๐๐๐
- กิจกรรมย่อย ๑.๑๖ พัฒนาแหล่งท่องเที่ยว ลำห้วยผิงซ้าย			สง.โยธาธิการและผังเมืองจังหวัดยโสธร		๒,๔๑๔,๐๐๐				๒,๔๑๔,๐๐๐
<b>๘. โครงการที่ ๘ โครงการฟื้นฟูอุตสาหกรรมท่องเที่ยวชุมชนพัฒนาศักยภาพหมู่บ้านอุตสาหกรรมสร้างสรรค์ (Creative Industry Village) ตามแนวคิด BCG</b>	<b>๒.๕</b>	<b>๑</b>	สำนักงานอุตสาหกรรมจังหวัดในกลุ่มจังหวัด	<b>๖,๒๙๖,๐๐๐</b>	<b>๑๐,๐๐๐,๐๐๐</b>				<b>๑๖,๒๙๖,๐๐๐</b>
- กิจกรรมหลัก ๑ สัมมนาจัดทำแนวทางและแผนปฏิบัติการฟื้นฟูการท่องเที่ยวชุมชนอุตสาหกรรมสร้างสรรค์ (CIV) และศึกษาดูงานหมู่บ้านอุตสาหกรรมต้นแบบ				๓,๑๔๘,๐๐๐	๔๐๐,๐๐๐				๓,๕๔๘,๐๐๐
- กิจกรรมหลัก ๒ พัฒนาผลิตภัณฑ์และการบริการจากแนวคิด BCG เพื่อเป็นของฝากของที่ระลึกของหมู่บ้านอุตสาหกรรมสร้างสรรค์ (CIV) หรือพัฒนาเมนูพื้นถิ่นในการให้บริการการท่องเที่ยวชุมชน				๓,๑๔๘,๐๐๐	๖,๐๐๐,๐๐๐				๙,๑๔๘,๐๐๐
- กิจกรรมหลัก ๓ กิจกรรมบูตแสดงการท่องเที่ยวชุมชนหมู่บ้านอุตสาหกรรมสร้างสรรค์ (CIV) ที่ผ่านการพัฒนาในงานประเพณีสำคัญ เช่น งานประเพณีแห่เทียนพรรษาอุบลราชธานี หรืองานกาชาดของจังหวัดในพื้นที่					๒,๘๐๐,๐๐๐				๒,๘๐๐,๐๐๐
- กิจกรรมหลัก ๔ สร้างการรับรู้และกระตุ้นตลาดการท่องเที่ยวชุมชนหมู่บ้านอุตสาหกรรมสร้างสรรค์ (CIV) ผ่านสื่อออนไลน์					๖๐๐,๐๐๐				๖๐๐,๐๐๐
- กิจกรรมหลัก ๕ สนับสนุนและบริหารโครงการ					๒๐๐,๐๐๐				๒๐๐,๐๐๐

บัญชีรายการชุดโครงการสำคัญ				งบประมาณดำเนินการ					
แผนงาน/โครงการ	ยุทธศาสตร์ชาติ (X)/ แผนแม่บทฯ (Y)	แหล่ง งบประมาณ	หน่วยดำเนินการ	พ.ศ. ๒๕๖๖	พ.ศ. ๒๕๖๗	พ.ศ. ๒๕๖๘	พ.ศ. ๒๕๖๙	พ.ศ. ๒๕๗๐	พ.ศ. ๒๕๖๖ - ๒๕๗๐
๙. โครงการที่ ๙ โครงการพัฒนาและส่งเสริมการท่องเที่ยว ป่าบ้านทานการโบสถ์ ตำบลนาคำ อำเภอศรีเมืองใหม่ จังหวัดอุบลราชธานี	๒.๕	๑	สำนักจัดการทรัพยากรป่าไม้ที่ ๗ สาขาอุบลราชธานี	-	๘,๒๘๕,๖๐๐				๘,๒๘๕,๖๐๐
- กิจกรรมหลัก ๑ พัฒนาแหล่งท่องเที่ยวและสิ่งอำนวยความสะดวก					๘,๒๘๕,๖๐๐				๘,๒๘๕,๖๐๐
๑๐. โครงการที่ ๑๐ โครงการเยาวชนแกนนำอาสาพัฒนาชุมชนให้เป็นชุมชนน่าอยู่น่าเที่ยว	๒.๕	๑	สำนักงานศึกษาธิการภาค ๑๔	-	๕,๐๐๐,๐๐๐	-	-	-	๕,๐๐๐,๐๐๐
- กิจกรรมหลัก ๑ เยาวชนแกนนำอาสาพัฒนาชุมชนให้เป็นชุมชนน่าอยู่น่าเที่ยว					๕,๐๐๐,๐๐๐				๕,๐๐๐,๐๐๐
๑๑. โครงการที่ ๑๑ โครงการส่งเสริมพัฒนาและยกระดับศักยภาพบุคลากรด้านการท่องเที่ยวกลุ่มจังหวัดฯ	๒.๕	๑	สำนักงานการท่องเที่ยวและกีฬา จังหวัดในกลุ่มจังหวัด	-	๒,๐๐๐,๐๐๐				๒,๐๐๐,๐๐๐
- กิจกรรมหลัก ๑ ประชุมสัมมนาผู้ประกอบการด้านการท่องเที่ยวกลุ่มจังหวัดฯ			สำนักงานการท่องเที่ยวและกีฬา จังหวัดยโสธร		๑,๐๐๐,๐๐๐				๑,๐๐๐,๐๐๐
- กิจกรรมหลัก ๒ ศึกษาแลกเปลี่ยนเรียนรู้ประสบการณ์ผู้ประกอบการด้านการท่องเที่ยว นอกพื้นที่กลุ่มจังหวัดฯ			สำนักงานการท่องเที่ยวและกีฬา จังหวัดยโสธร		๑,๐๐๐,๐๐๐				๑,๐๐๐,๐๐๐
๑๒. โครงการที่ ๑๒ โครงการพัฒนาและยกระดับบุคลากรด้านท่องเที่ยวโดยชุมชนแบบครบวงจรอย่างยั่งยืน กลุ่มจังหวัดฯ	๒.๕	๑	สำนักงานการท่องเที่ยวและกีฬา จังหวัดในกลุ่มจังหวัด	-	๒,๐๐๐,๐๐๐				๒,๐๐๐,๐๐๐
- กิจกรรมหลัก ๑ ประชุมเชิงปฏิบัติการชุมชนท่องเที่ยวกลุ่มจังหวัดฯ			สำนักงานการท่องเที่ยวและกีฬา จังหวัดยโสธร		๑,๐๐๐,๐๐๐				๑,๐๐๐,๐๐๐
- กิจกรรมหลัก ๒ แลกเปลี่ยนเรียนรู้ประสบการณ์ด้านการท่องเที่ยวโดยชุมชนกลุ่มจังหวัดฯ ทั้งในและนอกพื้นที่			สำนักงานการท่องเที่ยวและกีฬา จังหวัดยโสธร		๑,๐๐๐,๐๐๐				๑,๐๐๐,๐๐๐
๑๓. โครงการที่ ๑๓ โครงการส่งเสริมพัฒนาประชาสัมพันธ์การตลาดด้านการท่องเที่ยวและกิจกรรมการท่องเที่ยวและกีฬาเชิงสร้างสรรค์กลุ่มจังหวัดฯ	๒.๕	๑	สำนักงานการท่องเที่ยวและกีฬา จังหวัดในกลุ่มจังหวัด	-	๘,๐๐๐,๐๐๐	-	-	-	๘,๐๐๐,๐๐๐
- กิจกรรมหลัก ๑ ประชาสัมพันธ์การตลาดด้านการท่องเที่ยวกลุ่มจังหวัดฯ			สำนักงานการท่องเที่ยวและกีฬา จังหวัดยโสธร		๒,๐๐๐,๐๐๐				๒,๐๐๐,๐๐๐
- กิจกรรมหลัก ๒ จัดทำสื่อประชาสัมพันธ์ด้านการท่องเที่ยวกลุ่มจังหวัดฯ			สำนักงานการท่องเที่ยวและกีฬา จังหวัดยโสธร		๒,๐๐๐,๐๐๐				๒,๐๐๐,๐๐๐
- กิจกรรมหลัก ๓ trial Run กลุ่มจังหวัดฯ			สำนักงานการท่องเที่ยวและกีฬา จังหวัดยโสธร		๒,๐๐๐,๐๐๐				๒,๐๐๐,๐๐๐
- กิจกรรมหลัก ๔ Night Run กลุ่มจังหวัดฯ			สำนักงานการท่องเที่ยวและกีฬา จังหวัดยโสธร		๒,๐๐๐,๐๐๐				๒,๐๐๐,๐๐๐
ประเด็นการพัฒนาที่ ๔ การพัฒนาทรัพยากรมนุษย์ สร้างโอกาส และความเสมอภาคทางสังคมและความมั่นคง				๖๕,๑๖๕,๓๐๐	๓๒,๖๑๘,๗๐๐	๑๑,๒๒๓,๖๐๐	๓,๗๐๙,๖๐๐	๓,๗๐๙,๖๐๐	๑๑๖,๕๒๖,๘๐๐
แผนงานที่ ๑ เสริมพัฒนาคุณภาพชีวิตและระบบบริการสุขภาพของคนไทยทุกช่วงวัย และเสริมสร้างความสมบูรณ์ของครอบครัว และความเข้มแข็งของชุมชน				๑๕,๗๕๑,๘๐๐	๑๘,๓๙๘,๑๐๐	๗,๕๑๘,๐๐๐	-	-	๔๑,๖๖๗,๙๐๐
๑. โครงการที่ ๑ โครงการสร้างงานเพื่อปรับที่อยู่อาศัยผู้สูงอายุ คนพิการ	๔.๑๗	๑	สำนักงานพัฒนาสังคมและความมั่นคงของมนุษย์จังหวัดในกลุ่มจังหวัด	๔,๔๕๙,๖๐๐					๔,๔๕๙,๖๐๐
- กิจกรรมหลัก ๑ สร้างงานเพื่อปรับปรุงที่อยู่อาศัยผู้สูงอายุ คนพิการ				๔,๔๕๙,๖๐๐					๔,๔๕๙,๖๐๐
- กิจกรรมย่อย ๑.๑ สำรวจกลุ่มเป้าหมายที่มีปัญหาด้านที่อยู่อาศัยในพื้นที่				๒๙,๐๐๐					๒๙,๐๐๐
- กิจกรรมย่อย ๑.๒ การวิเคราะห์สภาพปัญหาและความต้องการด้านที่อยู่อาศัยของผู้สูงอายุ คนพิการ				๒๙,๐๐๐					๒๙,๐๐๐
- กิจกรรมย่อย ๑.๓ ดำเนินการประมาณราคาและวัสดุอุปกรณ์ สำหรับใช้ในการซ่อมแซมที่อยู่อาศัยผู้สูงอายุ				๔๐๑,๖๐๐					๔๐๑,๖๐๐

บัญชีรายการชุดโครงการสำคัญ				งบประมาณดำเนินการ					
แผนงาน/โครงการ	ยุทธศาสตร์ชาติ (X)/ แผนแม่บทฯ (Y)	แหล่ง งบประมาณ	หน่วยดำเนินการ	พ.ศ. ๒๕๖๖	พ.ศ. ๒๕๖๗	พ.ศ. ๒๕๖๘	พ.ศ. ๒๕๖๙	พ.ศ. ๒๕๗๐	พ.ศ. ๒๕๖๖ - ๒๕๗๐
- กิจกรรมย่อย ๑.๔ วัสดุ อุปกรณ์และซ่อมแซมบ้าน				๔,๐๐๐,๐๐๐					๔,๐๐๐,๐๐๐
<b>๒. โครงการที่ ๒ โครงการเสริมสร้างและพัฒนาศักยภาพแรงงาน เพื่อสร้างงาน สร้างอาชีพ เพิ่มรายได้มั่นคง และมีคุณภาพชีวิตที่ดี</b>	๓.๑๑	๑	สำนักงานแรงงานจังหวัดในกลุ่ม จังหวัด/สถาบันพัฒนาฝีมือแรงงาน ในกลุ่มจังหวัด/สำนักงานพัฒนา ฝีมือแรงงานในกลุ่มจังหวัด	๖,๓๐๗,๖๐๐					๖,๓๐๗,๖๐๐
- กิจกรรมหลัก ๑ เสริมสร้างองค์ความรู้ เพื่อการเข้าถึงสิทธิทางสังคม สู่งานนอกระบบ				๒,๒๖๑,๐๐๐					๒,๒๖๑,๐๐๐
- กิจกรรมหลัก ๒ ๑ อาชีพ ๑ อาชีพ เพื่อสร้างงาน สร้างอาชีพ เพิ่มรายได้ และความมั่นคงในชีวิต				๔,๐๔๖,๖๐๐					๔,๐๔๖,๖๐๐
<b>๓. โครงการที่ ๓ โครงการพัฒนาคุณภาพชีวิตกลุ่มเปราะบางรายครัวเรือนเพียงพอ บณวิถีพอเพียง</b>	๓.๑๑	๑	สำนักงานพัฒนาสังคมและความ มั่นคงของมนุษย์จังหวัดในกลุ่ม จังหวัด	๔,๙๘๔,๖๐๐	๔,๙๘๔,๖๐๐				๙,๙๖๙,๒๐๐
- กิจกรรมหลัก ๑ พัฒนาคุณภาพชีวิตกลุ่มเปราะบางรายครัวเรือนเพียงพอ บณวิถีพอเพียง				๔,๙๘๔,๖๐๐	๔,๙๘๔,๖๐๐				๙,๙๖๙,๒๐๐
- กิจกรรมย่อย ๑.๑ การประชุมเชิงปฏิบัติการคณะทำงานขับเคลื่อนการพัฒนาคุณภาพชีวิตกลุ่มเปราะบาง รายครัวเรือนในเขตจังหวัดภาคตะวันออกเฉียงเหนือตอนล่าง ๒				๑๕๖,๐๐๐	๑๕๖,๐๐๐				๓๑๒,๐๐๐
- กิจกรรมย่อย ๑.๒ การวิเคราะห์และกำหนดต้นแบบความพอเพียงแก่กลุ่มครัวเรือนเปราะบางเป้าหมาย				๘๘๘,๐๐๐	๘๘๘,๐๐๐				๑,๗๗๖,๐๐๐
- กิจกรรมย่อย ๑.๓ การเรียนรู้การดำรงตนบนวิถีพอเพียงจากครัวเรือนพอเพียงต้นแบบ				๕๖๒,๔๐๐	๕๖๒,๔๐๐				๑,๑๒๔,๘๐๐
- กิจกรรมย่อย ๑.๔ การปฏิบัติตนของครัวเรือนเปราะบางบนวิถีพอเพียง				๑,๗๒๐,๖๐๐	๑,๗๒๐,๖๐๐				๓,๔๔๑,๒๐๐
- กิจกรรมย่อย ๑.๕ การประเมินและคัดเลือกครัวเรือนเปราะบางต้นแบบดีเด่น ประจำปี				๒๑๖,๘๐๐	๒๑๖,๘๐๐				๔๓๓,๖๐๐
- กิจกรรมย่อย ๑.๖ จัดมหกรรมประเมินความสุขมวลรวมของครัวเรือน				๙๑๔,๔๐๐	๙๑๔,๔๐๐				๑,๘๒๘,๘๐๐
- กิจกรรมย่อย ๑.๗ การประชุมเชิงปฏิบัติการคณะทำงานขับเคลื่อนการพัฒนาคุณภาพชีวิตครัวเรือน เปราะบางเพียงพอ บณวิถีพอเพียง				๒๓๐,๔๐๐	๒๓๐,๔๐๐				๔๖๐,๘๐๐
- กิจกรรมย่อย ๑.๘ การบริหารโครงการ				๒๙๖,๐๐๐	๒๙๖,๐๐๐				๕๙๒,๐๐๐
<b>๔. โครงการที่ ๔ โครงการเด็กไทยสูงที่สุดมีส่วน พัฒนาการสมวัย IQ เกิน ๑๐๐ เพื่อการเสริมสร้างด้านเยาว์ ปัญญา</b>	๓.๑๑	๑	สำนักงานสาธารณสุขจังหวัดในกลุ่ม จังหวัด	-	๗,๕๑๔,๐๐๐	๗,๕๑๔,๐๐๐	-	-	๑๕,๐๒๘,๐๐๐
- กิจกรรมหลัก ๑ พัฒนาศักยภาพครู ก เรื่องการใช้คู่มือประกอบการฝึกเพื่อเพิ่มระดับสติปัญญา เด็กอายุ ๒-๑๕ ปี					๑๒๗,๓๐๐	๑๒๗,๓๐๐			๒๕๔,๖๐๐
- กิจกรรมหลัก ๒ พัฒนาศักยภาพครู ข เรื่องการใช้คู่มือประกอบการฝึกเพื่อเพิ่มระดับสติปัญญา เด็กอายุ ๒-๑๕ ปี					๒,๒๗๔,๓๐๐	๒,๒๗๔,๓๐๐			๔,๕๔๘,๖๐๐
- กิจกรรมหลัก ๓ จัดซื้อคู่มือประกอบการฝึกเพื่อเพิ่มระดับสติปัญญา เด็กอายุ ๒-๑๕ ปี และแบบบันทึก กิจกรรมการฝึกเพื่อเพิ่มระดับสติปัญญา					๔,๒๒๒,๐๐๐	๔,๒๒๒,๐๐๐			๘,๔๔๔,๐๐๐
- กิจกรรมหลัก ๔ ประชุมเชิงปฏิบัติการและออกเยี่ยมประเมินความสามารถทางเยาว์ปัญญา					๘๙๐,๔๐๐	๘๙๐,๔๐๐			๑,๗๘๐,๘๐๐
<b>๕. โครงการที่ ๕ โครงการพัฒนาระบบการดูแลสุขภาพและคุณภาพชีวิตเพื่อรองรับสังคมผู้สูงอายุแบบ บูรณาการ</b>	๓.๑๑	๑	สำนักงานสาธารณสุขจังหวัดในกลุ่ม จังหวัด	-	๕,๘๙๙,๕๐๐	-	-	-	๕,๘๙๙,๕๐๐
- กิจกรรมหลัก ๑ พัฒนาระบบการดูแลสุขภาพและคุณภาพชีวิตเพื่อรองรับสังคมผู้สูงอายุแบบบูรณาการ					๕,๘๙๙,๕๐๐				๕,๘๙๙,๕๐๐

บัญชีรายการชุดโครงการสำคัญ				งบประมาณดำเนินการ					
แผนงาน/โครงการ	ยุทธศาสตร์ชาติ (X) / แผนแม่บทฯ (Y)	แหล่งงบประมาณ	หน่วยดำเนินการ	พ.ศ. ๒๕๖๖	พ.ศ. ๒๕๖๗	พ.ศ. ๒๕๖๘	พ.ศ. ๒๕๖๙	พ.ศ. ๒๕๗๐	พ.ศ. ๒๕๖๖ - ๒๕๗๐
<b>แผนงานที่ ๒ ส่งเสริมคุณภาพการศึกษา และการเข้าถึงเทคโนโลยีดิจิทัล</b>				๓๙,๓๒๓,๘๐๐	๑๐,๕๑๑,๐๐๐	-	-	-	๔๙,๘๓๔,๘๐๐
<b>๑. โครงการที่ ๑ โครงการมหัศจรรย์ ๑,๐๐๐ วันแรกแห่งชีวิต รอบรู้ ล้อมรัก อุ๋นไอรัก สายใย สื่อสาร เด็กไทย พัฒนาการสมวัย IQ ดี (ช่วงที่ ๒) เพื่อการเสริมสร้างด้านสติปัญญา อารมณ์ ด้วยวินัยเชิงบวก</b>	๓.๑๑	๑	สำนักงานสาธารณสุขภายในกลุ่มจังหวัด	๘,๘๘๒,๔๐๐	-	-	-	-	๘,๘๘๒,๔๐๐
- กิจกรรมหลัก ๑ พัฒนาศักยภาพแกนนำในการส่งเสริมเด็กปฐมวัยด้วยหลักสูตร TRIPLE P (ครู ก)			สำนักงานสาธารณสุขในกลุ่มจังหวัด	๘๑๖,๐๐๐					๘๑๖,๐๐๐
- กิจกรรมหลัก ๒ ประชุมเชิงปฏิบัติการ เสริมสร้างวินัยเชิงบวกเด็กปฐมวัยด้วยหลักสูตร TRIPLE P (แกนนำชุมชน ผู้ดูแลเด็ก) และการจัดซื้ออุปกรณ์สาคิดของเล่นส่งเสริมพัฒนาการเด็กปฐมวัย ด้าน IQ และ EQ				๗,๕๖๖,๖๐๐					๗,๕๖๖,๖๐๐
- กิจกรรมหลัก ๓ ประชุมเชิงปฏิบัติการ สร้างแนวทางการวิเคราะห์ปัญหา แก้ไขปัญหาด้วยระบบ CARE PLAN				๔๙๙,๘๐๐					๔๙๙,๘๐๐
<b>๒. โครงการที่ ๒ พัฒนาการศึกษาดังกล่าวถึงปฐมวัยในสถานศึกษา</b>	๓.๑๑	๑	สำนักงานศึกษาธิการภาค ๑๔	๑๔,๕๕๐,๐๐๐					๑๔,๕๕๐,๐๐๐
- กิจกรรมหลัก ๑ พัฒนาการศึกษาดังกล่าวถึงปฐมวัยด้วยรูปแบบการสอนที่หลากหลายตามบริบทของพื้นที่				๑๔,๕๕๐,๐๐๐					๑๔,๕๕๐,๐๐๐
- กิจกรรมย่อย ๑.๑ ประชุมปฏิบัติการพัฒนาระบบฐานข้อมูลสารสนเทศเด็กปฐมวัยดิจิทัล				๑,๕๐๐,๐๐๐					๑,๕๐๐,๐๐๐
- กิจกรรมย่อย ๑.๒ พัฒนาการศึกษาดังกล่าวถึงปฐมวัย				๑๐,๐๐๐,๐๐๐					๑๐,๐๐๐,๐๐๐
- กิจกรรมย่อย ๑.๓ พัฒนาสถานที่ดูแลเด็กปฐมวัยให้เป็นแหล่งเรียนรู้ได้มาตรฐานประเทศด้านการพัฒนาทักษะ EF. (Executive Functions)				๒,๐๕๐,๐๐๐					๒,๐๕๐,๐๐๐
- กิจกรรมย่อย ๑.๔ วิจัยด้านการพัฒนาเด็ก				๑,๐๐๐,๐๐๐					๑,๐๐๐,๐๐๐
<b>๓. โครงการที่ ๓ โครงการพัฒนาความรู้และทักษะชีวิตสำหรับวัยเรียนกลุ่มจังหวัดภาคตะวันออกเฉียงเหนือ ตอนล่าง ๒</b>	๓.๑๑	๑	มหาวิทยาลัยอุบลราชธานี สำนักงานศึกษาธิการภาค ๑๔	๔,๖๕๑,๐๐๐	๔,๗๑๑,๐๐๐	-	-	-	๙,๓๖๒,๐๐๐
- กิจกรรมหลัก ๑ พัฒนาและเพิ่มทักษะการเรียนรู้ที่จำเป็นของผู้เรียนสู่โลกศตวรรษที่ ๒๑ สามารถเข้าถึงการเรียนรู้อย่างต่อเนื่องและตลอดชีวิต				๔,๖๕๑,๐๐๐	๔,๗๑๑,๐๐๐				๙,๓๖๒,๐๐๐
- กิจกรรมย่อย ๑.๑ บ้านนักวิทยาศาสตร์น้อย ประเทศไทย				๓๑๐,๐๐๐	๓๑๐,๐๐๐				๖๒๐,๐๐๐
- กิจกรรมย่อย ๑.๒ มหาวิทยาลัยเด็กสัญจร				๑,๒๐๐,๐๐๐	๑,๒๐๐,๐๐๐				๒,๔๐๐,๐๐๐
- กิจกรรมย่อย ๑.๓ การยาง ม.อุบล สัญจร				๓๑๐,๐๐๐					๓๑๐,๐๐๐
- กิจกรรมย่อย ๑.๔ ค่ายพิสิกส์และดาราศาสตร์				๔๑๓,๐๐๐					๔๑๓,๐๐๐
- กิจกรรมย่อย ๑.๕ การพัฒนาการเรียนรู้ผ่านของเล่นศิลปะ				๒๗๐,๐๐๐	๒๗๐,๐๐๐				๕๔๐,๐๐๐
- กิจกรรมย่อย ๑.๖ การเรียนรู้วิทยาศาสตร์ผ่านโครงการ				๑,๖๔๘,๐๐๐	๑,๖๔๘,๐๐๐				๓,๒๙๖,๐๐๐
- กิจกรรมย่อย ๑.๗ การเรียนรู้ด้านเทคโนโลยีสารสนเทศ				๒๕๐,๐๐๐	๒๕๐,๐๐๐				๕๐๐,๐๐๐
- กิจกรรมย่อย ๑.๘ สนุกกับคณิต...พิชิตเขาวงกต				๒๕๐,๐๐๐					๒๕๐,๐๐๐
- กิจกรรมย่อย ๑.๙ ยกระดับผลสัมฤทธิ์ทางการเรียนของผู้เรียน (O-NET) ระดับชั้นประถมศึกษาปีที่ ๖					๓๑๐,๐๐๐				๓๑๐,๐๐๐
- กิจกรรมย่อย ๑.๑๐ ยกระดับผลสัมฤทธิ์ทางการเรียนของผู้เรียน (O-NET) ระดับมัธยมศึกษา ปีที่ ๓					๓๑๐,๐๐๐				๓๑๐,๐๐๐
- กิจกรรมย่อย ๑.๑๑ ยกระดับผลสัมฤทธิ์ทางการเรียนของผู้เรียน (O-NET) ระดับมัธยมศึกษา ปีที่ ๖					๔๑๓,๐๐๐				๔๑๓,๐๐๐

บัญชีรายการชุดโครงการสำคัญ				งบประมาณดำเนินการ					
แผนงาน/โครงการ	ยุทธศาสตร์ชาติ (X) / แผนแม่บทฯ (Y)	แหล่ง งบประมาณ	หน่วยดำเนินการ	พ.ศ. ๒๕๖๖	พ.ศ. ๒๕๖๗	พ.ศ. ๒๕๖๘	พ.ศ. ๒๕๖๙	พ.ศ. ๒๕๗๐	พ.ศ. ๒๕๖๖ - ๒๕๗๐
<b>๔. โครงการที่ ๔ โครงการพัฒนาทักษะการเรียนรู้และที่จำเป็นของผู้เรียนสู่โลกศตวรรษที่ ๒๑</b>	๓.๑๒	๑	สำนักงานศึกษาธิการภาค ๑๔ , มหาวิทยาลัยอุบลราชธานี	๑๑,๒๔๐,๔๐๐					๑๑,๒๔๐,๔๐๐
- กิจกรรมหลัก ๑ พัฒนาทักษะการเรียนรู้และที่จำเป็นของผู้เรียนสู่โลกศตวรรษที่ ๒๑				๑,๒๐๐,๐๐๐					๑,๒๐๐,๐๐๐
- กิจกรรมย่อย ๑.๑ ดิจิทัลเพื่อการบริหารจัดการศึกษา				๑,๒๐๐,๐๐๐					๑,๒๐๐,๐๐๐
- กิจกรรมย่อย ๑.๑.๑ ประชุมปฏิบัติการใช้โปรแกรมดิจิทัลเพื่อการบริหารจัดการศึกษา โดยโปรแกรม AMSS++ และ SMSS (ระบบสนับสนุนการบริหารจัดการ)				๕๐๐,๐๐๐					๕๐๐,๐๐๐
- กิจกรรมย่อย ๑.๑.๒ พัฒนาสื่อและแหล่งเรียนรู้ดิจิทัล (คลิปหนังสือ , ฐานข้อมูลแหล่งเรียนรู้ออนไลน์ , คลังข้อสอบออนไลน์)				๗๐๐,๐๐๐					๗๐๐,๐๐๐
- กิจกรรมหลัก ๒ พัฒนาผู้เรียนให้มีทักษะการเรียนรู้และทักษะที่จำเป็นที่หลากหลาย				๖,๐๔๐,๔๐๐					๖,๐๔๐,๔๐๐
- กิจกรรมหลัก ๒.๑ จัดค่ายกิจกรรมการเรียนรู้ Active Learning ในรูปแบบของ STEM & STEAM education				๓,๐๐๐,๐๐๐					๓,๐๐๐,๐๐๐
- กิจกรรมย่อย ๒.๒ รู้จักcodingวิงส์สู่ออนาคต (การเขียนโปรแกรมบนอินเทอร์เน็ต)				๑,๐๔๐,๔๐๐					๑,๐๔๐,๔๐๐
- กิจกรรมย่อย ๒.๓ ครอบรู้ด้านสุขภาพให้ปลอดภัยจากโรคโควิด-๑๙				๒,๐๐๐,๐๐๐					๒,๐๐๐,๐๐๐
- กิจกรรมหลัก ๓ ๑ โรงเรียน ๑ นวัตกรรม				๔,๐๐๐,๐๐๐					๔,๐๐๐,๐๐๐
- กิจกรรมย่อย ๓.๑ ตลาดนัดการศึกษา ๑ โรงเรียน ๑ นวัตกรรม & เวทีเสวนาแลกเปลี่ยนเรียนรู้				๔,๐๐๐,๐๐๐					๔,๐๐๐,๐๐๐
<b>๕. โครงการที่ ๕ โครงการขับเคลื่อนการพัฒนาศักยภาพการอ่านออก เขียนได้ของเด็กไทย/เยาวชนไทยในพื้นที่กลุ่มจังหวัดภาคตะวันออกเฉียงเหนือตอนล่าง ๒ สู่คุณภาพชีวิตที่ดี</b>	๓.๑๒	๑	สำนักงานศึกษาธิการภาค ๑๔	-	๕,๘๐๐,๐๐๐	-	-	-	๕,๘๐๐,๐๐๐
- กิจกรรมหลัก ๑ ขับเคลื่อนการพัฒนาศักยภาพการอ่านออก เขียนได้ของเด็กไทย/เยาวชนไทยในพื้นที่กลุ่มจังหวัดภาคตะวันออกเฉียงเหนือตอนล่าง ๒ สู่คุณภาพชีวิตที่ดี					๕,๘๐๐,๐๐๐				๕,๘๐๐,๐๐๐
<b>แผนงานที่ ๓ สังคมมีความยุติธรรม ความมั่นคงด้านความปลอดภัยในชีวิตและทรัพย์สิน รวมทั้งปลอดภัยาเสพติด และอบายมุข</b>				๑,๙๕๕,๑๐๐	๑,๙๕๕,๑๐๐	๑,๙๕๕,๑๐๐	๑,๙๕๕,๑๐๐	๑,๙๕๕,๑๐๐	๙,๗๗๕,๕๐๐
<b>๑. โครงการที่ ๑ โครงการหน่วยปฏิบัติการยุติธรรมเชิงรุกสร้างสุขให้ประชาชน</b>	๓.๒๒	๑	สำนักงานยุติธรรมจังหวัดอุบลราชธานี	๑,๙๕๕,๑๐๐	๑,๙๕๕,๑๐๐	๑,๙๕๕,๑๐๐	๑,๙๕๕,๑๐๐	๑,๙๕๕,๑๐๐	๙,๗๗๕,๕๐๐
- กิจกรรมหลัก ๑ หน่วยปฏิบัติการยุติธรรมเชิงรุกสร้างสุขให้ประชาชน				๑,๙๕๕,๑๐๐	๑,๙๕๕,๑๐๐	๑,๙๕๕,๑๐๐	๑,๙๕๕,๑๐๐	๑,๙๕๕,๑๐๐	๙,๗๗๕,๕๐๐
<b>แผนงานที่ ๔ การเสริมสร้างความสัมพันธ์ที่ดีกับประเทศเพื่อนบ้านและสถานการณ์ตามแนวชายแดนมีความสงบเรียบร้อย</b>				๘,๑๓๔,๖๐๐	๑,๗๕๕,๕๐๐	๑,๗๕๕,๕๐๐	๑,๗๕๕,๕๐๐	๑,๗๕๕,๕๐๐	๑๕,๑๕๒,๖๐๐
<b>๑. โครงการที่ ๑ โครงการพัฒนาศักยภาพทรัพยากรมนุษย์สร้างโอกาสความเสมอภาคทางสังคมและความมั่นคง เพื่อเสริมสร้างความเข้มแข็งอย่างยั่งยืนของหมู่บ้านชุมชนชายแดน</b>	๑.๑	๑		๘,๑๓๔,๖๐๐	๑,๗๕๕,๕๐๐	๑,๗๕๕,๕๐๐	๑,๗๕๕,๕๐๐	๑,๗๕๕,๕๐๐	๑๕,๑๕๒,๖๐๐
- กิจกรรมหลัก ๑ พัฒนาศักยภาพพลเมืองด้านความมั่นคงพื้นที่จังหวัดอุบลราชธานี			ที่ทำการปกครองจังหวัดอุบลราชธานี	๑,๗๕๕,๕๐๐	๑,๗๕๕,๕๐๐	๑,๗๕๕,๕๐๐	๑,๗๕๕,๕๐๐	๑,๗๕๕,๕๐๐	๘,๗๗๒,๕๐๐
- กิจกรรมหลัก ๒ พัฒนาศักยภาพทรัพยากรมนุษย์เพื่อสร้างความเข้มแข็งของหมู่บ้านพื้นที่จังหวัดอุบลราชธานี			กองอำนวยการรักษาความมั่นคงภายในจังหวัดอุบลราชธานี	๗๐๐,๐๐๐					๗๐๐,๐๐๐
- กิจกรรมหลัก ๓ พัฒนาการมีส่วนร่วมของชุมชนเพื่อสร้างความปลอดภัยในชีวิตและทรัพย์สินตามแนวชายแดน			กองอำนวยการรักษาความมั่นคงภายในจังหวัดอุบลราชธานี	๓,๗๘๒,๐๐๐					๓,๗๘๒,๐๐๐
- กิจกรรมหลัก ๔ พิทักษ์รักษาทรัพยากรธรรมชาติและเทิดทูนสถาบันหลักของชาติตามหลักปรัชญาของเศรษฐกิจพอเพียง			กองอำนวยการรักษาความมั่นคงภายในจังหวัดอุบลราชธานี, ที่ทำการปกครองจังหวัดอุบลราชธานี	๑,๘๙๕,๑๐๐					๑,๘๙๕,๑๐๐

บัญชีรายการชุดโครงการสำคัญ				งบประมาณดำเนินการ								
แผนงาน/โครงการ	ยุทธศาสตร์ชาติ (X) / แผนแม่บทฯ (Y)	แหล่งงบประมาณ	หน่วยดำเนินการ	พ.ศ. ๒๕๖๖	พ.ศ. ๒๕๖๗	พ.ศ. ๒๕๖๘	พ.ศ. ๒๕๖๙	พ.ศ. ๒๕๗๐	พ.ศ. ๒๕๖๖ - ๒๕๗๐			
ประเด็นการพัฒนาที่ ๕ การสร้างการเติบโตบนคุณภาพชีวิตที่เป็นมิตรต่อสิ่งแวดล้อม				๕๗,๕๔๘,๕๐๐	๓๖๗,๖๐๕,๙๐๐	๖๙,๙๙๗,๑๐๐	๖๙,๙๙๗,๑๐๐	๔๘,๖๑๘,๑๐๐	๖๑๓,๗๖๖,๗๐๐			
แผนงานที่ ๑ พัฒนาและอนุรักษ์ฟื้นฟูแหล่งน้ำ พื้นที่ป่า และพื้นที่สีเขียว				๓,๘๓๐,๔๐๐	๓๑๙,๘๓๗,๘๐๐	๘๕๐,๐๐๐	๘๕๐,๐๐๐	๘๕๐,๐๐๐	๓๒๖,๒๑๘,๒๐๐			
๑. โครงการที่ ๑ โครงการติดตามตรวจสอบแหล่งกำเนิดมลพิษทางน้ำและการขับเคลื่อนมาตรการบริหารจัดการคุณภาพน้ำลุ่มน้ำลำเขบาย จังหวัดยโสธร จังหวัดอำนาจเจริญ และจังหวัดอุบลราชธานี				๕.๑๘	๑	สนง.สิ่งแวดล้อมภาค ๑๒ อุบลราชธานี/สนง.ทรัพยากรธรรมชาติและสิ่งแวดล้อมจังหวัดอำนาจเจริญ/สนง.ทรัพยากรธรรมชาติและสิ่งแวดล้อมจังหวัดยโสธร	๒,๐๐๐,๐๐๐	-	-	-	๒,๐๐๐,๐๐๐	
- กิจกรรมหลัก ๑ สร้างแหล่งกำเนิดมลพิษฐานคุณภาพน้ำและจัดทำระบบฐานข้อมูลแหล่งกำเนิดมลพิษในพื้นที่ลุ่มน้ำลำเขบาย จำนวน ๑ ระบบ						สำนักงานสิ่งแวดล้อมภาค ๑๒ อุบลราชธานี	๑,๐๐๐,๐๐๐				๑,๐๐๐,๐๐๐	
- กิจกรรมหลัก ๒ สร้างและติดตามตรวจสอบคุณภาพน้ำและคุณภาพตะกอนดินในลุ่มน้ำลำเขบาย และจัดทำระบบฐานข้อมูลคุณภาพน้ำและตะกอนดินลุ่มน้ำลำเขบาย จำนวน ๑ ระบบ						สำนักงานสิ่งแวดล้อมภาค ๑๒ อุบลราชธานี	๑,๐๐๐,๐๐๐				๑,๐๐๐,๐๐๐	
๒. โครงการที่ ๒ โครงการชุมชนสังคมิสีเขียว				๕.๑๘	๑	สำนักงานสิ่งแวดล้อมภาค ๑๒ อุบลราชธานี/สำนักงานทรัพยากรธรรมชาติและสิ่งแวดล้อมจังหวัดในกลุ่มจังหวัด, อุทยานแห่งชาติภูสระดอกบัว	๑,๘๓๐,๔๐๐	๘,๐๒๗,๘๐๐	๘๕๐,๐๐๐	๘๕๐,๐๐๐	๘๕๐,๐๐๐	๑๒,๔๐๘,๒๐๐
- กิจกรรมหลัก ๑ สร้างการรับรู้ให้ชุมชนสังคมิสีเขียว						สำนักงานสิ่งแวดล้อมภาค ๑๒ อุบลราชธานี	๘๕๐,๐๐๐	๘๕๐,๐๐๐	๘๕๐,๐๐๐	๘๕๐,๐๐๐	๘๕๐,๐๐๐	๔,๒๕๐,๐๐๐
- กิจกรรมหลัก ๒ เพิ่มพื้นที่สีเขียวในพื้นที่ คทช. ในกลุ่มจังหวัดภาคตะวันออกเฉียงเหนือตอนล่าง ๒						สำนักงานทรัพยากรธรรมชาติและสิ่งแวดล้อมจังหวัดในกลุ่มจังหวัด	๕๓๐,๔๐๐	๑,๐๕๘,๘๐๐				๑,๕๘๙,๒๐๐
- กิจกรรมหลัก ๓ จัดหากำไรเพื่อสนับสนุนและปลูกป่าในพื้นที่อุทยานแห่งชาติภูสระดอกบัว						อุทยานแห่งชาติภูสระดอกบัว	๔๕๐,๐๐๐					๔๕๐,๐๐๐
กิจกรรมหลัก ๔ ชุมชนสังคมิสีเขียว						สำนักบริหารพื้นที่อนุรักษ์ที่ ๙ (อุบลราชธานี)		๖,๑๑๙,๐๐๐			๖,๑๑๙,๐๐๐	
๓. โครงการที่ ๓ โครงการเพิ่มประสิทธิภาพแหล่งน้ำ เพื่อสนับสนุนพื้นที่เกษตรยั่งยืน				๕.๑๘	๑		-	๒๒๐,๕๖๐,๐๐๐	-	-	-	๒๒๐,๕๖๐,๐๐๐
- กิจกรรมหลัก ๑ เพิ่มประสิทธิภาพอ่างเก็บน้ำห้วยตามาย พร้อมอาคารประกอบ (ระยะที่ ๔) ตำบลกระแซง อำเภอแก้งคร้อ จังหวัดศรีสะเกษ โครงการชลประทานศรีสะเกษ						โครงการชลประทานศรีสะเกษ		๓๐,๐๐๐,๐๐๐				๓๐,๐๐๐,๐๐๐
- กิจกรรมหลัก ๒ เพิ่มศักยภาพแหล่งน้ำต้นหูน แก้มลิงร่องบ่อน้อย บ้านหนองหัวลิง เพื่อศึกษากาการผลิตเกษตรปลอดภัยและเกษตรแปลงใหญ่						โครงการชลประทานอำนาจเจริญ		๒๓,๕๐๐,๐๐๐				๒๓,๕๐๐,๐๐๐
- กิจกรรมหลัก ๓ แก้มลิงเขชาติ พร้อมอาคารประกอบ ตำบลคูมใหญ่ อำเภอน้ำขุ่น จังหวัดอุบลราชธานี						โครงการชลประทานอุบลราชธานี		๓๐,๐๐๐,๐๐๐				๓๐,๐๐๐,๐๐๐
- กิจกรรมหลัก ๔ แก้มลิงหนองโง้งและหนองหังบ้านโพธิ์ไทร ความจุ ๐.๒๗๕ ล้าน ลบ.ม. ตำบลโพธิ์ไทร อำเภอป่าดิว จังหวัดยโสธร						โครงการชลประทานยโสธร		๓๑,๒๐๐,๐๐๐				๓๑,๒๐๐,๐๐๐
- กิจกรรมหลัก ๕ แก้มลิงห้วยชะล้าง พร้อมอาคารประกอบ ตำบลโพธิ์บึง อำเภอโพธิ์บึง จังหวัดศรีสะเกษ						โครงการชลประทานศรีสะเกษ		๑๐,๐๐๐,๐๐๐				๑๐,๐๐๐,๐๐๐
- กิจกรรมหลัก ๖ แก้มลิงหนองฮีบ้านโนนตุม ความจุ ๐.๑๔๗ ล้าน ลบ.ม. ตำบลเชียงเพ็ง อำเภอป่าดิว จังหวัดยโสธร						โครงการชลประทานยโสธร		๑๙,๘๖๐,๐๐๐				๑๙,๘๖๐,๐๐๐
- กิจกรรมหลัก ๗ อาคารบังคับน้ำพร้อมชุดลอกลำห้วยขอม ตอนกลาง ตำบลโพธิ์ชัย อำเภอน้ำขุ่น จังหวัดอุบลราชธานี						โครงการชลประทานอุบลราชธานี		๒๕,๐๐๐,๐๐๐				๒๕,๐๐๐,๐๐๐

บัญชีรายการชุดโครงการสำคัญ				งบประมาณดำเนินการ						
แผนงาน/โครงการ	ยุทธศาสตร์ชาติ (X)/ แผนแม่บทฯ (Y)	แหล่ง งบประมาณ	หน่วยดำเนินการ	พ.ศ. ๒๕๖๖	พ.ศ. ๒๕๖๗	พ.ศ. ๒๕๖๘	พ.ศ. ๒๕๖๙	พ.ศ. ๒๕๗๐	พ.ศ. ๒๕๖๖ - ๒๕๗๐	
- กิจกรรมหลัก ๘ ชุดลอคคองอีसानเขียว บ้านแหม พร้อมอาคารประกอบ ตำบลแหม อำเภออุทุมพรพิสัย จังหวัดศรีสะเกษ โครงการชลประทานศรีสะเกษ			โครงการชลประทานศรีสะเกษ		๙,๐๐๐,๐๐๐				๙,๐๐๐,๐๐๐	
- กิจกรรมหลัก ๙ แก้มลิงร่องหนองบ่อบ้านนาเวียง ตำบลภูจาน อำเภอคำเขื่อนแก้ว จังหวัดยโสธร			โครงการชลประทานยโสธร		๓๕,๐๐๐,๐๐๐				๓๕,๐๐๐,๐๐๐	
- กิจกรรมหลัก ๑๐ แก้มลิงคลองปลา พร้อมอาคารประกอบ ตำบลหนองเข็งทุ่ง อำเภอปรังคัง จังหวัดศรีสะเกษ โครงการชลประทานศรีสะเกษ			โครงการชลประทานศรีสะเกษ		๗,๐๐๐,๐๐๐				๗,๐๐๐,๐๐๐	
<b>๔. โครงการที่ ๔ โครงการสนับสนุนการเพิ่มประสิทธิภาพการใช้น้ำบาดาลของกลุ่มจังหวัดภาคตะวันออกเฉียงเหนือตอนล่าง ๒</b>	๕.๑๘	๑	สนง. ทสจ. ในกลุ่มจังหวัด	-	๒๔,๕๕๐,๐๐๐	-	-	-	๒๔,๕๕๐,๐๐๐	
- กิจกรรมหลัก ๑ เพิ่มประสิทธิภาพการใช้น้ำบาดาลแก้ไขปัญหาการขาดแคลนน้ำ					๒๔,๕๕๐,๐๐๐				๒๔,๕๕๐,๐๐๐	
- ชุดเจาะบ่อบาดาลพร้อมก่อสร้างห้องสูงและติดตั้งไฟเบอร์กลาส ขนาดความจุ ๖ ลบ.ม. และติดตั้งระบบโซล่าเซลล์ ขนาดไม่น้อยกว่า ๑,๐๐๐ วัตต์									-	
<b>๕. โครงการที่ ๕ โครงการสร้างองค์ความรู้ในการปรับตัวและรับมือกับผลกระทบจากการเปลี่ยนแปลงสภาพภูมิอากาศ ในกลุ่มจังหวัดภาคตะวันออกเฉียงเหนือตอนล่าง ๒</b>	๕.๑๘	๑	สนง.ทรัพยากรธรรมชาติและสิ่งแวดล้อมจังหวัดภายในกลุ่มจังหวัด	-	๓,๒๐๐,๐๐๐	-	-	-	๓,๒๐๐,๐๐๐	
- กิจกรรมหลัก ๑ สร้างองค์ความรู้ในการปรับตัวและรับมือกับผลกระทบจากการเปลี่ยนแปลงสภาพภูมิอากาศ					๓,๒๐๐,๐๐๐				๓,๒๐๐,๐๐๐	
<b>๖. โครงการที่ ๖ โครงการสร้างป่าพื้นที่บ้านอาหารชุมชนเพื่อลดปัญหาจากสภาวะโลกร้อน</b>	๕.๑๘	๑	สำนักจัดการทรัพยากรป่าไม้ที่ ๗ สาขาอุบลราชธานี	-	๒๗,๕๐๐,๐๐๐	-	-	-	๒๗,๕๐๐,๐๐๐	
- กิจกรรมหลัก สร้างป่าพื้นที่บ้านอาหารชุมชนเพื่อลดปัญหาจากสภาวะโลกร้อน					๒๗,๕๐๐,๐๐๐				๒๗,๕๐๐,๐๐๐	
<b>๗. โครงการที่ ๗ โครงการปลูกเสริมไม้พุ่ม ในพื้นที่ป่าสงวนแห่งชาติและป่าชุมชนเพื่อลดผลกระทบจากการเปลี่ยนแปลงสภาพภูมิอากาศ</b>	๕.๑๘	๑	สำนักจัดการทรัพยากรป่าไม้ที่ ๗ สาขาอุบลราชธานี	-	๒๐,๐๐๐,๐๐๐	-	-	-	๒๐,๐๐๐,๐๐๐	
- กิจกรรมหลัก ปลูกเสริมไม้พุ่ม ในพื้นที่ป่าสงวนแห่งชาติและป่าชุมชนเพื่อลดผลกระทบจากการเปลี่ยนแปลงสภาพภูมิอากาศ					๒๐,๐๐๐,๐๐๐				๒๐,๐๐๐,๐๐๐	
<b>๘. โครงการที่ ๘ โครงการเพาะชำกล้าไม้ใหญ่ สนับสนุนชุมชน</b>	๕.๑๘	๑	สำนักจัดการทรัพยากรป่าไม้ที่ ๗ สาขาอุบลราชธานี	-	๑๖,๐๐๐,๐๐๐	-	-	-	๑๖,๐๐๐,๐๐๐	
- กิจกรรมหลัก โครงการเพาะชำกล้าไม้ใหญ่ สนับสนุนชุมชน					๑๖,๐๐๐,๐๐๐				๑๖,๐๐๐,๐๐๐	
<b>แผนงานที่ ๒ การบริหารจัดการพลังงานเพื่อความยั่งยืน</b>				๔๖,๐๐๗,๖๐๐	๔๖,๐๐๗,๖๐๐	๖๗,๓๘๖,๖๐๐	๖๗,๓๘๖,๖๐๐	๔๖,๐๐๗,๖๐๐	๒๗๒,๗๙๖,๐๐๐	
<b>๑. โครงการที่ ๑ โครงการส่งเสริมการใช้พลังงานทดแทนเพื่อความมั่นคง มั่งคั่ง และยั่งยืน</b>	๕.๑๘	๑	สำนักงานพลังงานจังหวัดในกลุ่มจังหวัด		๔๖,๐๐๗,๖๐๐	๔๖,๐๐๗,๖๐๐	๖๗,๓๘๖,๖๐๐	๖๗,๓๘๖,๖๐๐	๔๖,๐๐๗,๖๐๐	๒๗๒,๗๙๖,๐๐๐
- กิจกรรมหลัก ๑ ส่งเสริมระบบสูบน้ำด้วยพลังงานแสงอาทิตย์เพื่อการเกษตร				๒๒,๘๖๒,๖๐๐	๒๒,๘๖๒,๖๐๐	๒๒,๘๖๒,๖๐๐	๒๒,๘๖๒,๖๐๐	๒๒,๘๖๒,๖๐๐	๑๑๔,๓๑๓,๐๐๐	
- กิจกรรมหลัก ๒ ส่งเสริมระบบอบแห้งพลังงานแสงอาทิตย์เพื่อการแปรรูปผลิตภัณฑ์ทางการเกษตร				๒๓,๑๔๕,๐๐๐	๒๓,๑๔๕,๐๐๐	๒๓,๑๔๕,๐๐๐	๒๓,๑๔๕,๐๐๐	๒๓,๑๔๕,๐๐๐	๑๑๕,๗๙๕,๐๐๐	
- กิจกรรมหลัก ๓ ส่งเสริมการใช้พลังงานทดแทนเพื่อเพิ่มมูลค่าในการบริการด้านสุขภาพและแพทย์ทางเลือก				-	-	๒๑,๓๗๙,๐๐๐	๒๑,๓๗๙,๐๐๐	-	๔๒,๗๕๘,๐๐๐	
- กิจกรรมหลัก ๓.๑ ติดตั้งระบบน้ำร้อนพลังงานแสงอาทิตย์ โรงพยาบาล และสถานบริการด้านสุขภาพและแพทย์ทางเลือก				-	-	๑๗,๙๖๖,๐๐๐	๑๗,๙๖๖,๐๐๐	-	๓๕,๙๓๒,๐๐๐	
- กิจกรรมหลัก ๓.๒ ส่งเสริมเตาซีเมนต์พลัดพลังงานในการอบสมุนไพรเพื่อสุขภาพ						๓,๔๑๓,๐๐๐	๓,๔๑๓,๐๐๐		๖,๘๒๖,๐๐๐	

บัญชีรายการชุดโครงการสำคัญ				งบประมาณดำเนินการ					
แผนงาน/โครงการ	ยุทธศาสตร์ชาติ (X) / แผนแม่บทฯ (Y)	แหล่ง งบประมาณ	หน่วยดำเนินการ	งบประมาณดำเนินการ					
				พ.ศ. ๒๕๖๖	พ.ศ. ๒๕๖๗	พ.ศ. ๒๕๖๘	พ.ศ. ๒๕๖๙	พ.ศ. ๒๕๗๐	พ.ศ. ๒๕๖๖ - ๒๕๗๐
แผนงานที่ ๓ การบริหารจัดการขยะในพื้นที่				๑,๙๕๐,๐๐๐	-	-	-	-	๑,๙๕๐,๐๐๐
๑. โครงการที่ ๑ โครงการส่งเสริมและพัฒนาประสิทธิภาพการบริหารจัดการสถานที่กำจัดขยะมูลฝอยชุมชนให้ถูกต้องตามหลักวิชาการ (จังหวัดชัยภูมิ อ่างทอง อ่างทอง อ่างทอง และศรีสะเกษ)	๕.๑๘	๑	สำนักงานสิ่งแวดล้อมภาค ๑๒ อุบลราชธานี/สำนักงานทรัพยากรธรรมชาติและสิ่งแวดล้อมจังหวัด	๑,๙๕๐,๐๐๐					๑,๙๕๐,๐๐๐
- กิจกรรมหลัก ๑ ส่งเสริมพัฒนาระดับและเพิ่มประสิทธิภาพการบริหารจัดการขยะมูลฝอยชุมชนและของเสียอันตรายขององค์กรปกครองส่วนท้องถิ่น ให้ถูกต้องเป็นไปตามหลักวิชาการ			สำนักงานสิ่งแวดล้อมภาค ๑๒ อุบลราชธานี	๑,๐๐๐,๐๐๐					๑,๐๐๐,๐๐๐
- กิจกรรมหลัก ๒ เฝ้าระวัง ติดตามประเมินผลกระทบสิ่งแวดล้อมจากสถานที่กำจัดขยะมูลฝอยและจัดทำรายงานสถานการณ์คุณภาพสิ่งแวดล้อม รวมทั้งแนวทางการป้องกันและแก้ไขมลพิษ			สำนักงานสิ่งแวดล้อมภาค ๑๒ อุบลราชธานี	๙๕๐,๐๐๐					๙๕๐,๐๐๐
แผนงานที่ ๔ การผลิตทางการเกษตรที่เป็นมิตรต่อสิ่งแวดล้อม ตามแนวทางเกษตรกรรมยั่งยืน				๑,๗๖๐,๕๐๐	๑,๗๖๐,๕๐๐	๑,๗๖๐,๕๐๐	๑,๗๖๐,๕๐๐	๑,๗๖๐,๕๐๐	๘,๘๐๒,๕๐๐
๑. โครงการที่ ๑ โครงการเสริมสร้างความมั่นคงของทรัพยากรสัตว์น้ำในแหล่งน้ำสาธารณะแบบชุมชนมีส่วนร่วม	๕.๑๘	๑	สำนักงานประมงจังหวัดในกลุ่มจังหวัด	๑,๗๖๐,๕๐๐	๑,๗๖๐,๕๐๐	๑,๗๖๐,๕๐๐	๑,๗๖๐,๕๐๐	๑,๗๖๐,๕๐๐	๘,๘๐๒,๕๐๐
- กิจกรรมหลัก ๑ เสริมสร้างความมั่นคงของทรัพยากรสัตว์น้ำในแหล่งน้ำสาธารณะแบบชุมชนมีส่วนร่วม				๑,๗๖๐,๕๐๐	๑,๗๖๐,๕๐๐	๑,๗๖๐,๕๐๐	๑,๗๖๐,๕๐๐	๑,๗๖๐,๕๐๐	๘,๘๐๒,๕๐๐
- กิจกรรมหลัก ๑.๑ คัดเลือกแหล่งน้ำและชุมชนเป้าหมาย				๔๙๐,๐๐๐	๔๙๐,๐๐๐	๔๙๐,๐๐๐	๔๙๐,๐๐๐	๔๙๐,๐๐๐	๒,๔๕๐,๐๐๐
- กิจกรรมหลัก ๑.๒ อบรมราษฎรกลุ่มเป้าหมาย				๒๖๓,๐๐๐	๒๖๓,๐๐๐	๒๖๓,๐๐๐	๒๖๓,๐๐๐	๒๖๓,๐๐๐	๑,๐๖๕,๐๐๐
- กิจกรรมหลัก ๑.๓ สร้างคอกและอนุบาลลูกปลาในแหล่งน้ำชุมชน				๘๘๔,๕๐๐	๘๘๔,๕๐๐	๘๘๔,๕๐๐	๘๘๔,๕๐๐	๘๘๔,๕๐๐	๔,๕๒๒,๕๐๐
- กิจกรรมหลัก ๑.๔ ติดตามประเมินผลและสรุปผลการดำเนินงานโครงการ				๑๒๓,๐๐๐	๑๒๓,๐๐๐	๑๒๓,๐๐๐	๑๒๓,๐๐๐	๑๒๓,๐๐๐	๖๑๕,๐๐๐
แผนงานที่ ๕ การเข้าถึงเทคโนโลยีเพื่อการพัฒนาคุณภาพชีวิต				๔,๐๐๐,๐๐๐	-	-	-	-	๔,๐๐๐,๐๐๐
๑.โครงการที่ ๑ โครงการเฝ้าระวังและติดตามฝุ่นละอองขนาดเล็ก และเสริมสร้างศักยภาพเครือข่ายผู้นำชุมชนด้านการเฝ้าระวังฝุ่นละอองขนาดเล็กระดับพื้นที่ จังหวัดชัยภูมิ ศรีสะเกษ อ่างทอง และอุบลราชธานี	๕.๑๘	๑	สนง.สิ่งแวดล้อมภาค ๑๒ อุบลราชธานี/สนง.ทรัพยากรธรรมชาติและสิ่งแวดล้อมจังหวัดในกลุ่มจังหวัด	๔,๐๐๐,๐๐๐	-	-	-	-	๔,๐๐๐,๐๐๐
- กิจกรรมหลัก ๑ พัฒนาศักยภาพเฝ้าระวังและติดตามฝุ่นละอองขนาดเล็ก ๒.๕ ไมครอน และ ๑๐ ไมครอน				๓,๐๐๐,๐๐๐					๓,๐๐๐,๐๐๐
- กิจกรรมหลัก ๒ ส่งเสริมการจัดการปัญหาฝุ่นละอองขนาดเล็ก				๑,๐๐๐,๐๐๐					๑,๐๐๐,๐๐๐
โครงการค่าใช้จ่ายในการบริหารงานกลุ่มจังหวัดแบบบูรณาการ			กลุ่มจังหวัดภาคตะวันออกเฉียงเหนือตอนล่าง ๒ / สำนักงานจังหวัดอุบลราชธานี / สำนักงานจังหวัดศรีสะเกษ / สำนักงานจังหวัดชัยภูมิ / สำนักงานจังหวัดอานาจเจริญ	๕,๐๐๐,๐๐๐	๕,๐๐๐,๐๐๐	๕,๐๐๐,๐๐๐	๕,๐๐๐,๐๐๐	๕,๐๐๐,๐๐๐	๒๕,๐๐๐,๐๐๐
รวมทั้งสิ้น				๑,๒๕๒,๕๙๓,๕๐๐	๑,๔๘๓,๐๘๕,๕๐๐	๔๖๑,๓๙๒,๖๐๐	๓๓๔,๕๕๒,๓๐๐	๓๐๐,๔๙๙,๖๐๐	๓,๘๓๒,๑๒๓,๓๐๐



การจัดทำแบบสรุปโครงการแบบย่อ (Project Brief) ของโครงการภายใต้งบประมาณของ  
กลุ่มจังหวัดภาคตะวันออกเฉียงเหนือตอนล่าง ๒

ประเด็นการพัฒนาของกลุ่มจังหวัด: ประเด็นยุทธศาสตร์ที่ ๑ การส่งเสริมเกษตรสร้างมูลค่า

หัวข้อ	รายละเอียด
๑. ชื่อโครงการสำคัญ	โครงการส่งเสริมการผลิตสินค้าเกษตรปลอดภัยได้มาตรฐาน
๒. ชื่อแผนงาน	เพิ่มมูลค่า พืชเศรษฐกิจ พืชสมุนไพร ปศุสัตว์ และประมง ด้วยอุตสาหกรรมเกษตรแปรรูปแปรรูปสภาพ และมาตรฐานสินค้าเกษตรปลอดภัย
๓. แนวทางการพัฒนา	ส่งเสริม สนับสนุน การผลิต แปรรูป แปรรูปสภาพ พืชเศรษฐกิจ ปศุสัตว์ และประมงของ กลุ่มจังหวัดโดยการนำองค์ความรู้ นวัตกรรม เทคโนโลยี เข้ามาปรับใช้ตามความ ต้องการของตลาดและได้มาตรฐาน
๔. หลักการและเหตุผล	<p>ยุทธศาสตร์ชาติ ๒๐ ปี เป็นยุทธศาสตร์ชาติฉบับแรกของประเทศ กำหนด วิสัยทัศน์เพื่อให้ประเทศไปสู่ความมั่นคง มั่งคั่ง ยั่งยืน ด้วยการพัฒนาตามหลักปรัชญา ของเศรษฐกิจพอเพียง โดยเฉพาะด้านการสร้างความสามารถในการแข่งขัน โดยการ ยกระดับผลิตภาพการผลิตและสร้างมูลค่าเพิ่มให้กับผลิตภัณฑ์และสินค้าเกษตร นอกจากนี้แผนแม่บทภายใต้ยุทธศาสตร์ชาติประเด็นการเกษตร ได้ให้ความสำคัญกับ การยกระดับการผลิตให้เข้าสู่คุณภาพมาตรฐานความปลอดภัย การพัฒนาสินค้าเกษตร และการแปรรูปสินค้าเกษตร เพื่อสร้างมูลค่าและคุณค่าให้กับสินค้าเกษตร การ ประยุกต์ใช้เทคโนโลยีและนวัตกรรมสมัยใหม่ในการผลิตและการจัดการฟาร์ม</p> <p>กลุ่มจังหวัดภาคตะวันออกเฉียงเหนือตอนล่าง ๒ ประกอบด้วย จังหวัด อุบลราชธานี ศรีสะเกษ ยโสธร และอำนาจเจริญ มีพื้นที่การเกษตรรวม ๑๒.๗ ล้านไร่ มีพืชเศรษฐกิจหลัก ได้แก่ ข้าวหอมมะลิ มันสำปะหลัง ยางพารา อ้อยโรงงาน พริก หอม กระเทียม เงาะ ทุเรียน โดยในปี ๒๕๖๔ มีพื้นที่เกษตรอินทรีย์รวม ๗๘๒,๒๓๕ ไร่ คิดเป็นร้อยละ ๖.๑๖ ของพื้นที่ทำการเกษตรทั้งหมด โดยปัญหาสำคัญพบว่า เกษตรกรส่วนใหญ่ยังขาดความรู้ความเข้าใจเกี่ยวกับหลักการปฏิบัติและความรู้เกี่ยวกับ เกษตรปลอดภัยได้มาตรฐาน จำนวนพื้นที่/แปลง ที่ได้รับมาตรฐานเกษตรปลอดภัยยังมี จำนวนน้อย จึงมีความจำเป็นต้องใช้การบูรณาการจากหน่วยงานภายนอก และภาคี เครือข่ายร่วมดำเนินการภายใต้ข้อจำกัดด้านงบประมาณ ส่งผลให้ขาดความต่อเนื่องใน การได้รับการรับรองมาตรฐานอย่างต่อเนื่องด้วย</p> <p>กลุ่มจังหวัดภาคตะวันออกเฉียงเหนือตอนล่าง ๒ จึงได้จัดทำ “โครงการ ส่งเสริมการผลิตสินค้าเกษตรปลอดภัยได้มาตรฐาน” โดยมุ่งหวังพัฒนาองค์ความรู้และ ยกระดับสินค้าเกษตรของกลุ่มจังหวัดให้มีคุณภาพได้มาตรฐานสอดคล้องกับ ความต้องการของตลาด ผู้ผลิตและผู้บริโภคมีสุขภาพและคุณภาพชีวิตที่ดีขึ้นจากการผลิต และบริโภคอาหารที่ปลอดภัยและมี รวมทั้งเกิดการปรับเปลี่ยนวิถีการผลิตทาง การเกษตรแบบทั่วไปสู่การทำเกษตรที่เกื้อกูลกับทรัพยากรธรรมชาติและ</p>
๕. วัตถุประสงค์ของโครงการ	๑. เพื่อพัฒนาเกษตรกรให้มีความรู้ในกระบวนการผลิตสินค้าเกษตรปลอดภัยให้ได้ มาตรฐาน ๒. เพื่อสร้างมูลค่าและยกระดับสินค้าเกษตรปลอดภัยได้มาตรฐานด้วยการใช้ เทคโนโลยีและนวัตกรรม

หัวข้อ	รายละเอียด
	๓. เพื่อเพิ่มความสามารถในการแข่งขันสินค้าเกษตรปลอดภัยได้มาตรฐานในตลาด ทั้งด้านราคา ความหลากหลายของสินค้า และมีคุณภาพที่เป็นที่ยอมรับและเชื่อถือ ของผู้บริโภค เป็นแหล่งผลิตเกษตรปลอดภัยที่สำคัญในระดับภูมิภาค และมีการสร้างเครือข่ายที่เข้มแข็งและเชื่อมโยงทั้งระบบ
๖. ตัวชี้วัดและค่าเป้าหมาย	๑. เกษตรกรที่เข้าร่วมโครงการมีความรู้ในกระบวนการผลิตสินค้าเกษตรปลอดภัย ได้มาตรฐานไม่น้อยกว่า ร้อยละ ๘๐ ๒. จำนวนพื้นที่ผลิตสินค้าเกษตรปลอดภัยได้มาตรฐาน เพิ่มขึ้น ๔๐๐,๐๐๐ ไร่ ภายในปี ๒๕๗๐ ๓. เกษตรกรที่เข้าร่วมโครงการได้รับการตรวจรับรองมาตรฐานไม่น้อยกว่าร้อยละ ๘๐
๗. พื้นที่เป้าหมาย	พื้นที่ ๔ จังหวัดในกลุ่มจังหวัดภาคตะวันออกเฉียงเหนือตอนล่าง ๒
๘. กิจกรรมหลัก	ส่งเสริมการผลิตสินค้าเกษตรปลอดภัยและได้มาตรฐาน
๘.๑ กิจกรรมหลักที่ ๑	ส่งเสริมและพัฒนาศักยภาพศูนย์ข้าวชุมชน
งบประมาณ	๓๕,๔๙๑,๘๐๐ บาท
	ปีงบประมาณ พ.ศ. ๒๕๖๖ = ๖,๗๙๑,๘๐๐ บาท
	ปีงบประมาณ พ.ศ. ๒๕๖๗ - ๒๕๗๐ = ๗,๑๗๕,๐๐๐ บาท/ปี
ผู้รับผิดชอบ	สำนักงานเกษตรจังหวัด, ศูนย์ผลิตเมล็ดพันธุ์ข้าว, ศูนย์วิจัยข้าวในกลุ่มจังหวัดภาคตะวันออกเฉียงเหนือตอนล่าง ๒
หน่วยงานที่เกี่ยวข้อง	หน่วยงานในสังกัดกระทรวงเกษตรและสหกรณ์
๘.๒ กิจกรรมหลักที่ ๒	ส่งเสริมการผลิตพืชหลังนา
งบประมาณ	รวม ๒๓,๐๘๔,๘๐๐ บาท
	ปีงบประมาณ พ.ศ. ๒๕๖๖ = ๔,๘๐๖,๘๐๐ บาท
	ปีงบประมาณ พ.ศ. ๒๕๖๗ - ๒๕๗๐ = ๔,๕๖๗,๐๐๐ บาท/ปี
ผู้รับผิดชอบ	สำนักงานเกษตรจังหวัดในกลุ่มจังหวัดภาคตะวันออกเฉียงเหนือตอนล่าง ๒
หน่วยงานที่เกี่ยวข้อง	หน่วยงานในสังกัดกระทรวงเกษตรและสหกรณ์
๘.๓ กิจกรรมหลักที่ ๓	ส่งเสริมการผลิตพืชสมุนไพร
งบประมาณ	รวม ๒,๗๗๕,๔๐๐ บาท
	ปีงบประมาณ พ.ศ. ๒๕๖๖ = ๕๖๑,๐๐๐ บาท
	ปีงบประมาณ พ.ศ. ๒๕๖๗ - ๒๕๗๐ = ๕๕๓,๖๐๐ บาท/ปี
ผู้รับผิดชอบ	สำนักงานเกษตรจังหวัดในกลุ่มจังหวัดภาคตะวันออกเฉียงเหนือตอนล่าง ๒
หน่วยงานที่เกี่ยวข้อง	หน่วยงานในสังกัดกระทรวงเกษตรและสหกรณ์
๘.๔ กิจกรรมหลักที่ ๔	ยกระดับและพัฒนาสินค้าเกษตรคุณภาพสูงและสร้างมูลค่า ในพื้นที่กลุ่มจังหวัด โขง ชี มูล (ยโสธร ศรีสะเกษ อำนาจเจริญ และอุบลราชธานี)
งบประมาณ	รวม ๒๑,๐๙๘,๗๐๐ บาท
	ปีงบประมาณ พ.ศ. ๒๕๖๖ = ๑๐,๖๐๘,๒๐๐ บาท
	ปีงบประมาณ พ.ศ. ๒๕๖๗ = ๗,๔๔๕,๒๐๐ บาท
	ปีงบประมาณ พ.ศ. ๒๕๖๘ - ๒๕๗๐ = ๑,๐๔๕,๓๐๐ บาท/ปี
ผู้รับผิดชอบ	สำนักงานเกษตรจังหวัดในกลุ่มจังหวัดภาคตะวันออกเฉียงเหนือตอนล่าง ๒
หน่วยงานที่เกี่ยวข้อง	หน่วยงานในสังกัดกระทรวงเกษตรและสหกรณ์ และ GISDA
๘.๕ กิจกรรมหลักที่ ๕	ส่งเสริมและพัฒนาการแปรรูปเพิ่มมูลค่าสินค้าเกษตร

หัวข้อ	รายละเอียด
งบประมาณ	๑๓๕,๕๙๐,๔๐๐ บาท (เริ่มดำเนินการในปี ๖๘) (เริ่มดำเนินการใน ปี ๒๕๖๘ - ๒๕๗๐ งบประมาณปีละ ๔๕,๑๙๖,๘๐๐ บาท)
ผู้รับผิดชอบ	๑. สำนักงานเกษตรจังหวัดในกลุ่มจังหวัดภาคตะวันออกเฉียงเหนือตอนล่าง ๒ ๒. สำนักงานประมงจังหวัดในกลุ่มจังหวัดภาคตะวันออกเฉียงเหนือตอนล่าง ๒ ๓. สำนักงานปศุสัตว์จังหวัดในกลุ่มจังหวัดภาคตะวันออกเฉียงเหนือตอนล่าง ๒ ๔. สำนักงานพาณิชย์จังหวัดในกลุ่มจังหวัดภาคตะวันออกเฉียงเหนือตอนล่าง ๒ ๕. ศูนย์เมล็ดพันธุ์ข้าวและศูนย์วิจัยข้าวในกลุ่มจังหวัดฯ
หน่วยงานที่เกี่ยวข้อง	หน่วยงานในสังกัดกระทรวงเกษตรและสหกรณ์ และหน่วยงานในสังกัดกระทรวงพาณิชย์
๘.๖ กิจกรรมหลักที่ ๖	ส่งเสริมเกษตรทฤษฎีใหม่ ๑ ไร่ พอเพียง (๑ ไร่ ๑ แสน)
งบประมาณ	รวม ๑๓,๑๔๕,๖๐๐ บาท (เริ่มปี ๖๗) ปีงบประมาณ พ.ศ. ๒๕๖๗ - ๒๕๗๐ = ๓,๒๘๖,๔๐๐ บาท/ปี
ผู้รับผิดชอบ	สำนักงานเกษตรจังหวัดในกลุ่มจังหวัดภาคตะวันออกเฉียงเหนือตอนล่าง ๒
หน่วยงานที่เกี่ยวข้อง	๑. สำนักงานเกษตรจังหวัดในกลุ่มจังหวัดภาคตะวันออกเฉียงเหนือตอนล่าง ๒ ๒. สำนักงานพลังงานจังหวัดในกลุ่มจังหวัดภาคตะวันออกเฉียงเหนือตอนล่าง ๒ ๓. สำนักงานอุตสาหกรรมจังหวัดในกลุ่มจังหวัดภาคตะวันออกเฉียงเหนือตอนล่าง ๒ ๔. สำนักงานพาณิชย์จังหวัดในกลุ่มจังหวัดภาคตะวันออกเฉียงเหนือตอนล่าง ๒
๘.๗ กิจกรรมหลักที่ ๗	พัฒนาแหล่งผลิตและยกระดับคุณภาพสมุนไพรให้ได้มาตรฐานเพื่อสร้างความเข้มแข็งทางเศรษฐกิจชุมชน
งบประมาณ	รวม ๑๐,๐๐,๐๐๐ บาท (เริ่มปี ๖๗) ปีงบประมาณ พ.ศ. ๒๕๖๗ - ๒๕๗๐ = ๒,๕๐๐,๐๐๐ บาท/ปี
ผู้รับผิดชอบ	สำนักวิจัยและพัฒนาการเกษตรเขตที่ ๔ อุบลราชธานี
หน่วยงานที่เกี่ยวข้อง	๑. สำนักงานเกษตรจังหวัดในกลุ่มจังหวัดภาคตะวันออกเฉียงเหนือตอนล่าง ๒ ๒. สำนักงานพลังงานจังหวัดในกลุ่มจังหวัดภาคตะวันออกเฉียงเหนือตอนล่าง ๒ ๓. สำนักงานอุตสาหกรรมจังหวัดในกลุ่มจังหวัดภาคตะวันออกเฉียงเหนือตอนล่าง ๒ ๔. สำนักงานพาณิชย์จังหวัดในกลุ่มจังหวัดภาคตะวันออกเฉียงเหนือตอนล่าง ๒
๘.๘ กิจกรรมหลักที่ ๘	เพิ่มประสิทธิภาพการผลิตข้าวโพดเลี้ยงสัตว์สภาพไร่และสภาพนาพื้นที่จังหวัดอุบลราชธานี
งบประมาณ	รวม ๔,๐๐,๐๐๐ บาท (เริ่มปี ๖๗) ปีงบประมาณ พ.ศ. ๒๕๖๗ - ๒๕๗๐ = ๑,๐๐๐,๐๐๐ บาท/ปี
ผู้รับผิดชอบ	สำนักวิจัยและพัฒนาการเกษตรเขตที่ ๔ อุบลราชธานี
หน่วยงานที่เกี่ยวข้อง	๑. สำนักงานเกษตรจังหวัดในกลุ่มจังหวัดภาคตะวันออกเฉียงเหนือตอนล่าง ๒ ๒. สำนักงานพลังงานจังหวัดในกลุ่มจังหวัดภาคตะวันออกเฉียงเหนือตอนล่าง ๒ ๓. สำนักงานอุตสาหกรรมจังหวัดในกลุ่มจังหวัดภาคตะวันออกเฉียงเหนือตอนล่าง ๒ ๔. สำนักงานพาณิชย์จังหวัดในกลุ่มจังหวัดภาคตะวันออกเฉียงเหนือตอนล่าง ๒
๙. หน่วยงานดำเนินการ	๑.สำนักงานเกษตรจังหวัดในกลุ่มจังหวัดภาคตะวันออกเฉียงเหนือตอนล่าง ๒ ๒. สำนักวิจัยและพัฒนาการเกษตรเขตที่ ๔ อุบลราชธานี
๑๐. ระยะเวลาในการดำเนินโครงการ	๕ ปี (ปีงบประมาณ ๒๕๖๖-๒๕๗๐)

หัวข้อ	รายละเอียด
๑๑. งบประมาณ	งบประมาณรวม ๒๔๒,๑๘๖,๗๐๐ บาท
	ปีงบประมาณ พ.ศ. ๒๕๖๖ งบประมาณ ๒๒,๗๗๗,๘๐๐ บาท
	ปีงบประมาณ พ.ศ. ๒๕๖๗ งบประมาณ ๒๖,๕๒๗,๒๐๐ บาท
	ปีงบประมาณ พ.ศ. ๒๕๖๘ งบประมาณ ๖๔,๒๙๓,๙๐๐ บาท
	ปีงบประมาณ พ.ศ. ๒๕๖๙ งบประมาณ ๖๔,๒๙๓,๙๐๐ บาท
	ปีงบประมาณ พ.ศ. ๒๕๗๐ งบประมาณ ๖๔,๒๙๓,๙๐๐ บาท
๑๒. ผลผลิต (Output)	<p>๑) เกษตรกร จำนวน ๑๘,๖๓๐ ราย ได้รับการส่งเสริมการผลิตสินค้าเกษตรปลอดภัย ได้มาตรฐานบนพื้นฐานตามหลักปรัชญาของเศรษฐกิจพอเพียงจนเกิดองค์ความรู้ กระบวนการผลิตเกษตรปลอดภัยได้มาตรฐานสามารถนำสู่การปฏิบัติในแปลงของตนเองและสามารถขยายผลสู่เกษตรกรรายอื่น ๆ ต่อไปได้</p> <p>๒) มีพื้นที่เกษตรปลอดภัยได้มาตรฐานเพิ่มขึ้นไม่น้อยกว่า ๘๐,๐๐๐ ไร่/ปี</p> <p>๓) มีพื้นที่เกษตรปลอดภัยที่ผ่านมาตรฐาน ร้อยละ ๘๐ ของพื้นที่เข้าร่วมโครงการ</p> <p>๔) เกษตรกรที่เข้าร่วมโครงการได้รับการรับรองมาตรฐานเพิ่มขึ้นไม่น้อยกว่าร้อยละ ๘๐</p>
๑๓. ผลลัพธ์จากการดำเนินโครงการ (Outcome)	<p>๑. เกษตรกรนำความรู้ไปปรับใช้ในกระบวนการผลิตสินค้าเกษตรปลอดภัยและสามารถได้รับการรับรองมาตรฐาน</p> <p>๒. กลุ่มจังหวัดภาคตะวันออกเฉียงเหนือตอนล่าง ๒ มีชนิดสินค้าและพื้นที่เกษตรปลอดภัยเพิ่มขึ้น สินค้าเกษตรมีมูลค่าเพิ่มสูงขึ้น เกษตรกรมีรายได้เพิ่มขึ้น</p>

การจัดทำแบบสรุปโครงการแบบย่อ (Project Brief) ของโครงการภายใต้งบประมาณของ  
กลุ่มจังหวัดภาคตะวันออกเฉียงเหนือตอนล่าง ๒

ประเด็นการพัฒนาของกลุ่มจังหวัด: ประเด็นยุทธศาสตร์ที่ ๑ การส่งเสริมเกษตรสร้างมูลค่า

หัวข้อ	รายละเอียด
๑. ชื่อโครงการสำคัญ	โครงการส่งเสริมการผลิตสินค้าเกษตรอินทรีย์
๒. ชื่อแผนงาน	เพิ่มมูลค่า พืชเศรษฐกิจ พืชสมุนไพร ปศุสัตว์ และประมง ด้วยอุตสาหกรรมเกษตรแปรรูป แปรรูป และมาตรฐานสินค้าเกษตรปลอดภัย
๓. แนวทางการพัฒนา	ส่งเสริม สนับสนุน การผลิต แปรรูป แปรรูป พืชเศรษฐกิจ ปศุสัตว์ และประมงของกลุ่ม จังหวัดโดยการนำองค์ความรู้ นวัตกรรม เทคโนโลยี เข้ามาปรับใช้ตามความต้องการของ ตลาดและได้มาตรฐาน
๔. หลักการและเหตุผล	ยุทธศาสตร์ชาติ ๒๐ ปี เป็นยุทธศาสตร์ชาติฉบับแรกของประเทศ กำหนดวิสัยทัศน์เพื่อให้ ประเทศไปสู่ความมั่นคง มั่งคั่ง ยั่งยืน ด้วยการพัฒนาตามหลักปรัชญาของเศรษฐกิจพอเพียง โดยเฉพาะด้านการสร้างความสามารถในการแข่งขัน โดยการยกระดับคุณภาพการผลิตและ สร้างมูลค่าเพิ่มให้กับผลิตภัณฑ์และสินค้าเกษตร นอกจากนี้แผนแม่บทภายใต้ยุทธศาสตร์ ชาติประเด็นการเกษตร ได้ให้ความสำคัญกับการยกระดับการผลิตให้เข้าสู่คุณภาพมาตรฐาน ความปลอดภัย การพัฒนาสินค้าเกษตรและการแปรรูปสินค้าเกษตร เพื่อสร้างมูลค่าและ คุณค่าให้กับสินค้าเกษตร การประยุกต์ใช้เทคโนโลยีและนวัตกรรมสมัยใหม่ในการผลิตและ การจัดการฟาร์มกลุ่มจังหวัดภาคตะวันออกเฉียงเหนือตอนล่าง ๒ ประกอบด้วย จังหวัด อุบลราชธานี ศรีสะเกษ ยโสธร และอำนาจเจริญ มีพื้นที่การเกษตรรวม ๑๒.๗ ล้านไร่ มีพืช เศรษฐกิจหลัก ได้แก่ ข้าวหอมมะลิ มันสำปะหลัง ยางพารา อ้อยโรงงาน พริก หอม กระเทียม เงาะ ทุเรียน โดยในปี ๒๕๖๓ มีพื้นที่เกษตรอินทรีย์รวม ๗๘๒,๒๓๕ ไร่ คิดเป็นร้อยละ ๖.๑๖ ของพื้นที่ทำการเกษตรทั้งหมด โดยปัญหาสำคัญพบว่าเกษตรกรส่วนใหญ่ยังขาดความรู้ความ เข้าใจเกี่ยวกับหลักการปฏิบัติและความรู้เกี่ยวกับเกษตรอินทรีย์ จำนวนพื้นที่/แปลง ที่ได้รับ มาตรฐานเกษตรอินทรีย์ ยังมีจำนวนน้อย โดยเฉพาะอย่างยิ่งในการตรวจรับรองมาตรฐานทั้ง ในประเทศและสากล มีความจำเป็นต้องใช้หน่วยงานภายนอก มูลนิธิต่าง ๆ และภาคี เครือข่ายร่วมดำเนินการภายใต้ข้อจำกัดด้านงบประมาณ ส่งผลให้ขาดความต่อเนื่องในการ ได้รับการรับรองมาตรฐานอย่างต่อเนื่องด้วย กลุ่มจังหวัดภาคตะวันออกเฉียงเหนือตอนล่าง ๒ จึงได้จัดทำ “โครงการส่งเสริมการผลิตสินค้าเกษตรอินทรีย์” เพื่อยกระดับสินค้าเกษตรของ กลุ่มจังหวัดให้มีคุณภาพและได้มาตรฐาน เพิ่มมูลค่าสูงขึ้น ส่งผลให้เกษตรกรมีรายได้เพิ่มขึ้น มีอาชีพที่มั่นคง มีรายได้ที่มั่นคง และมีความสุขที่ยั่งยืนตลอดไป
๕. วัตถุประสงค์ของโครงการ	๑. เพื่อพัฒนาเกษตรกรให้มีความรู้ในกระบวนการผลิตสินค้าเกษตรอินทรีย์ให้ได้มาตรฐาน บนพื้นฐานตามหลักปรัชญาของเศรษฐกิจพอเพียง ๒. เพื่อเพิ่มพื้นที่เกษตรอินทรีย์ของกลุ่มจังหวัดภาคตะวันออกเฉียงเหนือตอนล่าง ๒ ๓. เพื่อรักษาพื้นที่เกษตรอินทรีย์ของกลุ่มจังหวัดภาคตะวันออกเฉียงเหนือตอนล่าง ๒ ๔. เพื่อยกระดับสินค้าเกษตรของกลุ่มจังหวัดให้มีคุณภาพได้มาตรฐานสอดคล้องกับ ความต้องการของตลาด

หัวข้อ	รายละเอียด
๖. ตัวชี้วัดและค่าเป้าหมาย	<p>๑. เกษตรกรที่เข้าร่วมโครงการมีความรู้ในกระบวนการผลิตสินค้าเกษตรอินทรีย์ให้ได้มาตรฐานไม่น้อยกว่าร้อยละ ๘๐</p> <p>๒. จำนวนพื้นที่เกษตรอินทรีย์ในระยะเริ่มใหม่ เพิ่มขึ้นร้อยละ ๘๐ ของพื้นที่เป้าหมายที่เข้าร่วมโครงการ</p> <p>๓. จำนวนพื้นที่เกษตรอินทรีย์ที่เข้าสู่ระบบการรักษามาตรฐานเกษตรอินทรีย์และผ่านมาตรฐาน ร้อยละ ๘๐ ของพื้นที่เป้าหมายที่เข้าร่วมโครงการ</p> <p>๔. เกษตรกรที่เข้าร่วมโครงการได้รับการตรวจรับรองมาตรฐานไม่น้อยกว่าร้อยละ ๘๐</p>
๗. พื้นที่เป้าหมาย	พื้นที่ ๔ จังหวัดในกลุ่มจังหวัดภาคตะวันออกเฉียงเหนือตอนล่าง ๒
๘ กิจกรรมหลัก	ส่งเสริมการผลิตสินค้าเกษตรอินทรีย์
๘.๑ กิจกรรมหลักที่ ๑	ส่งเสริมการผลิตข้าวหอมมะลิอินทรีย์
งบประมาณ	รวม ๖๒,๒๒๑,๔๐๐ บาท
	ปีงบประมาณ พ.ศ. ๒๕๖๖ = ๑๑,๗๕๗,๔๐๐ บาท
	ปีงบประมาณ พ.ศ. ๒๕๖๗ - ๒๕๗๐ = ๑๓,๑๑๖,๐๐๐ บาท/ปี
ผู้รับผิดชอบ	สำนักงานเกษตรจังหวัดในกลุ่มจังหวัดภาคตะวันออกเฉียงเหนือตอนล่าง ๒
หน่วยงานที่เกี่ยวข้อง	หน่วยงานในสังกัดกระทรวงเกษตรและสหกรณ์
๘.๒ กิจกรรมหลักที่ ๒	ส่งเสริมการหยุดเผาในพื้นที่การเกษตร
งบประมาณ	รวม ๑๐,๑๐๓,๐๐๐ บาท
	ปีงบประมาณ พ.ศ. ๒๕๖๖ - ๒๕๗๐ = ๒,๐๒๐,๖๐๐ บาท/ปี
ผู้รับผิดชอบ	สำนักงานเกษตรจังหวัดในกลุ่มจังหวัดภาคตะวันออกเฉียงเหนือตอนล่าง ๒
หน่วยงานที่เกี่ยวข้อง	หน่วยงานในสังกัดกระทรวงเกษตรและสหกรณ์
๘.๓ กิจกรรมหลักที่ ๓	ส่งเสริมการผลิตมันสำปะหลังอินทรีย์
งบประมาณ	รวม ๒๘,๖๖๓,๐๐๐ บาท
	ปีงบประมาณ พ.ศ. ๒๕๖๖ = ๔,๒๗๐,๒๐๐ บาท
	ปีงบประมาณ พ.ศ. ๒๕๖๗ - ๒๕๗๐ = ๖,๐๙๘,๒๐๐ บาท/ปี
ผู้รับผิดชอบ	๑.สำนักงานเกษตรจังหวัดในกลุ่มจังหวัดภาคตะวันออกเฉียงเหนือตอนล่าง ๒ ๒.สำนักวิจัยและพัฒนาการเกษตรเขตที่ ๔ อุบลราชธานี
หน่วยงานที่เกี่ยวข้อง	หน่วยงานในสังกัดกระทรวงเกษตรและสหกรณ์
๘.๔ กิจกรรมหลักที่ ๔	ส่งเสริมการผลิตพืชผักอินทรีย์
งบประมาณ	๕,๔๒๕,๔๐๐ บาท
	ปีงบประมาณ พ.ศ. ๒๕๖๖ = ๘๘๗,๐๐๐ บาท
	ปีงบประมาณ พ.ศ. ๒๕๖๗ - ๒๕๗๐ = ๑,๘๘๗,๔๐๐ บาท/ปี
ผู้รับผิดชอบ	๑.สำนักงานเกษตรจังหวัดในกลุ่มจังหวัดภาคตะวันออกเฉียงเหนือตอนล่าง ๒ ๒.สำนักวิจัยและพัฒนาการเกษตรเขตที่ ๔ อุบลราชธานี
หน่วยงานที่เกี่ยวข้อง	หน่วยงานในสังกัดกระทรวงเกษตรและสหกรณ์
๘.๕ กิจกรรมหลักที่ ๕	สร้างเครือข่ายเกษตรกรและผู้ประกอบการรุ่นใหม่
งบประมาณ	๒๕,๗๕๖,๘๐๐ บาท
	ปีงบประมาณ พ.ศ. ๒๕๖๖ = ๔,๐๕๘,๔๐๐ บาท
	ปีงบประมาณ พ.ศ. ๒๕๖๗ - ๒๕๗๐ = ๕,๔๒๔,๖๐๐ บาท/ปี
ผู้รับผิดชอบ	๑.สำนักงานเกษตรจังหวัดในกลุ่มจังหวัดภาคตะวันออกเฉียงเหนือตอนล่าง ๒ ๒.สำนักวิจัยและพัฒนาการเกษตรเขตที่ ๔ อุบลราชธานี
ผู้รับผิดชอบ	สำนักงานเกษตรจังหวัดในกลุ่มจังหวัดภาคตะวันออกเฉียงเหนือตอนล่าง ๒
หน่วยงานที่เกี่ยวข้อง	หน่วยงานในสังกัดกระทรวงเกษตรและสหกรณ์

หัวข้อ	รายละเอียด
หน่วยงานที่เกี่ยวข้อง	หน่วยงานในสังกัดกระทรวงเกษตรและสหกรณ์
๙. หน่วยงานดำเนินการ	สำนักงานเกษตรจังหวัดในกลุ่มจังหวัดภาคตะวันออกเฉียงเหนือตอนล่าง ๒ สำนักวิจัย
๑๐. ระยะเวลาในการดำเนินโครงการ	๕ ปี (ปีงบประมาณ ๒๕๖๖-๒๕๗๐)
๑๑. งบประมาณ	งบประมาณรวม ๑๔๓,๐๕๒,๖๐๐ บาท
	ปีงบประมาณ พ.ศ. ๒๕๖๖ งบประมาณ ๒๓,๐๐๓,๖๐๐ บาท
	ปีงบประมาณ พ.ศ. ๒๕๖๗ งบประมาณ ๒๘,๔๙๖,๘๐๐ บาท
	ปีงบประมาณ พ.ศ. ๒๕๖๘ งบประมาณ ๓๐,๕๑๗,๔๐๐ บาท
	ปีงบประมาณ พ.ศ. ๒๕๖๙ งบประมาณ ๓๐,๕๑๗,๔๐๐ บาท
	ปีงบประมาณ พ.ศ. ๒๕๗๐ งบประมาณ ๓๐,๕๑๗,๔๐๐ บาท
๑๒. ผลผลิต (Output)	<p>๑. เกษตรกร จำนวน ๗๑,๔๖๐ ราย ได้รับการส่งเสริมการผลิตสินค้าเกษตรอินทรีย์ บนพื้นฐานตามหลักปรัชญาของเศรษฐกิจพอเพียง จนเกิดองค์ความรู้กระบวนการผลิตเกษตรอินทรีย์ที่ได้มาตรฐาน สามารถนำสู่การปฏิบัติในแปลงของตนเองและสามารถขยายผลสู่เกษตรกรรายอื่น ๆ ต่อไปได้</p> <p>๒. มีพื้นที่เกษตรอินทรีย์เพิ่มขึ้นไม่น้อยกว่า ๖๐,๐๐๐ ไร่</p> <p>๓. มีพื้นที่เกษตรอินทรีย์ที่เข้าสู่ระบบการรักษามาตรฐานเกษตรอินทรีย์ผ่านมาตรฐาน ร้อยละ ๘๐ ของพื้นที่เข้าร่วมโครงการ</p> <p>๔. เกษตรกรที่เข้าร่วมโครงการได้รับการรับรองมาตรฐานเพิ่มขึ้นไม่น้อยกว่าร้อยละ ๘๐</p>
๑๓. ผลลัพธ์จากการดำเนินโครงการ (Outcome)	<p>๑. เกษตรกรนำความรู้ไปปรับใช้ในกระบวนการผลิตสินค้าเกษตรอินทรีย์ และสามารถได้รับการรับรองมาตรฐาน</p> <p>๒. กลุ่มจังหวัดภาคตะวันออกเฉียงเหนือตอนล่าง ๒ มีชนิดสินค้าและพื้นที่เกษตรอินทรีย์เพิ่มขึ้น สินค้าเกษตรมีมูลค่าเพิ่มสูงขึ้น เกษตรกรมีรายได้เพิ่มขึ้น</p>

การจัดทำแบบสรุปโครงการแบบย่อ (Project Brief) ของโครงการภายใต้งบประมาณของ  
กลุ่มจังหวัดภาคตะวันออกเฉียงเหนือตอนล่าง ๒

ประเด็นการพัฒนากลุ่มจังหวัด : ประเด็นยุทธศาสตร์ที่ ๑ การส่งเสริมเกษตรสร้างมูลค่า

หัวข้อ	รายละเอียด
๑. ชื่อโครงการสำคัญ	โครงการเพิ่มศักยภาพการผลิตโคเนื้อคุณภาพสูงสู่ลุ่มน้ำโขงชีมูล
๒. ชื่อแผนงาน	เพิ่มมูลค่า พืชเศรษฐกิจ พืชสมุนไพร ปศุสัตว์ และประมง ด้วยอุตสาหกรรมเกษตรแปรรูป แปรรูป และมาตรฐานสินค้าเกษตรปลอดภัย
๓. แนวทางการพัฒนา	ส่งเสริม สนับสนุน การผลิต แปรรูป แปรรูป พืชเศรษฐกิจ ปศุสัตว์ และประมงของกลุ่ม จังหวัดโดยการนำองค์ความรู้ นวัตกรรม เทคโนโลยี เข้ามาปรับใช้ตามความต้องการของ ตลาดและได้มาตรฐาน
๔. หลักการและเหตุผล	<p>ตามแผนพัฒนากลุ่มจังหวัด พ.ศ.๒๕๖๖ – ๒๕๗๐ กลุ่มจังหวัดภาคตะวันออกเฉียงเหนือตอนล่าง ๒ (กลุ่มโขงชีมูล) ประเด็นที่ ๑ การส่งเสริมเกษตรมูลค่า การผลิตสินค้าปศุสัตว์การเลี้ยงโคเนื้อของเกษตรกรกลุ่มโขงชีมูล ส่วนใหญ่เลี้ยงไว้ใน ไร่ นา ใช้อาหารที่ได้จากผลพลอยได้จากการเกษตร เช่น ฟางข้าว และเลี้ยงปล่อยหากินหญ้าตามธรรมชาติ โดยได้มูลโคเป็นปุ๋ยใช้ในการปลูกพืช หรือทำไร่ นา อีกทั้งเป็นหลักประกันของครอบครัวเมื่อมีความจำเป็นด้านการเงินก็สามารถขายโคเป็นรายได้ การเลี้ยงโคทั่วไปของเกษตรกรเป็นแบบรายย่อย มักจะไม่ให้ความสำคัญในเรื่องของพันธุ์โคและอาหารสัตว์ ทำให้การเจริญเติบโตต่ำและมีคุณภาพซากของโคที่เลี้ยงไม่ได้เนื้อที่มีคุณภาพตามตลาดต้องการ ทำให้ได้ราคาไม่คุ้มต่อต้นทุนและเวลาที่ใช้ในการผลิต เกษตรกรสูญเสียโอกาสที่จะมีรายได้เพิ่มขึ้นจากการเลี้ยงโค</p> <p>กลุ่มโขงชีมูลมีศักยภาพในการผลิตโคคุณภาพสูงเป็นอย่างยิ่งเพราะมีแม่พันธุ์โคเนื้อพื้นฐานสามารถที่จะผลิตโคเนื้อ หรือโคขุนคุณภาพ เพื่อจำหน่ายเป็นโคมีชีวิตให้แก่กลุ่มเกษตรกรผู้เลี้ยงโคเนื้อทั้งในและนอกพื้นที่กลุ่มโขงชีมูล เพื่อเป็นโคต้นน้ำให้เกษตรกรกลุ่มกลางน้ำนำไปเลี้ยงเพื่อผลิตเป็นโคเนื้อ หรือโคขุนคุณภาพ ตลอดจนส่งออกไปยังต่างประเทศ ทำให้เกษตรกรผู้เลี้ยงโคเนื้อที่มีรายได้เพิ่มมากขึ้น เป็นการสร้างอาชีพได้อย่างยั่งยืน กลุ่มโขงชีมูลมีความเหมาะสมในการพัฒนาด้านปศุสัตว์ ทั้งรูปแบบการเลี้ยงการจัดการฟาร์มการพัฒนาสายพันธุ์ และการจัดการด้านพืชอาหารสัตว์ให้เพียงพอและเหมาะสม การจัดการด้าน อาหารสัตว์มีความจำเป็นในการผลิตอุตสาหกรรมโคเนื้อครบวงจร เพื่อให้เกิดความมั่นคงด้านอาหารสัตว์ให้เพียงพอและเหมาะสมควรส่งเสริมการพัฒนาอาชีพการเลี้ยงโคเนื้อคุณภาพสูง สร้างความมั่นคงด้านอาหารประเภทโปรตีนให้แก่เกษตรกร และจำหน่ายเป็นรายได้เสริม พัฒนาสายพันธุ์โคเนื้อให้มีมาตรฐานทั้งคุณภาพและปริมาณสร้างโอกาสการพัฒนาสินค้าปศุสัตว์ เพิ่มศักยภาพการแข่งขัน ทั้งเป็นการเพิ่มมูลค่า GPPด้านปศุสัตว์</p>
๕. วัตถุประสงค์ของโครงการ	<p>๑. เพื่อพัฒนาอาชีพการเลี้ยงโคเนื้อคุณภาพสูงแก่กลุ่มเกษตรกร/เกษตรกร/วิสาหกิจชุมชน และสหกรณ์ ๔,๐๐๐ คน/ปี</p> <p>๒. เพื่อสร้างความมั่นคงด้านอาหารประเภทโปรตีนให้แก่เกษตรกร และจำหน่ายเป็นรายได้เสริม</p> <p>๓. เพื่อพัฒนาโคเนื้อคุณภาพสูง สร้างอาชีพที่ยั่งยืน</p>



หัวข้อ	รายละเอียด
	๔. เพื่อแปรรูปและสร้างผลิตภัณฑ์โคลุ่มน้ำโขงซีมูล
๖. ตัวชี้วัดและค่าเป้าหมาย	๑. กลุ่มเกษตรกร เกษตรกร กลุ่มวิสาหกิจชุมชนและสหกรณ์ ๑๔,๐๐๐ คน ๒. GPPด้านปศุสัตว์ของกลุ่มจังหวัดเพิ่มขึ้นร้อยละ ๓ เมื่อสิ้นสุดการพัฒนา ปี ๒๕๗๐ ๓. มีเครือข่ายกลุ่มเกษตรกร เกษตรกร กลุ่มวิสาหกิจชุมชนและสหกรณ์ด้านปศุสัตว์ ที่เข้มแข็งในกลุ่มโขง ซีมูล
๗. พื้นที่เป้าหมาย	กลุ่มจังหวัดภาคตะวันออกเฉียงเหนือตอนล่าง ๒
๘. กิจกรรมหลัก	เพิ่มศักยภาพการผลิตโคเนื้อคุณภาพสูง
๘.๑ กิจกรรมหลักที่ ๑	พัฒนาอาชีพการผลิตโคคุณภาพสูง ๑. ประชุมชี้แจงโครงการแก่เจ้าหน้าที่ ๓ จังหวัด ๒. คัดเลือกเกษตรกร กลุ่มเกษตรกร วิสาหกิจชุมชนและสหกรณ์ ๓. ฝึกอบรมให้ความรู้ ๔. สนับสนุนปัจจัยการผลิต ๕. จัดซื้อวัสดุครุภัณฑ์ในโครงการ ๖. รายงานผลการปฏิบัติงาน/ประเมินผล
งบประมาณ	๒๔,๕๖๗,๒๐๐ บาท/ปี
๘.๑ กิจกรรมหลักที่ ๒	ส่งเสริมและพัฒนาการแปรรูปผลิตภัณฑ์โคลุ่มน้ำโขงซีมูลและช่องทางการตลาดออนไลน์ ๑. ประชุมชี้แจงโครงการแก่เจ้าหน้าที่ ๓ จังหวัด ๒. คัดเลือกเกษตรกร กลุ่มเกษตรกร วิสาหกิจชุมชนและสหกรณ์ ๑๘๐ ราย ๓. ฝึกอบรมให้ความรู้ ๔. สนับสนุนปัจจัยการผลิต ๕. จัดซื้อวัสดุครุภัณฑ์ในโครงการ ๖. รายงานผลการปฏิบัติงาน/ประเมินผล
งบประมาณ	๒,๓๙๒,๘๐๐ บาท/ปี
๙. หน่วยงานดำเนินการ	สำนักงานปศุสัตว์จังหวัดในกลุ่มจังหวัดภาคตะวันออกเฉียงเหนือตอนล่าง ๒
๑๐. ระยะเวลาในการดำเนินโครงการ	๕ ปี (ปีงบประมาณ ๒๕๖๖-๒๕๗๐)
๑๑. งบประมาณ	งบประมาณรวม ๑๐๙,๖๔๒,๔๐๐ บาท ปีงบประมาณ พ.ศ. ๒๕๖๖ งบประมาณ ๒๐,๖๗๐,๖๐๐ บาท ปีงบประมาณ พ.ศ. ๒๕๖๗ งบประมาณ ๒๖,๙๖๐,๐๐๐ บาท ปีงบประมาณ พ.ศ. ๒๕๖๘ งบประมาณ ๒๖,๙๖๐,๐๐๐ บาท ปีงบประมาณ พ.ศ. ๒๕๖๙ งบประมาณ ๒๖,๙๖๐,๐๐๐ บาท ปีงบประมาณ พ.ศ. ๒๕๗๐ งบประมาณ ๒๖,๙๖๐,๐๐๐ บาท
๑๒. ผลผลิต (Output)	เกษตรกร กลุ่มเกษตรกร วิสาหกิจชุมชนและสหกรณ์พัฒนาผลิตโคเนื้อต้นน้ำคุณภาพสูง

หัวข้อ	รายละเอียด
<p>๑๓. ผลลัพธ์จากการดำเนินโครงการ (Outcome)</p>	<p>๑. เกษตรกรมีรายได้เพิ่มขึ้น มีอาชีพที่ยั่งยืน</p> <p>๒. ผลิตโคเนื้อต้นน้ำคุณภาพ ๒,๔๐๐ ตัว/ปี</p> <p>๓. มีแม่พันธุ์โคเนื้อคุณภาพ (F๑) เพิ่มขึ้น ๑,๒๐๐ ตัว/ปี</p> <p>๔. มีอาหารในการจัดการเลี้ยงโคอย่างเพียงพอ</p> <p>๕. เกษตรกรนำมูลสัตว์ ใช้แทนปุ๋ยเคมีเป็นการลดต้นทุนการผลิตภาคเกษตรและรักษาสิ่งแวดล้อม</p> <p>๖. แปรรูปผลิตภัณฑ์ลุ่มน้ำโขงซีมูลเพื่อสร้างมูลค่า</p> <p>๗. มีผลิตภัณฑ์โคลุ่มน้ำโขงซีมูลจำหน่าย เพื่อสร้างรายได้และอาชีพ</p>

การจัดทำแบบสรุปโครงการแบบย่อ (Project Brief) ของโครงการภายใต้งบประมาณของ  
กลุ่มจังหวัดภาคตะวันออกเฉียงเหนือตอนล่าง ๒

ประเด็นการพัฒนาในกลุ่มจังหวัด : ประเด็นยุทธศาสตร์ที่ ๑ การส่งเสริมเกษตรสร้างมูลค่า

หัวข้อ	รายละเอียด
๑. ชื่อโครงการสำคัญ	โครงการพัฒนาอาชีพการเพาะเลี้ยงปลาตะเพียนขาวในบ่อดิน
๒. ชื่อแผนงาน	เพิ่มมูลค่า พืชเศรษฐกิจ พืชสมุนไพร ปศุสัตว์ และประมง ด้วยอุตสาหกรรมเกษตรแปรรูปแปรรูป และมาตรฐานสินค้าเกษตรปลอดภัย
๓. แนวทางการพัฒนา	ส่งเสริม สนับสนุน การผลิต แปรรูป แปรรูป พืชเศรษฐกิจ ปศุสัตว์ และประมงของกลุ่มจังหวัดโดยการนำองค์ความรู้ นวัตกรรม เทคโนโลยี เข้ามาปรับใช้ตามความต้องการของตลาดและได้มาตรฐาน
๔. หลักการและเหตุผล	<p>ยุทธศาสตร์ชาติ ๒๐ ปี ได้กำหนดวิสัยทัศน์เพื่อให้ประเทศก้าวไปสู่ความมั่นคง มั่งคั่ง ยั่งยืน ด้วยการพัฒนาตามหลักปรัชญาของเศรษฐกิจพอเพียง โดยเฉพาะด้านการสร้างความสามารถในการแข่งขัน การยกระดับผลผลิตทางการผลิตและสร้างมูลค่าเพิ่มให้กับผลิตภัณฑ์และสินค้าเกษตร ซึ่งอยู่ภายใต้ยุทธศาสตร์ชาติประเด็นการเกษตร และให้ความสำคัญกับการยกระดับการผลิตให้เข้าสู่คุณภาพมาตรฐานความปลอดภัย การพัฒนาสินค้าเกษตรและการแปรรูปสินค้าเกษตร เพื่อสร้างมูลค่าและคุณค่าให้กับสินค้าเกษตร การประยุกต์ใช้เทคโนโลยีและนวัตกรรมสมัยใหม่ ในการผลิตและการจัดการฟาร์ม นอกจากนี้ยังสอดคล้องกับประเด็นการพัฒนาในกลุ่มจังหวัด ด้านการส่งเสริมเกษตรสร้างมูลค่า- แผนงานที่ ๑ : เพิ่มมูลค่าพืชเศรษฐกิจ พืชสมุนไพร ปศุสัตว์และประมง ด้วยอุตสาหกรรมเกษตรแปรรูปแปรรูป และมาตรฐานสินค้าเกษตรปลอดภัย</p> <p>เนื่องจากผลจับสัตว์น้ำในแหล่งน้ำธรรมชาติมีปริมาณลดลงอย่างต่อเนื่อง จากการเสื่อมโทรมของสภาพแวดล้อมและการจับที่เพิ่มมากขึ้น โดยเฉพาะปลาตะเพียนขาว ในขณะที่ความต้องการบริโภคยังมีอย่างต่อเนื่องโดยในภาคตะวันออกเฉียงเหนือยังมีนิคมปลาตะเพียนขาวทั้งลักษณะที่เป็นปลาสด และที่แปรรูปตามภูมิปัญญาท้องถิ่นที่มีต่อเนื่องมาอย่างยาวนาน ได้แก่ การทำปลาต้ม เมื่อผลจับจากธรรมชาติมีแนวโน้มลดลง ความสำคัญของการเพาะเลี้ยงปลาตะเพียนขาว เพื่อนำมาใช้ประโยชน์ทดแทนปลาธรรมชาติจึงมีความสำคัญเพิ่มขึ้น โดยต้องคำนึงถึงกระบวนการเพาะเลี้ยงที่ดีตามหลักวิชาการ เพื่อให้ได้ผลผลิตมีคุณภาพ มาตรฐานปลอดภัยต่อผู้บริโภค</p> <p>กลุ่มจังหวัดภาคตะวันออกเฉียงเหนือตอนล่าง ๒ ได้แก่ จังหวัดยโสธร ศรีสะเกษ อำนาจเจริญ และจังหวัดอุบลราชธานี มีเกษตรกรที่ขึ้นทะเบียนผู้เพาะเลี้ยงสัตว์น้ำ รวม ๓๘,๐๓๖ ราย เป็นเกษตรกรที่ขึ้นทะเบียนผู้เพาะเลี้ยงปลาตะเพียนขาว จำนวน ๑๐,๖๐๖ ราย คิดเป็นร้อยละ ๒๙.๘๘ ของเกษตรกรทั้งหมด (เป็นเกษตรกรที่เลี้ยงเชิงพาณิชย์ จำนวน ๒๔ ราย พื้นที่ ๑,๖๓๖ ไร่ และเลี้ยงแบบยังชีพ จำนวน ๑๐,๕๖๖ ราย พื้นที่ ๘,๓๖๒ ไร่) มีผลผลิตปลาตะเพียนขาวรวม ๘๘๕.๔๑ ตัน มูลค่า ๕๑.๘๑ ล้านบาท ผลผลิตที่ได้นำมาบริโภคสด จำนวน ๕๑๔.๒๖ ตัน (๕๘.๐๘) และนำมาแปรรูป จำนวน ๓๗๑ ๑๔ ตัน (๔๑.๙๒%) การแปรรูปส่วนใหญ่เป็นการนำมาทำปลาต้ม ในขณะที่ฟาร์มที่ได้รับการรับรองมาตรฐาน GAP มีเพียง ๗๒ ฟาร์ม (ร้อยละ ๐.๖๗ ของฟาร์มเลี้ยงปลาตะเพียนขาวทั้งหมดในกลุ่มจังหวัด) จึงจำเป็นต้องเร่งพัฒนากระบวนการเพาะเลี้ยงปลาตะเพียนขาวให้ได้รับการรับรองมาตรฐาน และพัฒนาการแปรรูปและผลิตภัณฑ์เพื่อเพิ่มมูลค่ามากขึ้น</p>

หัวข้อ	รายละเอียด
	โครงการพัฒนาอาชีพการเพาะเลี้ยงปลาตะเพียนขาวในบ่อดิน ในพื้นที่ ๔ จังหวัดของกลุ่มจังหวัดในภาคตะวันออกเฉียงเหนือตอนล่าง ๒ จะช่วยยกระดับความเป็นอยู่ของเกษตรกร ให้มีรายได้เพิ่มขึ้น ลดรายจ่ายภายในครัวเรือน เพิ่มความมั่นคงทางอาหารให้กับเกษตรกร ตลอดจนการพัฒนากระบวนการผลิตให้ได้มาตรฐาน โดยผลผลิตปลาตะเพียนขาวที่เหลือจากการบริโภค จะถูกส่งต่อไปยังกระบวนการแปรรูปเป็นปลาสาม ซึ่งส่งผลดีต่อภาพรวมเศรษฐกิจของจังหวัดในกลุ่มจังหวัดภาคตะวันออกเฉียงเหนือตอนล่าง ๒ นอกจากนี้ยังสามารถเพิ่มมูลค่าสินค้าได้ และเป็นอีกแนวทางหนึ่งในการพัฒนาชีวิตของเกษตรกรให้ดีขึ้นตามนโยบายของรัฐบาล
๕. วัตถุประสงค์ของโครงการ	๑. เพื่อส่งเสริม สนับสนุนให้เกษตรกรที่เข้าร่วมโครงการมีความรู้ด้านการเพาะเลี้ยงสัตว์น้ำได้อย่างถูกต้องตามหลักวิชาการ ๒. เพื่อเพิ่มผลผลิตปลาตะเพียนขาวในพื้นที่ของจังหวัดในกลุ่มจังหวัดภาคตะวันออกเฉียงเหนือตอนล่าง ๒ และสามารถแปรรูปผลิตภัณฑ์ที่สร้างมูลค่า ๓. เพื่อให้เกษตรกรที่เข้าร่วมโครงการมีรายได้เสริมในครัวเรือนและสามารถประกอบอาชีพหลักได้
๖. ตัวชี้วัดและค่าเป้าหมาย	๑. เกษตรกรได้รับความรู้การเลี้ยงปลาในบ่อดิน จำนวน ๖๐๐ ราย ๒. เกษตรกรไม่น้อยกว่าร้อยละ ๖๐ มีผลผลิตสัตว์น้ำเฉลี่ยไม่น้อยกว่า ๔๐๐ กิโลกรัมต่อไร่
๗. พื้นที่เป้าหมาย	จังหวัดภายในกลุ่มจังหวัดภาคตะวันออกเฉียงเหนือตอนล่าง ๒
๘. กิจกรรมหลัก	พัฒนาอาชีพการเพาะเลี้ยงปลาตะเพียนขาวในบ่อดิน
๘.๑ กิจกรรมย่อย	๑.๑ คัดเลือกเกษตรกรเข้าร่วมโครงการ ๑.๒ ฝึกอบรมเกษตรกร ๑.๓ สนับสนุนปัจจัยการผลิต ๑.๔ ตรวจสอบรับรองมาตรฐาน
งบประมาณ	รวม ๕,๓๖๒,๒๐๐ บาท
ผู้รับผิดชอบ	สำนักงานประมงจังหวัดในกลุ่มจังหวัดภาคตะวันออกเฉียงเหนือตอนล่าง ๒
หน่วยงานที่เกี่ยวข้อง	ศูนย์วิจัยและพัฒนาประมงน้ำจืดอุบลราชธานี ศูนย์วิจัยและพัฒนาการเพาะเลี้ยงสัตว์น้ำจืดยโสธร ศูนย์วิจัยและพัฒนาการเพาะเลี้ยงสัตว์น้ำจืดศรีสะเกษ ศูนย์วิจัยและพัฒนาการเพาะเลี้ยงสัตว์น้ำจืดอำนาจเจริญ
๙. หน่วยงานดำเนินการ	สำนักงานประมงจังหวัดในกลุ่มจังหวัดภาคตะวันออกเฉียงเหนือตอนล่าง ๒
๑๐. ระยะเวลาในการดำเนินโครงการ	๕ ปี (ปีงบประมาณ ๒๕๖๖-๒๕๗๐)
๑๑. งบประมาณ	งบประมาณรวม ๒๔,๙๙๐,๖๐๐ บาท ปีงบประมาณ พ.ศ. ๒๕๖๖ งบประมาณ ๓,๕๔๑,๘๐๐ บาท ปีงบประมาณ พ.ศ. ๒๕๖๗ งบประมาณ ๕,๓๖๒,๒๐๐ บาท ปีงบประมาณ พ.ศ. ๒๕๖๘ งบประมาณ ๕,๓๖๒,๒๐๐ บาท ปีงบประมาณ พ.ศ. ๒๕๖๙ งบประมาณ ๕,๓๖๒,๒๐๐ บาท ปีงบประมาณ พ.ศ. ๒๕๗๐ งบประมาณ ๕,๓๖๒,๒๐๐ บาท
๑๒. ผลผลิต (Output)	๑. เกษตรกรได้รับการส่งเสริมและพัฒนาอาชีพและมีความรู้เกี่ยวกับการเลี้ยงปลาตะเพียนขาวในบ่อดิน จำนวน ๖๐๐ ราย ๒. เกษตรกรได้รับการรับรองมาตรฐาน GAP ไม่น้อยกว่าร้อยละ ๕๐ ๓. ผลผลิตปลาตะเพียนขาว ปริมาณ ๘๔ ตัน คิดเป็นมูลค่า ๖.๐๔๘ ล้านบาท เกษตรกร ๖๐๐ ราย ปล่อยปลาตะเพียนขาว ๑,๔๐๐ ตัว/ราย อัตรารอด ๕๐%
๑๓. ผลลัพธ์จากการดำเนินโครงการ (Outcome)	๑. เกษตรกรมีอาหารจากปลาเพื่อบริโภคในครัวเรือน ๒. สามารถจำหน่ายเป็นรายได้ให้กับครอบครัว ส่งผลต่อ GPP เพิ่มขึ้น

หัวข้อ	รายละเอียด
	๓. กลุ่มเกษตรกรผู้ผลิตปลาสามได้วัดพฤติบในการผลิตปลาสามในพื้นที่ ประมาณ ๒๕ ตำบล ซึ่งจะลดการนำเข้าปลาตะเพียนขาวจากภูมิภาคอื่นได้

การจัดทำแบบสรุปโครงการแบบย่อ (Project Brief) ของโครงการภายใต้งบประมาณของ  
กลุ่มจังหวัดภาคตะวันออกเฉียงเหนือตอนล่าง ๒

ประเด็นการพัฒนาของกลุ่มจังหวัด : ประเด็นยุทธศาสตร์ที่ ๑ การส่งเสริมเกษตรสร้างมูลค่า

หัวข้อ	รายละเอียด
๑. ชื่อโครงการ	โครงการเพิ่มศักยภาพความเข้มแข็งและยั่งยืนในการสนับสนุนการผลิตด้านเกษตรปลอดภัยและเกษตรแปลงใหญ่
๒. ชื่อแผนงาน	เพิ่มมูลค่า พืชเศรษฐกิจ พืชสมุนไพร ปศุสัตว์ และประมง ด้วยอุตสาหกรรมเกษตรแปรรูปแปรรูป และมาตรฐานสินค้าเกษตรปลอดภัย
๓. แนวทางการพัฒนา	ส่งเสริม สนับสนุน การผลิต แปรรูป แปรรูป พืชเศรษฐกิจ ปศุสัตว์ และประมงของกลุ่มจังหวัด โดยการนำองค์ความรู้ นวัตกรรม เทคโนโลยี เข้ามาปรับใช้ตามความต้องการของตลาดและได้มาตรฐาน
๔. หลักการและเหตุผล	<p>การพัฒนาแหล่งน้ำ นับว่าเป็นงานที่มีความสำคัญ และมีประโยชน์ช่วยให้มีน้ำเพื่อการอุปโภคบริโภค ได้อย่างเพียงพอตลอดทั้งปี สามารถส่งเสริมสนับสนุนการผลิตแปรรูปแปรรูป พืชเศรษฐกิจ ปศุสัตว์ และประมง ได้ทั้งฤดูฝนและฤดูแล้ง ช่วยเพิ่มศักยภาพความเข้มแข็งและยั่งยืนในการบริหารจัดการน้ำ</p> <p>ปัจจุบันน้ำเพื่อการอุปโภคบริโภค ทำการเกษตร (พืชเศรษฐกิจ) ปศุสัตว์และประมง ซึ่งอาศัยน้ำฝนและแหล่งน้ำจากแหล่งธรรมชาติเป็นหลักนั้นทำให้ขาดแคลนน้ำเพื่อใช้ในการส่งเสริม สนับสนุน การผลิต แปรรูป แปรรูป พืชเศรษฐกิจ ปศุสัตว์ และประมง เกิดความเดือดร้อนให้แก่เกษตรกร การพัฒนาเพิ่มประสิทธิภาพแหล่งน้ำ จึงเป็นประโยชน์และแนวทางที่แก้ไขปัญหาให้ได้อย่างยั่งยืน</p>
๕. วัตถุประสงค์ของโครงการ	<p>๑. เพื่อพัฒนาเพิ่มศักยภาพแหล่งน้ำเพื่อการอุปโภคบริโภคการเกษตร (พืชเศรษฐกิจ) ปศุสัตว์ และประมง</p> <p>๒. เพื่อส่งเสริม สนับสนุน การผลิต แปรรูป แปรรูป พืชเศรษฐกิจ ปศุสัตว์ และประมง</p> <p>๓. เพื่อยกระดับคุณภาพชีวิตของประชาชนทำให้เกิดรายได้เพิ่มขึ้น</p> <p>๔. เพื่อลดต้นทุนการจัดหาน้ำให้แก่เกษตรกร สร้างความเข้มแข็งพึ่งพาตนเองได้อย่างยั่งยืน</p>
๖. ตัวชี้วัดและค่าเป้าหมาย	พื้นที่รับผลประโยชน์ ๔,๖๕๐ ไร่
๗. พื้นที่เป้าหมาย	จังหวัดภายในกลุ่มจังหวัดภาคตะวันออกเฉียงเหนือตอนล่าง ๒
๘. กิจกรรมหลัก	
๘.๑ กิจกรรมหลัก ๑	กิจกรรมเพิ่มศักยภาพการบริหารจัดการน้ำเพื่อส่งเสริมสินค้าการเกษตร
กิจกรรมหลักที่ ๑.๑	แก้มลิงหนองฮีบ้านโนนตูม ความจุ ๐.๑๔๗ ล้าน ลบ.ม. ตำบลเชียงเพ็ง อำเภอป่าติ้ว จังหวัดยโสธร
งบประมาณ	๑๙,๘๖๐,๐๐๐ บาท (ปีงบประมาณ พ.ศ. ๒๕๖๖)
ผู้รับผิดชอบ	โครงการชลประทานยโสธร
หน่วยงานที่เกี่ยวข้อง	-
กิจกรรมหลักที่ ๑.๒	แก้มลิงร่องหนองบ่อบ้านนาเวียง ตำบลกู่จาน อำเภอดำเนินแก้ว จังหวัดยโสธร
งบประมาณ	๓๕,๐๐๐,๐๐๐ บาท (ปีงบประมาณ พ.ศ. ๒๕๖๖)
ผู้รับผิดชอบ	โครงการชลประทานยโสธร
หน่วยงานที่เกี่ยวข้อง	-

ประเด็นการพัฒนากลุ่มจังหวัด : ประเด็นยุทธศาสตร์ที่ ๑ การส่งเสริมเกษตรสร้างมูลค่า

หัวข้อ	รายละเอียด
กิจกรรมหลักที่ ๑.๓	แก้มลิงหนองสามบาท พร้อมอาคารประกอบ ปริมาณดินขุด ๑๓๕,๐๐๐.๐๐ ลบ.ม.
งบประมาณ	๑๐,๐๐๐,๐๐๐ บาท (ปีงบประมาณ พ.ศ. ๒๕๖๗)
ผู้รับผิดชอบ	โครงการชลประทานศรีสะเกษ
หน่วยงานที่เกี่ยวข้อง	-
กิจกรรมหลักที่ ๑.๔	แก้มลิงห้วยหินกอง พร้อมอาคารประกอบ ตำบลยางใหญ่ อำเภอน้ำยืน จังหวัดอุบลราชธานี (ปีงบประมาณ พ.ศ. ๒๕๖๗)
งบประมาณ	๓๐,๐๐๐,๐๐๐ บาท
ผู้รับผิดชอบ	โครงการชลประทานอุบลราชธานี
๘.๒ กิจกรรมหลัก ๒	กิจกรรมเพิ่มศักยภาพแหล่งเก็บกักน้ำต้นทุนเพื่อเพิ่มผลผลิตการเกษตร
กิจกรรมหลักที่ ๒.๑	เพิ่มประสิทธิภาพการเก็บกัก ฝายหนองโคตร พร้อมอาคารประกอบ ปริมาณดินขุด ๑๒๕,๐๐๐ ลบ.ม.
งบประมาณ	๑๐,๐๐๐,๐๐๐ บาท (ปีงบประมาณ พ.ศ. ๒๕๖๖)
ผู้รับผิดชอบ	โครงการชลประทานศรีสะเกษ
หน่วยงานที่เกี่ยวข้อง	-
กิจกรรมหลักที่ ๒.๒	เพิ่มประสิทธิภาพการเก็บกักอ่างการเก็บน้ำห้วยตามาย ต.ภูเงิน และ ต.กระแซง อ.กันทรลักษณ์ จ.ศรีสะเกษ
งบประมาณ	๓๐,๐๐๐,๐๐๐ บาท (ปีงบประมาณ พ.ศ. ๒๕๖๖)
ผู้รับผิดชอบ	โครงการชลประทานศรีสะเกษ
หน่วยงานที่เกี่ยวข้อง	-
กิจกรรมหลักที่ ๒.๓	สถานีสูบน้ำด้วยไฟฟ้าพร้อมระบบส่งน้ำบ้านปลาขาว ตำบลห้วยยาง อำเภอน้ำยืน จังหวัดอุบลราชธานี
งบประมาณ	๔๕,๐๐๐,๐๐๐ บาท (ปีงบประมาณ พ.ศ. ๒๕๖๗)
ผู้รับผิดชอบ	โครงการชลประทานอุบลราชธานี
หน่วยงานที่เกี่ยวข้อง	-
กิจกรรมหลักที่ ๒.๔	เพิ่มประสิทธิภาพแก้มลิงร่องบ่อน้อยพร้อมอาคารประกอบ ปริมาณเก็บกัก ๐.๓๕ ล้านลูกบาศก์เมตร เพื่อเพิ่มศักยภาพน้ำต้นทุนและสนับสนุนเกษตรกรอินทรีย์
งบประมาณ	๒๒,๐๐๐,๐๐๐ บาท (ปีงบประมาณ พ.ศ. ๒๕๖๖)
ผู้รับผิดชอบ	โครงการชลประทานอำนาจเจริญ
หน่วยงานที่เกี่ยวข้อง	-
กิจกรรมหลักที่ ๒.๕	เพิ่มประสิทธิภาพแก้มลิงหนองโดน ระยะที่ ๒ พร้อมระบบกระจายน้ำ ปริมาณเก็บกัก ๐.๔๐ ล้านลูกบาศก์เมตร เพื่อเพิ่มศักยภาพน้ำต้นทุนและสนับสนุนเกษตรกรอินทรีย์
งบประมาณ	๔๕,๐๐๐,๐๐๐ บาท (ปีงบประมาณ พ.ศ. ๒๕๖๖)
ผู้รับผิดชอบ	โครงการชลประทานอำนาจเจริญ
หน่วยงานที่เกี่ยวข้อง	-
กิจกรรมหลักที่ ๒.๖	เพิ่มประสิทธิภาพสถานีสูบน้ำบ้านโนนหนามแท่ง พร้อมระบบกระจายน้ำ เพื่อยกศักยภาพการผลิตเกษตรปลอดภัยและเกษตรแปลงใหญ่
งบประมาณ	๘,๒๐๐,๐๐๐ บาท (ปีงบประมาณ พ.ศ. ๒๕๖๗)
ผู้รับผิดชอบ	โครงการชลประทานอำนาจเจริญ
หน่วยงานที่เกี่ยวข้อง	-

ประเด็นการพัฒนาในกลุ่มจังหวัด : ประเด็นยุทธศาสตร์ที่ ๑ การส่งเสริมเกษตรสร้างมูลค่า

หัวข้อ	รายละเอียด
กิจกรรมหลักที่ ๒.๗	เพิ่มประสิทธิภาพอ่างเก็บน้ำห้วยละโง (ตอนล่าง) พร้อมระบบกระจายน้ำ เพื่อยกศักยภาพการผลิตเกษตรปลอดภัยและเกษตรแปลงใหญ่
งบประมาณ	๕,๔๐๐,๐๐๐ บาท (ปีงบประมาณ พ.ศ. ๒๕๖๗)
ผู้รับผิดชอบ	โครงการชลประทานอำนาจเจริญ
หน่วยงานที่เกี่ยวข้อง	-
กิจกรรมหลักที่ ๒.๘	เพิ่มประสิทธิภาพอ่างเก็บน้ำหนองบึงโดน พร้อมระบบกระจายน้ำ เพื่อยกศักยภาพการผลิตเกษตรปลอดภัยและเกษตรแปลงใหญ่
งบประมาณ	๕,๓๐๐,๐๐๐ บาท (ปีงบประมาณ พ.ศ. ๒๕๖๗)
ผู้รับผิดชอบ	โครงการชลประทานอำนาจเจริญ
หน่วยงานที่เกี่ยวข้อง	-
กิจกรรมหลักที่ ๒.๙	เพิ่มประสิทธิภาพอ่างเก็บน้ำห้วยบง พร้อมระบบกระจายน้ำ เพื่อยกศักยภาพการผลิตเกษตรปลอดภัยและเกษตรแปลงใหญ่
งบประมาณ	๕,๒๐๐,๐๐๐ บาท (ปีงบประมาณ พ.ศ. ๒๕๖๗)
ผู้รับผิดชอบ	โครงการชลประทานอำนาจเจริญ
หน่วยงานที่เกี่ยวข้อง	-
๙. หน่วยดำเนินงาน	โครงการชลประทานในกลุ่มจังหวัด
๑๐. ระยะเวลาในการดำเนินงาน	ปีงบประมาณ พ.ศ. ๒๕๖๖ - ๒๕๖๗
๑๑. งบประมาณ	รวม ๒๘๐,๙๖๐,๐๐๐ บาท
	ปีงบประมาณ พ.ศ. ๒๕๖๖ = ๑๗๑,๘๖๐,๐๐๐ บาท
	ปีงบประมาณ พ.ศ. ๒๕๖๗ = ๑๐๙,๑๐๐,๐๐๐ บาท
๑๒. ผลผลิต (Output)	การบริหารจัดการน้ำ
๑๓. ผลลัพธ์จากการดำเนินโครงการ (Outcome)	๑. ประชาชนมีแหล่งน้ำเพื่อการเกษตรและการอุปโภค - บริโภค ๒. สร้างอาชีพและรายได้ให้กับประชาชน ๓. เป็นการยกระดับคุณภาพชีวิตของประชาชนให้ดีขึ้นและพึ่งพาตนเองได้



การจัดทำแบบสรุปรโครงการแบบย่อ (Project Brief) ของโครงการภายใต้งบประมาณของ  
กลุ่มจังหวัดภาคตะวันออกเฉียงเหนือตอนล่าง ๒

ประเด็นการพัฒนาของกลุ่มจังหวัด (ประเด็นยุทธศาสตร์)ที่ ๑ : การส่งเสริมเกษตรสร้างมูลค่า

หัวข้อ	รายละเอียด
๑. ชื่อโครงการสำคัญ	โครงการพัฒนาผลิตภัณฑ์และยกระดับมาตรฐานการแปรรูปผลิตผลทางการเกษตรด้วยเทคโนโลยีและนวัตกรรม ให้เป็นไปตามความต้องการของตลาด
๒. ชื่อแผนงาน	เพิ่มมูลค่า พืชเศรษฐกิจ พืชสมุนไพร ปศุสัตว์ และประมง ด้วยอุตสาหกรรมเกษตรแปรรูปแปรรสภาพ และมาตรฐานสินค้าเกษตรปลอดภัย
๓. แนวทางการพัฒนา	ส่งเสริม สนับสนุน การผลิต แปรรูป แปรรสภาพ พืชเศรษฐกิจ ปศุสัตว์ และประมงของกลุ่มจังหวัดโดยการนำองค์ความรู้ นวัตกรรม เทคโนโลยี เข้ามาปรับใช้ตามความต้องการของตลาดและได้มาตรฐาน
๔. หลักการและเหตุผล	กลุ่มจังหวัดภาคตะวันออกเฉียงเหนือตอนล่าง ๒ เป็นพื้นที่ ที่มีการเลี้ยงปศุสัตว์ เลี้ยงปลาน้ำจืดในกระชัง และผัก ผลไม้ เป็นจำนวนมาก ตลอดจนมีการแปรรูปอาหารประเภทเนื้อสัตว์ และผักผลไม้ เป็นจำนวนมาก โดยมีการแปรรูปเป็นไปเป็นอาหารพื้นถิ่นที่มีชื่อเสียง เช่น หมูยอ ไส้กรอก ปลาร้า ปลาสาม แหนม เป็นต้น อย่างไรก็ตามการแปรรูปดังกล่าวส่วนใหญ่ยังเป็นการแปรรูปขั้นต้น กล่าวคือผลิตภัณฑ์ยังไม่มีหลากหลายเพียงพอ รวมถึงยังไม่มีมาตรฐานที่ดีพอ ยิ่งไปกว่านั้น ผลิตภัณฑ์แปรรูปส่วนใหญ่ยังขาดนวัตกรรม หรือการสร้างคุณค่าโดดเด่น จึงส่งผลให้ไม่สามารถขยายตลาด หรือเพิ่มมูลค่าได้มากนัก นอกจากนี้ยังพบว่าเกษตรกรผู้เลี้ยงปศุสัตว์ ผู้เลี้ยงปลาส่วนใหญ่ และเกษตรกรผู้ทางด้านผักผลไม้ ยังไม่มีการแปรรูปของตนเองมากนัก ส่วนใหญ่ยังจำหน่ายในลักษณะเป็นวัตถุดิบเท่านั้น ทั้งนี้เนื่องจากเกษตรกรในพื้นที่ยังขาดความรู้ด้านการแปรรูป พร้อมทั้งยังขาดเครื่องมือ เครื่องจักร และวัสดุอุปกรณ์ ที่มีคุณภาพและมาตรฐาน สำหรับการแปรรูป โดยโครงการนี้ทำการฝึกอบรมเชิงปฏิบัติการด้านการแปรรูปเนื้อสัตว์ และด้านการแปรรูปผักผลไม้ให้แก่กลุ่มเป้าหมาย โดยจะมีการถ่ายทอดเทคนิค วิธีการแปรรูปเนื้อสัตว์และผักผลไม้ ไปเป็นผลิตภัณฑ์ต่างๆ พร้อมทั้งจะเปิดโรงงานต้นแบบเพื่อให้ผู้เข้ารับการอบรมได้ใช้งานเครื่องจักรของโรงงานในการผลิต เพื่อให้ได้ผลิตภัณฑ์ที่มีคุณภาพ มาตรฐาน และสามารถจัดจำหน่ายได้จริง โดยคาดว่าจะสามารถสร้างอาชีพและรายได้ใหม่ให้แก่ผู้เข้าร่วมโครงการได้ในระยะยาวด้วย
๕. วัตถุประสงค์ของโครงการ	๕.๑ เพื่อฝึกอบรมและถ่ายทอดความรู้ เทคโนโลยี และนวัตกรรมการแปรรูปผลิตผลทางการเกษตรให้แก่เกษตรกรและผู้ประกอบการ ในกลุ่มจังหวัด ๕.๒ เพื่อพัฒนาผลิตภัณฑ์ และสร้างมูลค่าเพิ่มให้กับผลผลิตทางการเกษตรด้วยเทคโนโลยีและนวัตกรรม ๕.๓ เพื่อยกระดับมาตรฐานผลิตภัณฑ์แปรรูปจากสินค้าเกษตรของกลุ่มจังหวัด
๖. ตัวชี้วัดและค่าเป้าหมาย	๖.๑ เกษตรกร/ผู้ประกอบการ ที่ได้รับถ่ายทอดเทคโนโลยีการแปรรูปสินค้าเกษตร จำนวน ๕๐๐ รายต่อปี รวม ๒,๐๐๐ ราย ๖.๒ ผลิตภัณฑ์ใหม่ที่แปรรูปจากผลผลิตทางการเกษตรโดยใช้เทคโนโลยีและนวัตกรรม จำนวน ๕๐ รายการต่อปี รวม ๒๕๐ รายการ ๖.๓ ผลิตภัณฑ์แปรรูปทางการเกษตรที่ได้รับการรับรองมาตรฐาน GMP Primary จำนวน ๑๐ ผลิตภัณฑ์

หัวข้อ	รายละเอียด
๗. พื้นที่เป้าหมาย	จังหวัดอุบลราชธานี ศรีสะเกษ ยโสธร และอำนาจเจริญ
๘. กิจกรรมหลัก	
๘.๑ กิจกรรมหลักที่ ๑	การฝึกอบรมถ่ายทอดความรู้เทคโนโลยี และนวัตกรรม และการฝึกปฏิบัติการแปรรูปผลิตภัณฑ์ทางการเกษตรประเภทเนื้อสัตว์ ผัก และผลไม้ แก่เกษตรกรและผู้ประกอบการ
งบประมาณ	๑๕,๐๐๐,๐๐๐ บาท (ปีงบประมาณ พ.ศ. ๒๕๖๖ - ๒๕๗๐ = ๓.๐ ล้านบาทต่อปี)
ผู้รับผิดชอบ	มหาวิทยาลัยอุบลราชธานี (โรงงานต้นแบบด้านการผลิตอาหาร และเครื่องดื่ม)
หน่วยงานที่เกี่ยวข้อง	๑. มหาวิทยาลัยอุบลราชธานี ๒. หน่วยงานสังกัดกระทรวงเกษตรและสหกรณ์ในกลุ่มจังหวัดภาคตะวันออกเฉียงเหนือตอนล่าง ๒ ๓. หน่วยงานภาคีในกลุ่มจังหวัดภาคตะวันออกเฉียงเหนือตอนล่าง ๒
๘.๒ กิจกรรมหลักที่ ๒	การส่งเสริมการผลิตและสร้างมาตรฐานผลิตภัณฑ์แปรรูปจากสินค้าเกษตรแก่กลุ่มเกษตรกรและผู้ประกอบการที่มีศักยภาพในการเป็นผู้ประกอบการตัวอย่าง
งบประมาณ	๕,๐๐๐,๐๐๐ บาท (ปีงบประมาณ พ.ศ. ๒๕๖๖)
ผู้รับผิดชอบ	มหาวิทยาลัยอุบลราชธานี (โรงงานต้นแบบด้านการผลิตอาหาร และเครื่องดื่ม)
หน่วยงานที่เกี่ยวข้อง	สำนักงานพาณิชย์จังหวัด กลุ่มจังหวัดภาคตะวันออกเฉียงเหนือตอนล่าง ๒ สำนักงานเกษตรและสหกรณ์จังหวัด กลุ่มจังหวัดภาคตะวันออกเฉียงเหนือตอนล่าง ๒ สำนักงานเกษตรจังหวัด กลุ่มจังหวัดภาคตะวันออกเฉียงเหนือตอนล่าง ๒ สำนักงานปศุสัตว์จังหวัด กลุ่มจังหวัดภาคตะวันออกเฉียงเหนือตอนล่าง ๒ สำนักงานประมงจังหวัด กลุ่มจังหวัดภาคตะวันออกเฉียงเหนือตอนล่าง ๒ สำนักงานอุตสาหกรรมจังหวัด กลุ่มจังหวัดภาคตะวันออกเฉียงเหนือตอนล่าง ๒ สำนักงานพัฒนาชุมชนจังหวัด กลุ่มจังหวัดภาคตะวันออกเฉียงเหนือตอนล่าง ๒ หอการค้ากลุ่มจังหวัดภาคตะวันออกเฉียงเหนือตอนล่าง ๒ สภาอุตสาหกรรมกลุ่มจังหวัดภาคตะวันออกเฉียงเหนือตอนล่าง ๒
๘.๓ กิจกรรมหลักที่ ๓	การส่งเสริมการตลาด (เป้าหมาย การจัดงานแสดงสินค้านวัตกรรมที่แปรรูปจากสินค้าเกษตรของพื้นที่ จำนวน ๑ ครั้งต่อปี)
งบประมาณ	๑,๐๐๐,๐๐๐ บาท (ปีงบประมาณ พ.ศ. ๒๕๖๖)
ผู้รับผิดชอบ	มหาวิทยาลัยอุบลราชธานี (โรงงานต้นแบบด้านการผลิตอาหาร และเครื่องดื่ม)
หน่วยงานที่เกี่ยวข้อง	สำนักงานพาณิชย์จังหวัด กลุ่มจังหวัดภาคตะวันออกเฉียงเหนือตอนล่าง ๒ สำนักงานเกษตรและสหกรณ์จังหวัด กลุ่มจังหวัดภาคตะวันออกเฉียงเหนือตอนล่าง ๒ สำนักงานเกษตรจังหวัด กลุ่มจังหวัดภาคตะวันออกเฉียงเหนือตอนล่าง ๒ สำนักงานปศุสัตว์จังหวัด กลุ่มจังหวัดภาคตะวันออกเฉียงเหนือตอนล่าง ๒ สำนักงานประมงจังหวัด กลุ่มจังหวัดภาคตะวันออกเฉียงเหนือตอนล่าง ๒ สำนักงานอุตสาหกรรมจังหวัด กลุ่มจังหวัดภาคตะวันออกเฉียงเหนือตอนล่าง ๒ สำนักงานพัฒนาชุมชนจังหวัด กลุ่มจังหวัดภาคตะวันออกเฉียงเหนือตอนล่าง ๒ หอการค้ากลุ่มจังหวัดภาคตะวันออกเฉียงเหนือตอนล่าง ๒ สภาอุตสาหกรรมกลุ่มจังหวัดภาคตะวันออกเฉียงเหนือตอนล่าง ๒
๘.๔ กิจกรรมหลักที่ ๔	กิจกรรมคัดเลือกและนำผลผลิตทางการเกษตรจากกลุ่มจังหวัดมาแปรรูปในโรงงานต้นแบบฯ

หัวข้อ	รายละเอียด
งบประมาณ	๕๑,๘๐๐,๐๐๐ บาท (ปีงบประมาณ พ.ศ. ๒๕๖๗ - ๒๕๗๐ = ๔,๕๐๐,๐๐๐ บาท/ปี)
ผู้รับผิดชอบ	มหาวิทยาลัยอุบลราชธานี
หน่วยงานที่เกี่ยวข้อง	สำนักงานพาณิชย์จังหวัด กลุ่มจังหวัดภาคตะวันออกเฉียงเหนือตอนล่าง ๒ สำนักงานเกษตรและสหกรณ์จังหวัด กลุ่มจังหวัดภาคตะวันออกเฉียงเหนือตอนล่าง ๒ สำนักงานเกษตรจังหวัด กลุ่มจังหวัดภาคตะวันออกเฉียงเหนือตอนล่าง ๒ สำนักงานปศุสัตว์จังหวัด กลุ่มจังหวัดภาคตะวันออกเฉียงเหนือตอนล่าง ๒ สำนักงานประมงจังหวัด กลุ่มจังหวัดภาคตะวันออกเฉียงเหนือตอนล่าง ๒ สำนักงานอุตสาหกรรมจังหวัด กลุ่มจังหวัดภาคตะวันออกเฉียงเหนือตอนล่าง ๒ สำนักงานพัฒนาชุมชนจังหวัด กลุ่มจังหวัดภาคตะวันออกเฉียงเหนือตอนล่าง ๒ หอการค้ากลุ่มจังหวัดภาคตะวันออกเฉียงเหนือตอนล่าง ๒ สภาอุตสาหกรรมกลุ่มจังหวัดภาคตะวันออกเฉียงเหนือตอนล่าง ๒
<b>๘.๕ กิจกรรมหลักที่ ๕</b>	การส่งเสริมความรู้ ในการเพาะเลี้ยง และแปรรูปจิ้งหรีด และพัฒนาฟาร์มจิ้งหรีดให้ได้มาตรฐานการปฏิบัติทางการเกษตรที่ดีสำหรับฟาร์มจิ้งหรีด
งบประมาณ	๗,๒๐๐,๐๐๐ บาท (ปีงบประมาณ พ.ศ. ๒๕๖๗ - ๒๕๗๐ = ๑,๘๐๐,๐๐๐ บาท/ปี)
ผู้รับผิดชอบ	มหาวิทยาลัยอุบลราชธานี
หน่วยงานที่เกี่ยวข้อง	๑. มหาวิทยาลัยอุบลราชธานี ๒. สำนักงานเกษตรและสหกรณ์ ๓. สำนักงานพาณิชย์จังหวัดทุกจังหวัด
<b>๘.๖ กิจกรรมหลักที่ ๖</b>	การพัฒนาการตลาดจิ้งหรีด และการจำหน่าย
งบประมาณ	๓,๒๐๐,๐๐๐ บาท (ปีงบประมาณ พ.ศ. ๒๕๖๗ - ๒๕๗๐ = ๘๐๐,๐๐๐ บาท/ปี)
ผู้รับผิดชอบ	มหาวิทยาลัยอุบลราชธานี
หน่วยงานที่เกี่ยวข้อง	๑. มหาวิทยาลัยอุบลราชธานี ๒. สำนักงานเกษตรและสหกรณ์ ๓. สำนักงานพาณิชย์จังหวัดทุกจังหวัด
<b>๘.๗ กิจกรรมหลักที่ ๗</b>	การส่งเสริมและพัฒนาระบบฟาร์มอัจฉริยะเพื่อการพัฒนาการเลี้ยงแมลง
งบประมาณ	๒,๔๐๐,๐๐๐ บาท (ปีงบประมาณ พ.ศ. ๒๕๖๗ - ๒๕๗๐ = ๖๐๐,๐๐๐ บาท/ปี)
ผู้รับผิดชอบ	มหาวิทยาลัยอุบลราชธานี
หน่วยงานที่เกี่ยวข้อง	๑. มหาวิทยาลัยอุบลราชธานี ๒. สำนักงานเกษตรและสหกรณ์ ๓. สำนักงานพาณิชย์จังหวัดทุกจังหวัด
<b>๙. หน่วยงานดำเนินการ</b>	มหาวิทยาลัยอุบลราชธานี
<b>๑๐. ระยะเวลาในการดำเนินโครงการ</b>	๕ ปี (ปีงบประมาณ ๒๕๖๖-๒๕๗๐)
<b>๑๑. งบประมาณ</b>	งบประมาณรวม ๕๑,๐๐๐,๐๐๐ บาท (รวม ๕ ปี)
	ปีงบประมาณ พ.ศ. ๒๕๖๖ งบประมาณ ๙,๐๐๐,๐๐๐ บาท
	ปีงบประมาณ พ.ศ. ๒๕๖๗ งบประมาณ ๑๐,๗๐๐,๐๐๐ บาท
	ปีงบประมาณ พ.ศ. ๒๕๖๘ งบประมาณ ๑๐,๗๐๐,๐๐๐ บาท
	ปีงบประมาณ พ.ศ. ๒๕๖๙ งบประมาณ ๑๐,๗๐๐,๐๐๐ บาท
	ปีงบประมาณ พ.ศ. ๒๕๗๐ งบประมาณ ๑๐,๗๐๐,๐๐๐ บาท

หัวข้อ	รายละเอียด
<p><b>๑๒. ผลผลิต (Output)</b></p>	<p>๑๒.๑ เกษตรกร/ผู้ประกอบการ ที่ได้รับถ่ายทอดเทคโนโลยีการแปรรูปสินค้าเกษตร จำนวน ๕๐๐ รายต่อปี รวม ๒,๐๐๐ ราย</p> <p>๑๒.๒ ผลิตภัณฑ์ใหม่ที่แปรรูปจากผลผลิตทางการเกษตรโดยใช้เทคโนโลยีและนวัตกรรม จำนวน ๕๐ รายการต่อปี รวม ๒๕๐ รายการ</p> <p>๑๒.๓ ผลิตภัณฑ์แปรรูปทางการเกษตรที่ได้รับการรับรองมาตรฐาน จำนวน ๑๐ ผลิตภัณฑ์</p>
<p><b>๑๓. ผลลัพธ์จากการดำเนินโครงการ (Outcome)</b></p>	<p>๑๓.๑) เกิดการยกระดับมาตรฐานและสร้างมูลค่าเพิ่มแก่ผลผลิตทางการเกษตรในกลุ่มจังหวัดอย่างเป็นรูปธรรม</p> <p>๑๓.๒) ก่อให้เกิดการสร้างงาน สร้างอาชีพ และสร้างรายได้ให้กับกลุ่มจังหวัด</p> <p>๑๓.๓) สร้างมูลค่าทางเศรษฐกิจจากการแปรรูปสินค้าเกษตรในกลุ่มจังหวัดให้สูงขึ้น</p> <p>๑๓.๔) เกษตรกรมีองค์ความรู้เรื่องเทคโนโลยี และนวัตกรรมการแปรรูปผลผลิตทางการเกษตร</p> <p>๑๓.๕) เกิดเครือข่ายความร่วมมือด้านเทคโนโลยี และนวัตกรรมการแปรรูปผลผลิตทางการเกษตร</p>

การจัดทำแบบสรุปโครงการแบบย่อ (Project Brief) ของโครงการภายใต้งบประมาณของ  
กลุ่มจังหวัดภาคตะวันออกเฉียงเหนือตอนล่าง ๒

ประเด็นการพัฒนากลุ่มจังหวัด (ประเด็นยุทธศาสตร์)ที่ ๑ : การส่งเสริมเกษตรสร้างมูลค่า

หัวข้อ	รายละเอียด
๑. ชื่อโครงการสำคัญ	การพัฒนาโครงสร้างพื้นฐานด้านเทคโนโลยีและนวัตกรรมการผลิตเพื่อเพิ่มมูลค่าและยกระดับผลผลิตทางการเกษตรและพืชสมุนไพร
๒. ชื่อแผนงาน	เพิ่มมูลค่า พืชเศรษฐกิจ พืชสมุนไพร ปศุสัตว์ และประมง ด้วยอุตสาหกรรมเกษตรแปรรูปแปรสภาพ และมาตรฐานสินค้าเกษตรปลอดภัย
๓. แนวทางการพัฒนา	ส่งเสริม สนับสนุน การผลิต แปรรูป แปรสภาพ พืชเศรษฐกิจ ปศุสัตว์ และประมงของกลุ่มจังหวัดโดยการนำองค์ความรู้ นวัตกรรม เทคโนโลยี เข้ามาปรับใช้ตามความต้องการของตลาด และได้มาตรฐาน
๔. หลักการและเหตุผล	การสร้างความสามารถในการแข่งขันของผู้ผลิตไทยตามกรอบยุทธศาสตร์แห่งชาติ (พ.ศ. ๒๕๖๑-๒๕๘๐) ในการพัฒนาภาคการผลิตและพัฒนาผู้ประกอบการและเศรษฐกิจชุมชน พัฒนาทักษะผู้ประกอบการ เป็นยุทธศาสตร์สำคัญในการขับเคลื่อนประเทศไทยด้วยยุทธศาสตร์ชาติ ๒๐ ปี โดยปรับเปลี่ยนรูปแบบการพัฒนาเศรษฐกิจและสังคมไทยไปสู่รูปแบบใหม่ ที่เรียกว่า BCG Economy Model ซึ่งจะช่วยต่อยอดจุดแข็งของประเทศให้มีมูลค่าเพิ่มขึ้น ทั้งในด้านความหลากหลายทางชีวภาพและความหลากหลายทางวัฒนธรรม โดยอาศัยกลไกวิทยาศาสตร์ เทคโนโลยี และนวัตกรรม เพื่อผลิตสินค้าและบริการที่มีมูลค่าสูง ทั้งนี้ โดยเฉพาะด้านการผลิตวัตถุดิบชีวภัณฑ์ รวมถึงการผลิตเภสัชภัณฑ์ และเครื่องสำอาง จากสมุนไพรและผลิตภัณฑ์ธรรมชาติ นับว่าเป็นส่วนหนึ่งที่มีความสำคัญที่ของ Bio economy ที่จะสามารถเพิ่มมูลค่าของผลิตภัณฑ์จากทรัพยากรชีวภาพอย่างคุ้มค่า รวมถึงเป็นการกระจายโอกาส และกระจายรายได้ให้กับประชาชนในท้องถิ่นได้อย่างครบวงจร ซึ่งคณะเภสัชศาสตร์ มหาวิทยาลัยอุบลราชธานี เป็นคณะวิชาที่มีความเชี่ยวชาญทั้งในด้านองค์ความรู้และพร้อมถ่ายทอดเทคโนโลยีด้านการแปรรูปพืชสมุนไพรเพื่อให้ได้วัตถุดิบที่มีคุณภาพและมาตรฐาน การพัฒนาผลิตภัณฑ์เพื่อสุขภาพและสร้างนวัตกรรมจากสมุนไพรเป็นอีกหนึ่งความเชี่ยวชาญของคณะวิชาเพราะมีทุนความรู้ด้านสมุนไพรและผลิตภัณฑ์ธรรมชาติในพื้นที่ภาคตะวันออกเฉียงเหนือ และเครือข่ายความร่วมมือทางวิชาการต่างๆ ทั้งภายในและต่างประเทศ พร้อมทั้งจะถ่ายทอดองค์ความรู้และให้บริการอย่างครบวงจรทั้งทางด้านการผลิต การควบคุมคุณภาพ การวิจัยและพัฒนาผลิตภัณฑ์ รวมถึงการขึ้นทะเบียนผลิตภัณฑ์แก่ผู้ประกอบการที่สนใจที่จะทำธุรกิจด้านการแปรรูปวัตถุดิบ การผลิตและจำหน่ายผลิตภัณฑ์สุขภาพ อาทิ เครื่องสำอางและผลิตภัณฑ์เสริมอาหาร

หัวข้อ	รายละเอียด
	<p>ทั้งนี้เพื่อให้เป็นส่วนหนึ่งของการขับเคลื่อนประเทศไทยตามยุทธศาสตร์ชาติ ๒๐ ปี (๒๕๖๑-๒๕๘๐) ที่จะต้องนำไปสู่การปฏิบัติเพื่อให้ประเทศไทยบรรลุวิสัยทัศน์ “มีความมั่นคง มั่งคั่ง ยั่งยืน เป็นประเทศพัฒนาแล้ว ด้วยการพัฒนาตามหลักปรัชญาของเศรษฐกิจพอเพียง” อย่างไรก็ตามในภาคตะวันออกเฉียงเหนือตอนล่าง ยังขาดโครงสร้างพื้นฐาน อาทิ โรงงานที่ส่งเสริมและให้บริการการแปรรูปและควบคุมมาตรฐานวัตถุดิบสมุนไพร รวมถึงโรงงานผลิตเครื่องสำอางและผลิตภัณฑ์เสริมอาหารที่ได้มาตรฐาน GMP (ทั้งมาตรฐานของสำนักงานคณะกรรมการอาหารและยาและมาตรฐานอาเซียน) ซึ่งเป็นที่ทราบกันดีว่าอุตสาหกรรมดังกล่าวมีการเติบโตอย่างมากในปัจจุบันและอนาคต ดังนั้น คณะเภสัชศาสตร์ มหาวิทยาลัยอุบลราชธานี ร่วมกับส่วนราชการที่เกี่ยวข้อง ได้แก่ส่วนราชการในกระทรวงเกษตรและสหกรณ์ ส่วนราชการในกระทรวงพาณิชย์ และส่วนราชการในกระทรวงอุตสาหกรรม ได้เล็งเห็นความสำคัญของการยกระดับการแปรรูปและสร้างมาตรฐานวัตถุดิบและผลิตภัณฑ์สุขภาพจากสมุนไพร และต้องการลดปัญหาที่เกษตรกรและผู้ประกอบการในเขตภาคตะวันออกเฉียงเหนือตอนล่างเพิ่มต้นทุนการผลิตเพราะต้องใช้บริการสำหรับผลิตเครื่องสำอางและผลิตภัณฑ์เสริมอาหารในสถานประกอบการที่ตั้งอยู่ในกทม.และปริมณฑล ทำให้ขาดโอกาสในการดำเนินธุรกิจ โดยคณะจะดำเนินแผนงานภายใต้โครงการ “การพัฒนาโครงสร้างพื้นฐานด้านเทคโนโลยีการผลิตเพื่อเพิ่มมูลค่าและยกระดับผลผลิตทางการเกษตรและพืชสมุนไพร” โดยโครงการนี้จะเป็นส่วนหนึ่งในการขับเคลื่อนการพัฒนาเศรษฐกิจบนพื้นฐานประกอบการยุคใหม่ ให้มีศักยภาพในการแข่งขันสูงขึ้น นำไปสู่การยกระดับรายได้และการกินดีอยู่ดี รวมถึงการเพิ่มขึ้นของคนชั้นกลางและลดความเหลื่อมล้ำของคนในประเทศได้ในคราวเดียวกัน</p>
<p><b>๕. วัตถุประสงค์ของโครงการ</b></p>	<ol style="list-style-type: none"> <li>๑. พัฒนาศักยภาพเกษตรกรในด้านการปลูกและแปรรูปสมุนไพร ให้ได้วัตถุดิบที่มีคุณภาพและมาตรฐาน</li> <li>๒. สร้างผู้ประกอบการที่ต้องการดำเนินธุรกิจด้านเครื่องสำอางและผลิตภัณฑ์เสริมอาหาร</li> <li>๓. จัดตั้งสถานประกอบการที่ให้บริการอย่างครบวงจรเพื่อการแปรรูป ผลิตผลิตภัณฑ์เครื่องสำอางและผลิตภัณฑ์เสริมอาหารที่ได้มาตรฐาน GMP ของสำนักงานคณะกรรมการอาหารและยาและมาตรฐานอาเซียน เพื่อยกระดับมาตรฐานผลิตภัณฑ์จากสมุนไพรและเพิ่มขีดความสามารถในการแข่งขันในเชิงพาณิชย์</li> </ol>
<p><b>๖. ตัวชี้วัดและค่าเป้าหมาย</b></p>	<ol style="list-style-type: none"> <li>๑. เกษตรกรผู้เพาะปลูกสมุนไพรจำนวน ๒๐๐ ราย/ปี ได้รับการฝึกอบรมเชิงปฏิบัติการด้านการเพิ่มผลผลิตและการใช้เทคโนโลยีเพื่อการสกัดและการแปรรูปสมุนไพร</li> <li>๒. สร้างผู้ประกอบการที่ดำเนินธุรกิจด้านเครื่องสำอางและผลิตภัณฑ์เสริมอาหารจำนวน ๑๐๐ ราย/ปี</li> <li>๓. มีสถานประกอบการที่ได้มาตรฐาน GMP เพื่อแปรรูปวัตถุดิบสมุนไพร และให้บริการด้านการผลิต ควบคุมคุณภาพ พัฒนาและสร้างนวัตกรรม ตลอดจนขึ้นทะเบียนผลิตภัณฑ์เครื่องสำอางและผลิตภัณฑ์เสริมอาหารที่ได้มาตรฐาน</li> <li>๔. รายได้ของเกษตรกรผู้ปลูกสมุนไพร เพิ่มขึ้นร้อยละ ๒๐</li> </ol>
<p><b>๗. พื้นที่เป้าหมาย</b></p>	<p>จังหวัดอุบลราชธานี ศรีสะเกษ ยโสธร และอำนาจเจริญ</p>
<p><b>๘. กิจกรรมหลัก</b></p>	
<p><b>๘.๑ กิจกรรมหลักที่ ๑</b></p>	<p>การพัฒนาศักยภาพของเกษตรกรผู้เพาะปลูกสมุนไพร</p>
<p>งบประมาณ</p>	<p>๒,๐๐๐,๐๐๐ บาท (ปีงบประมาณ พ.ศ. ๒๕๖๖,๒๕๖๘-๒๕๗๐ = ๕๐๐,๐๐๐ บาท/ปี)</p>
<p>ผู้รับผิดชอบ</p>	<p>คณะเภสัชศาสตร์ และคณะเกษตรศาสตร์ มหาวิทยาลัยอุบลราชธานี</p>

หัวข้อ	รายละเอียด
หน่วยงานที่เกี่ยวข้อง	มหาวิทยาลัยอุบลราชธานี สำนักงานเกษตรจังหวัด และสำนักงานเกษตรและสหกรณ์จังหวัด ทั้ง ๔ จังหวัด กรมส่งเสริมการเกษตร
<b>๘.๒ กิจกรรมหลักที่ ๒</b>	การสร้างผู้ประกอบการที่ดำเนินธุรกิจด้านเครื่องสำอางและผลิตภัณฑ์เสริมอาหาร
งบประมาณ	๒,๐๐๐,๐๐๐ บาท (ปีงบประมาณ พ.ศ. ๒๕๖๖, ๒๕๖๘-๒๕๗๐ = ๕๐๐,๐๐๐ บาท/ปี)
ผู้รับผิดชอบ	คณะเภสัชศาสตร์ คณะบริหารศาสตร์ คณะเกษตรศาสตร์ มหาวิทยาลัยอุบลราชธานี
หน่วยงานที่เกี่ยวข้อง	มหาวิทยาลัยอุบลราชธานี สำนักงานเกษตรและสหกรณ์ สำนักงานพาณิชย์จังหวัดทุกจังหวัด และศูนย์ส่งเสริมอุตสาหกรรมภาคที่ ๗
<b>๘.๓ กิจกรรมหลักที่ ๓</b>	การจัดตั้งสถานประกอบการด้านการแปรรูป และผลิตเครื่องสำอางและผลิตภัณฑ์เสริมอาหารที่ได้มาตรฐาน GMP ของสำนักงานคณะกรรมการอาหารและยาและอาเซียน
งบประมาณ	๘๐,๐๐๐,๐๐๐ บาท (ปี ๖๖ = ๔๐,๐๐๐,๐๐๐ บาท, ปี ๖๘ = ๔๐,๐๐๐,๐๐๐ บาท)
ผู้รับผิดชอบ	คณะเภสัชศาสตร์ มหาวิทยาลัยอุบลราชธานี
หน่วยงานที่เกี่ยวข้อง	มหาวิทยาลัยอุบลราชธานี สำนักงานอุตสาหกรรมจังหวัด สำนักงานเกษตรจังหวัด สำนักงานเกษตรและสหกรณ์จังหวัด ทั้ง ๔ จังหวัด และสำนักงานสาธารณสุขจังหวัดอุบลราชธานี
<b>๙. หน่วยงานดำเนินการ</b>	มหาวิทยาลัยอุบลราชธานี สำนักงานเกษตรและสหกรณ์ สำนักงานพาณิชย์จังหวัดทุกจังหวัด และศูนย์ส่งเสริมอุตสาหกรรมภาคที่ ๗
<b>๑๐. ระยะเวลาในการดำเนินโครงการ</b>	๕ ปี (ปีงบประมาณ ๒๕๖๖-๒๕๗๐)
<b>๑๑. งบประมาณ</b>	งบประมาณรวม ๔๘,๐๐๐,๐๐๐ บาท ปีงบประมาณ พ.ศ. ๒๕๖๖ งบประมาณ ๔๑,๐๐๐,๐๐๐ บาท ปีงบประมาณ พ.ศ. ๒๕๖๘ งบประมาณ ๔๑,๐๐๐,๐๐๐ บาท ปีงบประมาณ พ.ศ. ๒๕๖๙ งบประมาณ ๑,๐๐๐,๐๐๐ บาท ปีงบประมาณ พ.ศ. ๒๕๗๐ งบประมาณ ๑,๐๐๐,๐๐๐ บาท
<b>๑๒. ผลผลิต (Output)</b>	๑. เกษตรกรผู้เพาะปลูกสมุนไพรได้รับการพัฒนาศักยภาพด้านการเพิ่มผลผลิตและการแปรรูปสมุนไพร จำนวนรวม ๑,๐๐๐ ราย ๒. ผู้ประกอบการใหม่ที่ทำธุรกิจด้านการผลิตและจำหน่ายเครื่องสำอางและผลิตภัณฑ์เสริมอาหารมาก จำนวน ๕๐๐ ราย ๓. มีสถานประกอบการด้านการแปรรูปและผลิตเครื่องสำอางและผลิตภัณฑ์เสริมอาหารที่ได้มาตรฐาน GMP ของสำนักงานคณะกรรมการอาหารและยาและอาเซียน ในพื้นที่ภาคตะวันออกเฉียงเหนือตอนล่าง เพื่อเป็นศูนย์กลางการผลิตและแปรรูปสำหรับเกษตรกรและผู้ประกอบการรายย่อย จำนวน ๑ แห่ง ๔. มีจำนวนผู้ใช้งานสถานประกอบการด้านการแปรรูปและผลิตเครื่องสำอางและผลิตภัณฑ์เสริมอาหาร จำนวนปีละ ๑๐๐ ราย ในปีที่ ๓-๕ รวมจำนวน ๓๐๐ ราย ๕. รายได้ของเกษตรกรผู้ปลูกสมุนไพร เพิ่มขึ้นร้อยละ ๒๐

หัวข้อ	รายละเอียด
<p>๑๓. ผลลัพธ์จากการดำเนินโครงการ (Outcome)</p>	<p>๑. มีวัตถุดิบจากสมุนไพรที่ได้มาตรฐาน สามารถป้อนเข้าสู่โรงงานผลิตอาหาร เครื่องสำอาง และผลิตภัณฑ์สุขภาพอื่น ๆ ช่วยเพิ่มรายได้ให้แก่เกษตรกรผู้เพาะปลูกได้ เพราะวัตถุดิบมีมูลค่าสูงขึ้น</p> <p>๒. มีการสร้างผู้ประกอบการใหม่ที่ดำเนินธุรกิจด้านการแปรรูปหรือผลิตสารสกัดจากสมุนไพรหรือผลิตและจำหน่ายเครื่องสำอางและผลิตภัณฑ์เสริมอาหาร ที่นำนวัตกรรมด้านการออกแบบและเทคโนโลยีการผลิตขั้นสูงมาใช้ เพื่อเป็นการเพิ่มมูลค่าผลิตภัณฑ์ รวมถึงขยายโอกาสและช่องทางการจำหน่ายได้มากขึ้น</p> <p>๓. มีสถานประกอบการที่ให้คำปรึกษาและบริการแก่เกษตรกรและผู้ประกอบการอย่างครบวงจร ทำให้ผู้รับบริการมีความสะดวก เข้าถึงง่าย และช่วยลดต้นทุนการผลิต</p>



การจัดทำแบบสรุปโครงการแบบย่อ (Project Brief) ของทุกโครงการภายใต้งบประมาณของ  
กลุ่มจังหวัด (จังหวัดอุบลราชธานีและจังหวัดศรีสะเกษ)  
แบบสรุปโครงการแบบย่อ (Project Brief)

ประเด็นการพัฒนากลุ่มจังหวัด (ประเด็นยุทธศาสตร์)ที่ ๑ : การส่งเสริมเกษตรสร้างมูลค่า

หัวข้อ	รายละเอียด
๑. ชื่อโครงการ	โครงการการจัดทำระบบบริหารจัดการน้ำของกลุ่มจังหวัด
๒. ชื่อแผนงาน	เพิ่มมูลค่า พืชเศรษฐกิจ พืชสมุนไพร ปศุสัตว์ และประมง ด้วยอุตสาหกรรมเกษตรแปรรูป แปรรูป และมาตรฐานสินค้าเกษตรปลอดภัย
๓. แนวทางการพัฒนา	ส่งเสริมและพัฒนาระบบข้อมูล (Big Data) และ Platform ทางเกษตรของกลุ่มจังหวัด
๔. หลักการและเหตุผล	<p>ในปัจจุบันพื้นที่อีสานประสบปัญหาน้ำท่วมและน้ำแล้งเป็นประจำทุกปี สาเหตุหลักมาจากยังขาดระบบการบริหารจัดการน้ำแบบบูรณาการที่เป็นระบบกลุ่มน้ำ ประกอบกับยังไม่มี การจัดทำระบบฐานข้อมูลการบริหารจัดการน้ำที่เป็นระบบมาตรฐานเดียวกันในรูปแบบที่ง่ายต่อการนำไปใช้งาน ง่ายต่อการใช้ในการตัดสินใจ</p> <p>เพื่อเป็นการบริหารจัดการน้ำให้มีประสิทธิภาพและแก้ปัญหาดังกล่าวจำเป็นต้องมีห้องบัญชาการยุทธศาสตร์ด้านน้ำ (smart war room) การจัดทำระบบบัญชีน้ำ (water accounting) ระบบงบดุลน้ำ (water balance) ระบบโครงข่ายน้ำ (water network) ของแหล่งน้ำในระดับลุ่มน้ำย่อย การจัดทำแผนบริหารจัดการน้ำ และระบบพยากรณ์น้ำท่วม น้ำแล้ง เพื่อเป็นข้อมูลในการเตรียมการรับมือสถานการณ์เชิงรุก</p> <p>ห้องบัญชาการยุทธศาสตร์ด้านน้ำต้องรองรับ</p> <p>๑. การใช้งานของคอมพิวเตอร์ได้อย่างต่อเนื่อง (Computers) นอกจากนี้ระบบ Computer และอุปกรณ์อื่นๆภายในระบบที่มีประสิทธิภาพสูง สามารถรองรับการใช้งานตลอดเวลา (๗ วัน ๒๔ ชั่วโมง) เนื่องจากต้องเตรียมรับมือสถานการณ์ฉุกเฉิน ซึ่งอาจเกิดขึ้นได้ตลอดเวลา ดังนั้นระบบการประมวลผลภายในห้อง war room อาจจะต้องประกอบด้วยการทำงานหลายระบบ ดังนั้นการแสดงผลข้อมูลอาจแสดงได้ในหลายหน้าจอตามระบบการประมวลผลเฉพาะกิจนั้นๆ</p> <p>๒. รองรับคำสั่งการ (Command) เชื่อมต่อข้อมูลที่สำคัญ และส่งการไปยังหน่วยงานปฏิบัติและหน่วยงานภาคสนามได้ทันที</p> <p>๓. รองรับการควบคุม (Control) การปฏิบัติการในสถานการณ์ฉุกเฉิน ห้อง War Room ต้องมีระบบควบคุมทางไกลไปยังเครื่องมือหรือยุทธโธปกรณ์ภาคสนาม เพื่อแก้ไขปัญหาเฉพาะหน้าอย่างทันท่วงที</p> <p>๔. มีระบบการสื่อสาร (Communications) ที่เสถียรและมีประสิทธิภาพ เพื่อเชื่อมต่อข้อมูลในการปฏิบัติการ ทั้งการส่งต่อข้อมูลหรือคำสั่งการไปยังภาคสนาม และการสื่อสารข้อมูลภายในห้องประชุม</p> <p>๕. มีระบบปฏิบัติการอัจฉริยะ(Intelligence) หรือปัญญาประดิษฐ์ (Artificial Intelligence) เพื่อยกระดับความสามารถของอุปกรณ์ ในการวิเคราะห์และจำลองสถานการณ์ที่กำลังจะเกิดขึ้น เพื่อให้การตัดสินใจในการปฏิบัติการต่าง ๆ นั้นแม่นยำมากยิ่งขึ้น</p>

หัวข้อ	รายละเอียด
	<p>ระบบบัญชีน้ำ (water accounting) ระบบงบดุลน้ำ (water balance) และระบบโครงข่ายน้ำ (water network) ของแหล่งน้ำในระดับลุ่มน้ำย่อย เพื่อฟื้นฟูการใช้ประโยชน์แหล่งน้ำขนาดเล็กที่มีอยู่ และเสนอแนะการพัฒนาแหล่งน้ำขนาดเล็กที่มีศักยภาพในระดับชุมชน นำมาใช้ประโยชน์กับการบรรเทาปัญหาน้ำท่วมและบรรเทาปัญหาภัยแล้งของพื้นที่ บัญชีน้ำทำให้ผู้ปฏิบัติงานทราบถึงปริมาณน้ำที่มี ปริมาณน้ำที่ต้องการใช้ และปริมาณน้ำที่ไหลออกในเชิงพื้นที่และในเชิงเวลา โดยบัญชีน้ำนี้จะเพิ่มความแม่นยำและความละเอียดของข้อมูลที่มีความจำเป็นต่อการบริหารจัดการน้ำในพื้นที่ การพัฒนาระบบโครงข่ายลำน้ำ และแหล่งน้ำที่สามารถระบุขนาด ศักยภาพ พื้นที่ที่ควรได้รับการพัฒนาชัดเจน การลดความเสียหายจากภัยแล้งและภัยน้ำท่วม เนื่องจากสามารถเก็บกักน้ำในช่วงฤดูฝนมาใช้ในฤดูแล้ง ซึ่งจะทำให้เกิดความสมดุลระหว่างปริมาณน้ำที่มีและปริมาณความต้องการใช้น้ำ</p> <p>แผนการจัดการน้ำ เพื่อใช้ในการบริหารจัดการน้ำอย่างเป็นระบบแบบบูรณาการทั้งลุ่มน้ำโดยการมีส่วนร่วมของทุกภาคส่วนตั้งแต่ระดับชาวบ้านจนถึงระดับนโยบายจะทำให้การดำเนินงานบริหารจัดการน้ำมีทิศทางที่ชัดเจนและมีความต่อเนื่องที่อยู่ในกรอบของแผนงาน</p> <p>ระบบพยากรณ์เตือนภัยน้ำท่วม น้ำแล้ง ระบบนี้จำเป็นต้องทำการพัฒนาระบบพยากรณ์ขึ้นมาเพื่อใช้คาดการณ์ของสถานการณ์ที่จะเกิดขึ้นเพื่อให้ประชาชนและหน่วยงานที่เกี่ยวข้องนำไปใช้ในการเตรียมการรับมืออย่างทันท่วงทีสำหรับสถานการณ์ที่จะเกิดขึ้น ซึ่งจะช่วยให้ลดความเสียหายได้อย่างมหาศาลทั้งทางเศรษฐกิจ สังคม และสิ่งแวดล้อม</p>
<p>๕. วัตถุประสงค์ของโครงการ</p>	<p>๑. เพื่อจัดทำห้อง smart war room ในการบริหารจัดการน้ำของกลุ่มจังหวัดแบบโครงข่าย</p> <p>๒. เพื่อจัดทำระบบบัญชีน้ำ (water accounting) ระบบงบดุลน้ำ (water balance) และระบบโครงข่ายน้ำ (water network)</p> <p>๓. เพื่อจัดทำแผนการจัดการน้ำของกลุ่มจังหวัด</p> <p>๔. เพื่อจัดทำระบบพยากรณ์เตือนภัยน้ำท่วม น้ำแล้ง</p>
<p>๖. ตัวชี้วัดและค่าเป้าหมาย</p>	<p>๑. มีห้อง smart war room พร้อมระบบปฏิบัติการในการบริหารจัดการน้ำ</p> <p>๒. มีข้อมูลระบบบัญชีน้ำ (water accounting) ระบบงบดุลน้ำ (water balance) และระบบโครงข่ายน้ำ (water network)</p> <p>๓. มีแผนการจัดการน้ำของกลุ่มจังหวัดแบบบูรณาการ</p> <p>๔. มีระบบพยากรณ์เตือนภัยน้ำท่วมและน้ำแล้ง</p>
<p>๗. พื้นที่เป้าหมาย</p>	<p>จังหวัดลุ่มน้ำมูลตอนล่าง (จังหวัดอุบลราชธานี จังหวัดศรีสะเกษ จังหวัดยโสธร และจังหวัดอำนาจเจริญ)</p>
<p>๘. กิจกรรมหลัก</p>	
<p>๘.๑ กิจกรรมหลักที่ ๑</p>	<p>การจัดทำห้อง smart war room ในการบริหารจัดการน้ำของกลุ่มจังหวัด</p>
<p>งบประมาณ</p>	<p>๓๐,๐๐๐,๐๐๐ บาท</p>
<p></p>	<p>ปี พ.ศ. ๒๕๖๖</p>
<p>ผู้รับผิดชอบ</p>	<p>จังหวัดอุบลราชธานี ,จังหวัดศรีสะเกษ</p>
<p>หน่วยงานที่เกี่ยวข้อง</p>	<p>มหาวิทยาลัยอุบลราชธานี ชลประทาน ปภ.</p>
<p>๘.๒ กิจกรรมหลักที่ ๒</p>	<p>การจัดทำระบบบัญชีน้ำ (water accounting) ระบบงบดุลน้ำ (water balance) และระบบโครงข่ายน้ำ (water network)</p>
<p>งบประมาณ</p>	<p>๑๐,๐๐๐,๐๐๐ บาท</p>
<p></p>	<p>ปี พ.ศ. ๒๕๖๗</p>

หัวข้อ	รายละเอียด
ผู้รับผิดชอบ	มหาวิทยาลัยอุบลราชธานี
หน่วยงานที่เกี่ยวข้อง	จังหวัด ชลประทาน ท้องถิ่น ปก. หน่วยงานอื่นๆ ที่เกี่ยวข้อง ภาคประชาชน
๘.๓ กิจกรรมหลักที่ ๓	การจัดทำแผนการจัดการน้ำของกลุ่มจังหวัด
งบประมาณ	๑๐,๐๐๐,๐๐๐ บาท
	ปี พ.ศ. ๒๕๖๘
ผู้รับผิดชอบ	มหาวิทยาลัยอุบลราชธานี
หน่วยงานที่เกี่ยวข้อง	จังหวัด ชลประทาน ท้องถิ่น ปก. หน่วยงานอื่นๆ ที่เกี่ยวข้อง ภาคประชาชน
๘.๔ กิจกรรมหลักที่ ๔	การจัดทำระบบพยากรณ์ เตือนภัยน้ำท่วมและภัยแล้ง
งบประมาณ	๒๐,๐๐๐,๐๐๐ บาท ๑๐,๐๐๐,๐๐๐ บาท/ปี
ผู้รับผิดชอบ	มหาวิทยาลัยอุบลราชธานี
	ปี พ.ศ. ๒๕๖๙ - ๒๕๗๐
หน่วยงานที่เกี่ยวข้อง	จังหวัด ชลประทาน ท้องถิ่น ปก. หน่วยงานอื่นๆ ที่เกี่ยวข้อง ภาคประชาชน
๙. หน่วยดำเนินงาน	จังหวัด มหาวิทยาลัยอุบลราชธานี ชลประทาน ปก. และหน่วยงานอื่นๆ ที่เกี่ยวข้อง
๑๐. ระยะเวลาในการดำเนินงาน	๕ ปี (ปีงบประมาณ ๒๕๖๖-๒๕๗๐)
๑๑. งบประมาณ	งบประมาณรวม ๗๐,๐๐๐,๐๐๐ บาท
	ปีงบประมาณ พ.ศ. ๒๕๖๖ งบประมาณ ๓๐,๐๐๐,๐๐๐ บาท
	ปีงบประมาณ พ.ศ. ๒๕๖๗ งบประมาณ ๑๐,๐๐๐,๐๐๐ บาท
	ปีงบประมาณ พ.ศ. ๒๕๖๘ งบประมาณ ๑๐,๐๐๐,๐๐๐ บาท
	ปีงบประมาณ พ.ศ. ๒๕๖๙ งบประมาณ ๑๐,๐๐๐,๐๐๐ บาท
	ปีงบประมาณ พ.ศ. ๒๕๗๐ งบประมาณ ๑๐,๐๐๐,๐๐๐ บาท
๑๒. ผลผลิต (Output)	๑. ห้อง smart war room พร้อมระบบปฏิบัติการในการบริหารจัดการน้ำ ๒. ข้อมูลระบบบัญชีน้ำ (water accounting) ระบบสมดุลน้ำ (water balance) และระบบ ๓. แผนการจัดการน้ำของกลุ่มจังหวัดแบบบูรณาการ ๔. ระบบพยากรณ์เตือนภัยน้ำท่วมและน้ำแล้ง
๑๓. ผลลัพธ์จากการดำเนินโครงการ(Outcome)	จังหวัดมีแผนในการบริหารจัดการน้ำท่วมและภัยแล้งได้อย่างมีประสิทธิภาพ เพิ่มผลผลิตทางการเกษตร ลดความเสียหายด้านเศรษฐกิจ สังคม และสิ่งแวดล้อมในพื้นที่กลุ่มจังหวัดอุบลราชธานี จังหวัดศรีสะเกษ จังหวัดยโสธร และจังหวัดอำนาจเจริญ

การจัดทำแบบสรุปรโครงการแบบย่อ (Project Brief) ของโครงการภายใต้งบประมาณของ  
กลุ่มจังหวัดภาคตะวันออกเฉียงเหนือตอนล่าง ๒

ประเด็นการพัฒนากลุ่มจังหวัด (ประเด็นยุทธศาสตร์)ที่ ๑ : การส่งเสริมเกษตรสร้างมูลค่า

หัวข้อ	รายละเอียด
๑. ชื่อโครงการสำคัญ	การพัฒนาระบบการบริหารจัดการแปลงเกษตรที่เหมาะสมโดยระบบอัจฉริยะ (Intelligent Farm Management System)
๒. ชื่อแผนงาน	เพิ่มมูลค่า พืชเศรษฐกิจ พืชสมุนไพร ปศุสัตว์ และประมง ด้วยอุตสาหกรรมเกษตรแปรรูปแปรรูปและมาตรฐานสินค้าเกษตรปลอดภัย
๓. แนวทางการพัฒนา	ส่งเสริมและพัฒนาระบบข้อมูล (Big Data) และ Platform ทางการเกษตรของกลุ่มจังหวัด
๔. หลักการและเหตุผล	<p>ปัจจุบันนโยบายของประเทศไทยให้ความสำคัญในเรื่องการใช้เทคโนโลยี นวัตกรรม และองค์ความรู้ เพื่อพัฒนาประเทศไทยไปสู่ Thailand ๔.๐ จากนโยบายดังกล่าวจึงมีการใช้ Smart Phone และระบบอินเทอร์เน็ตในทุกสรรพสิ่ง (Internet of Things : IoT ) มาเพิ่มความฉลาดของโซลูชันการเกษตรให้มีความแม่นยำ จากการคาดการณ์แนวโน้มตลาดการเกษตรอัจฉริยะในระดับโลกพบว่าจะขยายตัวถึง ๒๓.๑๔ พันล้านดอลลาร์ ภายในปี ๒๕๖๕ สะท้อนอัตราการเติบโตเฉลี่ยต่อปี ที่อยู่ในระดับสูงถึง ๑๙.๓% ปัจจัยขับเคลื่อนการเติบโตนี้ มาจากความต้องการเพิ่มผลผลิตของเกษตรกร การเติบโตของการใช้เทคโนโลยีไอซีทีในการทำเกษตร และความ ต้องการที่สูงขึ้นสำหรับเทคโนโลยีการเกษตรที่ฉลาดต่อสภาพภูมิอากาศ พร้อมทั้งคาดการณ์ว่าอีกไม่กี่ปีนับจากนี้ไป การเกษตรอัจฉริยะ จะสร้างผลกระทบมหาศาลให้กับเศรษฐกิจการเกษตร ลดช่องว่างระหว่างธุรกิจขนาดใหญ่และขนาดเล็ก ปรากฏการณ์นี้จะขยายวงทั้งในกลุ่มประเทศที่พัฒนาแล้ว และประเทศกำลังพัฒนา โดยปัจจัยหนึ่งที่น่าสนับสนุนให้เกิดการขยายตัวของผลิตภัณฑ์มวลรวมภาคตะวันออกเฉียงเหนือตอนล่าง ๒ คือการทำเกษตรสร้างมูลค่า โดยเฉพาะเกษตรอัจฉริยะ ซึ่งนำเทคโนโลยีและนวัตกรรม เข้ามาช่วยในการผลิต เนื่องมาจากการเติบโตของพื้นที่เมือง และความต้องการที่เพิ่มขึ้นของผลผลิตทางการเกษตรที่สดใหม่ และได้มาตรฐานตลอดปี โดยไม่ถูกจำกัดกับฤดูกาลผลิต และดินฟ้าอากาศแบบวิถีเกษตรเดิม ๆ เป็นการลดต้นทุนของเกษตรกรในการผลิตสินค้าเกษตร เนื่องจากสามารถใช้แอปพลิเคชัน ในการวิเคราะห์น้ำในดิน การคาดการณ์และตรวจวัดผลผลิต การให้น้ำ/สารอินทรีย์กำจัดแมลง การสอดส่องพืชผล และการบันทึกและการจัดเก็บข้อมูล รวมทั้งการคาดการณ์ผลผลิต เป็นต้น อย่างไรก็ตามการเปลี่ยนแปลงของสภาพแวดล้อมของภาคตะวันออกเฉียงเหนือตอนล่าง ๒ ที่มีการเปลี่ยนแปลงอย่างรวดเร็วโดยเฉพาะในเรื่องของเศรษฐกิจ สังคม และสภาพแวดล้อม ได้แก่ ๑.การเตรียมเข้าสู่เขตเศรษฐกิจพิเศษ ๒.การมีสะพานมิตรภาพ ไทย-ลาว แห่งที่ ๖ ๓.พื้นที่เกษตรกรรมมีแนวโน้ม</p>

หัวข้อ	รายละเอียด
	<p>ลดลงเนื่องจากเปลี่ยนเป็นพื้นที่อยู่อาศัย และอุตสาหกรรม ๔.พฤติกรรมกรรมการบริโภคของผู้บริโภคยุคใหม่ และประชากรผู้สูงอายุ</p> <p>ดังนั้นภาคตะวันออกเฉียงเหนือตอนล่าง ๒ จึงมีความจำเป็นต้องตระหนักในเรื่องความมั่นคงด้านอาหาร (Food Security) และอาหารปลอดภัย (Food Safety) โดยการนำ Intelligent Farm Management System มาเพิ่มผลผลิตการผลิต การลดต้นทุนการผลิต การคาดการณ์ผลผลิตโดย AI (Artificial Intelligence) การรับรองมาตรฐาน และการเชื่อมโยงตลาดแบบ Online &amp; Offline Marketing ผ่านข้อมูลมหาศาล (Big Data) จากกระบวนการทำการเกษตรที่จัดเก็บผ่านอุปกรณ์เซ็นเซอร์จำนวนมากที่ติดตั้งใช้งานในพื้นที่การเกษตร จึงมีความจำเป็นที่จะต้องดำเนินการในส่วนของการติดตั้งระบบการบริหารจัดการแปลงเกษตรที่เหมาะสมในพื้นที่ภาคตะวันออกโดยระบบอัจฉริยะ (Intelligent Farm Management System)</p>
<p>๕. วัตถุประสงค์ของโครงการ</p>	<p>๕.๑ เพื่อการศึกษาระบบการบริหารจัดการแปลงเกษตรที่เหมาะสมในพื้นที่ภาคตะวันออกเฉียงเหนือตอนล่าง ๒ โดยระบบอัจฉริยะ (Intelligent Farm Management System)</p> <p>๕.๒ เพื่อมีแปลงตัวอย่างให้แก่เกษตรกรในการเรียนรู้การใช้ เทคโนโลยีและนวัตกรรมสมัยใหม่บริหารจัดการด้านการเกษตร</p>
<p>๖. ตัวชี้วัดและค่าเป้าหมาย</p>	<p>มีระบบการบริหารจัดการแปลงเกษตรที่เหมาะสมจำแนกตามพื้นที่ และชนิดสินค้าเกษตรของภาคตะวันออกเฉียงเหนือตอนล่าง ๒ โดยบริหารจัดการด้วยระบบเกษตรอัจฉริยะ (Intelligent Farm Management System) จำนวน ๑๐๐ แปลง</p>
<p>๗. พื้นที่เป้าหมาย</p>	<p>จังหวัดอุบลราชธานี ศรีสะเกษ ยโสธร และอำนาจเจริญ</p>
<p>๘. กิจกรรมหลัก</p>	<p>ส่งเสริมเทคโนโลยีเกษตรอัจฉริยะในการผลิตสินค้าเกษตร</p>
<p>๘.๑ กิจกรรมหลักที่ ๑</p>	<p>ประเมินพื้นที่และความพร้อมสำหรับติดตั้งระบบโดยผู้เชี่ยวชาญ และ กิจกรรมประชาสัมพันธ์ให้ความรู้</p>
<p>งบประมาณ</p>	<p>๒,๔๐๐,๐๐๐ บาท  พ.ศ. ๒๕๖๖=๖๐๐,๐๐๐ บาท  พ.ศ. ๒๕๖๘=๖๐๐,๐๐๐ บาท  พ.ศ. ๒๕๖๙=๖๐๐,๐๐๐ บาท  พ.ศ. ๒๕๗๐=๖๐๐,๐๐๐ บาท</p>
<p>ผู้รับผิดชอบ</p>	<p>สำนักงานเกษตรและสหกรณ์จังหวัดจังหวัด และ ศูนย์เทคโนโลยีอิเล็กทรอนิกส์และคอมพิวเตอร์แห่งชาติ (NECTEC)</p>
<p>หน่วยงานที่เกี่ยวข้อง</p>	<p>สำนักงานเกษตรจังหวัด สำนักงานประมงจังหวัด และสำนักงานสภาเกษตรกรแห่งชาติ</p>

หัวข้อ	รายละเอียด
๘.๒ กิจกรรมหลักที่ ๒	ติดตั้งระบบเกษตรอัจฉริยะ และจัดทำโปรแกรม Intelligent Farm management System สำหรับสินค้าพืชและสินค้าประมง โดยมีรายละเอียดดังนี้ ติดตั้งระบบเกษตรอัจฉริยะ -ระบบน้ำอัจฉริยะสำหรับเกษตรกรที่มีโรงเรือน หรือ แปลงเปิดในพื้นที่ไม่เกิน ๕ ไร่ต่อระบบ (ไม่รวมระบบท่อน้ำ,ระบบน้ำหยด ป้อนน้ำ และอินเทอร์เน็ต เกษตรกรเป็นผู้จัดหา) -ระบบการทำประมงอัจฉริยะในพื้นที่บ่อขนาด ๑-๓ ไร่ต่อระบบ -ระบบปศุสัตว์อัจฉริยะ (ระบบอัจฉริยะสำหรับการปศุสัตว์ ไม่เกี่ยวข้องกับระบบการดำเนินงานทางปศุสัตว์ที่มีอยู่เดิม) -จัดทำโปรแกรม Intelligent Farm management System สำหรับกระบวนการเพาะปลูกและระบบควบคุมขั้นสูงโดยใช้ Data Analytic -จัดทำโปรแกรม Intelligent Farm management System สำหรับกระบวนการควบคุมมาตรฐานสินค้าเกษตรปลอดภัยโดยใช้ QR Code และ Voice Control -จัดทำโปรแกรม Intelligent Farm management System สำหรับกระบวนการเชื่อมโยงสินค้าเกษตรปลอดภัยกับผู้ซื้อ โดยใช้ โปรแกรม Matching Technology
งบประมาณ	๘,๐๐๐,๐๐๐ บาท พ.ศ. ๒๕๖๖ = ๒,๐๐๐,๐๐๐ บาท พ.ศ. ๒๕๖๘ = ๒,๐๐๐,๐๐๐ บาท พ.ศ. ๒๕๖๙ = ๒,๐๐๐,๐๐๐ บาท พ.ศ. ๒๕๗๐ = ๒,๐๐๐,๐๐๐ บาท
ผู้รับผิดชอบ	สำนักงานเกษตรและสหกรณ์จังหวัดจันทบุรี และ ศูนย์เทคโนโลยีอิเล็กทรอนิกส์และคอมพิวเตอร์แห่งชาติ (NECTEC)
หน่วยงานที่เกี่ยวข้อง	สำนักงานเกษตรจังหวัด สำนักงานประมงจังหวัด และสำนักงานสภาเกษตรกรแห่งชาติ
๘.๓ กิจกรรมหลักที่ ๓	เก็บข้อมูลเพื่อวิเคราะห์สถานการณ์ใช้งานระบบเกษตรอัจฉริยะเพื่อการควบคุมกระบวนการเพาะปลูกขั้นสูงเก็บข้อมูลระบบเกษตรอัจฉริยะ เป็นระยะเวลา ๑ ปี -ระบบน้ำอัจฉริยะ -ระบบการทำประมงอัจฉริยะ -ระบบปศุสัตว์อัจฉริยะ
งบประมาณ	๘๐๐,๐๐๐ บาท พ.ศ. ๒๕๖๖ = ๒๐๐,๐๐๐ บาท พ.ศ. ๒๕๖๘ = ๒๐๐,๐๐๐ บาท พ.ศ. ๒๕๖๙ = ๒๐๐,๐๐๐ บาท พ.ศ. ๒๕๗๐ = ๒๐๐,๐๐๐ บาท
ผู้รับผิดชอบ	สำนักงานเกษตรและสหกรณ์จังหวัดจันทบุรี และ ศูนย์เทคโนโลยีอิเล็กทรอนิกส์และคอมพิวเตอร์แห่งชาติ (NECTEC)
หน่วยงานที่เกี่ยวข้อง	สำนักงานเกษตรจังหวัด สำนักงานประมงจังหวัด และสำนักงานสภาเกษตรกรแห่งชาติ
๙. หน่วยงานดำเนินการ	สำนักงานเกษตรและสหกรณ์จังหวัดจันทบุรี
๑๐. ระยะเวลาในการดำเนินโครงการ	๕ ปี (ปีงบประมาณ ๒๕๖๖-๒๕๗๐)
๑๑. งบประมาณ	งบประมาณรวม ๑๑,๒๐๐,๐๐๐ บาท ปีงบประมาณ พ.ศ. ๒๕๖๖ งบประมาณ ๒,๘๐๐,๐๐๐ บาท ปีงบประมาณ พ.ศ. ๒๕๖๘ งบประมาณ ๒,๘๐๐,๐๐๐ บาท ปีงบประมาณ พ.ศ. ๒๕๖๙ งบประมาณ ๒,๘๐๐,๐๐๐ บาท ปีงบประมาณ พ.ศ. ๒๕๗๐ งบประมาณ ๒,๘๐๐,๐๐๐ บาท

หัวข้อ	รายละเอียด
๑๒. ผลผลิต (Output)	มีระบบการบริหารจัดการแปลงเกษตรที่เหมาะสมในพื้นที่ภาคตะวันออกโดยระบบอัจฉริยะ (Intelligent Farm Management System) เพื่อเป็นตัวอย่างให้แก่เกษตรกรในพื้นที่ จำแนกตามสภาพพื้นที่และชนิดสินค้าเกษตร
๑๓. ผลลัพธ์จากการดำเนินโครงการ (Outcome)	เกษตรกรในพื้นที่ภาคตะวันออกเฉียงเหนือตอนล่าง ๒ สามารถนำเทคโนโลยีและนวัตกรรมไปใช้เพื่อเพิ่มผลผลิตภาพการผลิต ลดต้นทุน สินค้าเกษตรได้มาตรฐาน และสามารถเชื่อมโยงการขายสินค้า ทั้ง online และ offline marketing

การจ้ทำแบบสรุปรโครงการแบบย่อ (Project Brief) ของโครงการภายใต้งบประมาณของ  
กลุ่มจังหวัดภาคตะวันออกเฉียงเหนือตอนล่าง ๒

ประเด็นการพัฒนากลุ่มจังหวัด (ประเด็นยุทธศาสตร์)ที่ ๑ : การส่งเสริมเกษตรสร้างมูลค่า

หัวข้อ	รายละเอียด
๑. ชื่อโครงการสำคัญ	โครงการพัฒนาการปลูกพืชอาหารสัตว์เพื่อให้เป็นแหล่งอาหารสัตว์สำหรับโคขุน
๒. ชื่อแผนงาน	เพิ่มมูลค่า พืชเศรษฐกิจ พืชสมุนไพร ปศุสัตว์ และประมง ด้วยอุตสาหกรรมเกษตรแปรรูป แปรรูป และมาตรฐานสินค้าเกษตรปลอดภัย
๓. แนวทางการพัฒนา	ส่งเสริม สนับสนุน การผลิต แปรรูป แปรรูป พืชเศรษฐกิจ ปศุสัตว์ และประมงของกลุ่ม จังหวัดโดยการนำองค์ความรู้ นวัตกรรม เทคโนโลยี เข้ามาปรับใช้ตามความต้องการของ ตลาดและได้มาตรฐาน
๔. หลักการและเหตุผล	<p>แผนพัฒนาเศรษฐกิจแห่งชาติ ฉบับที่ ๑๓ บริบทการพัฒนาประเทศในมิติด้าน เศรษฐกิจ มุ่งเป้าในการเร่งพัฒนาภาคการผลิตและบริการ การยกระดับภาคการเกษตรสู่ การผลิตสินค้าเกษตรและเกษตรแปรรูปมูลค่าสูง ที่ใช้ประโยชน์จากเทคโนโลยีในการเพิ่ม ผลิตภาพ ลดการพึ่งพาทรัพยากรธรรมชาติ และเพิ่มมูลค่าให้กับผลผลิตสู่อุตสาหกรรม อาหารมูลค่าสูง โดยมี ๑๓ หมุดหมายการพัฒนา มิติภาคการบริการเป้าหมาย หมุดหมายที่ ๑ ไทยเป็นประเทศชั้นนำด้านสินค้าเกษตรและเกษตรแปรรูปมูลค่าสูง ซึ่งกลุ่มจังหวัดภาค ตะวันออกเฉียงเหนือตอนล่าง ๒ ได้แก่ จังหวัดอุบลราชธานี ยโสธร ศรีสะเกษ และ อำนาจเจริญ หรือ “กลุ่มโขงชีมูล” ได้กำหนดทิศทางการพัฒนาเศรษฐกิจภาคเกษตรให้ เป็นเกษตรมูลค่าสูง สร้างรายได้แก่เกษตรกรอย่างคุ้มค่า โดยส่งเสริมให้มีการเลี้ยงโคเนื้อ คุณภาพสูงในพื้นที่ ตั้งแต่ปีงบประมาณ พ.ศ. ๒๕๖๖ - ๒๕๗๐</p> <p>ในปัจจุบันอาชีพการเลี้ยงสัตว์ในประเทศไทย เป็นที่นิยมและได้รับความสนใจจาก เกษตรกรไทยอย่างแพร่หลายเนื่องจากเป็นอาชีพที่สร้างรายได้ให้เกษตรกรดี มีความมั่นคง จากข้อมูลสถิติการเลี้ยงสัตว์ในประเทศไทย ปี ๒๕๖๕ พบว่ามีประชากร โคเนื้อ จำนวน ๕๓๙,๔๑๑ ตัว กระบือ จำนวน ๑,๗๔๑,๑๔๑ ตัว (ศูนย์เทคโนโลยีสารสนเทศและการ สื่อสาร กรมปศุสัตว์, ๒๕๖๕) สำหรับจังหวัดในกลุ่มจังหวัดภาคตะวันออกเฉียงเหนือ ตอนล่าง ๒ มีการเลี้ยงโคเนื้อ จำนวน ๒๘๙,๙๗๖ ราย มีโค ๑,๓๔๓,๓๖๖ ตัว(กรมปศุสัตว์, ๒๕๖๕) มีลูกโคที่เกิดในพื้นที่และนำมาเลี้ยงโคขุน จำนวน ๒,๔๔๕ ราย โคขุน ๑๒,๒๗๖ ตัว นับว่าเป็นอาชีพหลักและอาชีพเสริมสร้างรายได้เป็นกอบเป็นกำให้กับผู้เลี้ยง แต่ปัญหา ประการหนึ่งที่เกษตรกรผู้เลี้ยงโคขุนประสบคือ ต้นทุนค่าอาหารโคขุนมีราคาสูง และหญ้า อาหารสัตว์คุณภาพดีมีไม่เพียงพอต่อความต้องการ ซึ่งจะส่งผลให้การใช้ระยะเวลาในการขุน โคเพิ่มมากขึ้น ทำให้ต้นทุนการผลิตสูงขึ้น ไม่สามารถผลิตโคขุนให้ได้คุณภาพและปริมาณ สำนักงานปศุสัตว์จังหวัดยโสธร ร่วมกับศูนย์วิจัยและพัฒนาอาหารสัตว์ยโสธร และ ศูนย์วิจัยและพัฒนาอาหารสัตว์อำนาจเจริญ จึงได้จัดทำโครงการพัฒนาการปลูกพืชอาหาร สัตว์เพื่อให้เป็นแหล่งอาหารสัตว์สำหรับโคขุน โดยส่งเสริมให้เกษตรกรใช้พื้นที่ให้เป็น ประโยชน์สูงสุดด้วยการปลูกพืชอาหารสัตว์คุณภาพดี เช่น หญ้าแพงโกลา หญ้ากินนี หญ้าเน เปีย เป็นต้น แล้วนำมาผลิตเป็น TMR (Total Mixed Ration) หรืออาหารผสมสำเร็จรูปที่ ผลิตขึ้นจากการนำอาหารหยาบ และอาหารข้นมาผสมกันในอัตราส่วนที่เหมาะสม สำหรับใช้เป็นอาหารสำหรับโคขุนในพื้นที่ และเกษตรกรสามารถผลิตและจำหน่ายเองเพื่อ สร้างรายได้เสริมในครัวเรือน</p>



หัวข้อ	รายละเอียด
๕. วัตถุประสงค์ของโครงการ	๕.๑) เพื่อส่งเสริมให้มีฟีดอาหารสัตว์คุณภาพดีเพียงพอต่อความต้องการสำหรับเลี้ยงโคขุน ๕.๒) เพื่อลดต้นทุนการเลี้ยงโคขุนโดยผลิตอาหาร TMR ใช้เองในกลุ่มผู้เลี้ยงโค ๕.๓) เพื่อให้เกษตรกรมีความรู้ เกี่ยวกับการจัดการแปลงฟีดอาหารสัตว์และการสำรองฟีดอาหารสัตว์ไว้ใช้ในยามขาดแคลน
๖. ตัวชี้วัดและค่าเป้าหมาย	๖.๑) มีกลุ่มเกษตรกรปลูกฟีดอาหารสัตว์เพิ่มขึ้น ๔ จังหวัดละ ๑๐ กลุ่ม ๆ ละ ๑๐ ราย ๆ ละ ๒ ไร่ ๖.๒) ปรับเปลี่ยนพื้นที่ที่ทำการเกษตรไม่เหมาะสม/พื้นที่รกร้างว่างเปล่าที่ไม่ได้ใช้ประโยชน์ จำนวน ๘๐๐ ไร่ ๖.๓) เพิ่มพื้นที่แปลงปลูกฟีดอาหารสัตว์คุณภาพดี จำนวน ๘๐๐ ไร่
๗. พื้นที่เป้าหมาย	ดำเนินการในพื้นที่ ๔ จังหวัด ๆ ละ ๑๐ กลุ่ม ๆ ละ ๑๐ ราย ๆ ละ ๒ ไร่ รวม ๘๐๐ ไร่
๘. กิจกรรมหลัก	ส่งเสริมและพัฒนาการปลูกฟีดอาหารสัตว์ให้มีคุณภาพดี และเพียงพอต่อความต้องการในการเลี้ยงโคขุน
๘.๑ กิจกรรมหลักที่ ๑ งบประมาณ	๘.๑ ส่งเสริมการปลูกฟีดอาหารสัตว์คุณภาพดีเพื่อใช้เป็นอาหารโคขุน ๑๙,๐๐๐,๐๐๐ บาท
ผู้รับผิดชอบ	สำนักงานปศุสัตว์จังหวัดในกลุ่มจังหวัดภาคตะวันออกเฉียงเหนือตอนล่าง ๒
หน่วยงานที่เกี่ยวข้อง	๑. ศูนย์วิจัยและพัฒนาอาหารสัตว์วไลยโสธร ๒. ศูนย์วิจัยและพัฒนาอาหารสัตว์อำนาจเจริญ ๓. สำนักงานปศุสัตว์จังหวัดในกลุ่มจังหวัดภาคตะวันออกเฉียงเหนือตอนล่าง ๒
๙. หน่วยงานดำเนินการ	๑. ศูนย์วิจัยและพัฒนาอาหารสัตว์วไลยโสธร ๒. ศูนย์วิจัยและพัฒนาอาหารสัตว์อำนาจเจริญ ๓. สำนักงานปศุสัตว์จังหวัดในกลุ่มจังหวัดภาคตะวันออกเฉียงเหนือตอนล่าง ๒
๑๐. ระยะเวลาในการดำเนินโครงการ	ปีงบประมาณ พ.ศ. ๒๕๖๗ - ๒๕๗๐
๑๑. งบประมาณ	๑๙,๐๐,๐๐๐ บาท/ปี
๑๒. ผลผลิต (Output)	๑๒.๑) มีพื้นที่ปลูกฟีดอาหารสัตว์พันธุ์ดีเพิ่มขึ้นไม่น้อยกว่า ๘๐๐ ไร่ ๑๒.๒) มีผลผลิตฟีดอาหารสัตว์คุณภาพดี เพื่อใช้เลี้ยงโคขุนหรือผลิตเป็นอาหาร TMR จำนวน ๒๔,๐๐๐ ตันต่อปี(๓๐ ตัน/ไร่/ปี) คิดเป็นมูลค่า ๗๒,๐๐๐,๐๐๐ บาทต่อปี (ก.ก.ละ ๓ บาท) ๑๓. เกษตรกรสามารถบริหารจัดการแปลงฟีดอาหารสัตว์ของตนเองให้มีฟีดอาหารสัตว์อย่างเพียงพอตลอดทั้งปี
๑๓. ผลลัพธ์จากการดำเนินโครงการ (Outcome)	๑๓.๑) เกษตรกรที่เข้าร่วมโครงการมีรายได้เพิ่มขึ้นคิดเป็นมูลค่ารายละ ๑๒๐,๐๐๐ บาทต่อปี ๑๓.๒) ลดต้นทุนอาหารโคขุนได้ไม่น้อยกว่าร้อยละ ๔๐ ของราคาอาหารชั้น

การจ้ทำแบบสรุปรโครงการแบบย่อ (Project Brief) ของโครงการภายใต้งบประมาณของ  
กลุ่มจังหวัดภาคตะวันออกเฉียงเหนือตอนล่าง ๒

ประเด็นการพัฒนากลุ่มจังหวัด (ประเด็นยุทธศาสตร์)ที่ ๑ : การส่งเสริมเกษตรสร้างมูลค่า

หัวข้อ	รายละเอียด
๑. ชื่อโครงการสำคัญ	โครงการยกระดับและต่อยอดผลงานวิจัยและนวัตกรรมด้านผลิตภัณฑ์จากสมุนไพรและเวชสำอางสมุนไพรสู่ระดับอุตสาหกรรมเชิงพาณิชย์ที่ได้คุณภาพและมาตรฐานสากล
๒. ชื่อแผนงาน	เพิ่มมูลค่า พืชเศรษฐกิจ พืชสมุนไพร ปศุสัตว์ และประมง ด้วยอุตสาหกรรมเกษตรแปรรูปแปรสภาพ และมาตรฐานสินค้าเกษตรปลอดภัย
๓. แนวทางการพัฒนา	ส่งเสริม สนับสนุน การผลิต แปรรูป แปรสภาพ พืชเศรษฐกิจ ปศุสัตว์ และประมงของกลุ่มจังหวัดตามความต้องการของตลาด
๔. หลักการและเหตุผล	พื้นที่ภาคอีสานตอนล่างเป็นพื้นที่ที่อุดมไปด้วยพืชสมุนไพรที่มีคุณค่าทางเศรษฐกิจหลากหลาย เช่น ข้าว มันสำปะหลัง บัวบก พริก และอื่น ๆ มหาวิทยาลัยอุบลราชธานี มีนโยบายที่มุ่งเน้นสนับสนุนการนำผลงานวิจัยตามความเชี่ยวชาญของคณะวิชามาต่อยอดเพื่อส่งเสริมด้านเศรษฐกิจ การพาณิชย์ สังคมและสุขภาพ พื้นที่ เพื่อยกระดับชีวิตความเป็นอยู่ของประชาชนให้ดีขึ้น ซึ่งคณะ เกษศาสตร์ เป็นคณะวิชาที่มีความโดดเด่นและมีความรู้ความชำนาญด้านสมุนไพรและมีการทำงานวิจัยด้านสมุนไพรอย่างต่อเนื่องยาวนาน โดยคณะวิชาเมืองค้ความรู้ด้านการศึกษาค้นคว้าเกี่ยวกับพืชสมุนไพรและภูมิปัญญาท้องถิ่นในเขตอีสานตอนล่างตลอดจนอนุมัติภาคลุ่มน้ำโขง ซึ่งม้งงานวิจัยตั้งแต่ต้นน้ำ ได้แก่ การวิเคราะห์และรวบรวมตำรายาพื้นบ้าน การแลกเปลี่ยนเรียนรู้ด้านการรักษาภัยหมอยาพื้นบ้าน การวิจัยด้านเภสัชพฤกษศาสตร์เพื่อศึกษาลักษณะพืช การสกัดและการควบคุมคุณภาพสารสำคัญทางยา งานวิจัยกลางน้ำ เช่น การศึกษาฤทธิ์ทางชีวภาพ เภสัชวิทยา และความเป็นพิษของสมุนไพร การศึกษาด้านพฤกษเคมี เป็นต้น สุดท้ายคืองานวิจัยปลายน้ำ เป็นการนำสมุนไพรหรือสารสกัดสมุนไพรมาผลิตเป็นวัตถุดิบและผลิตภัณฑ์สมุนไพร เครื่องสำอาง เวชสำอางสมุนไพร และโภชนเภสัชภัณฑ์ โดยใช้เทคโนโลยีทางเภสัชกรรมและนวัตกรรมขั้นสูงตลอดจนใช้เทคโนโลยีการผลิตที่เป็นมิตรต่อสิ่งแวดล้อม เช่น ลดการใช้ตัวทำละลายอินทรีย์ หรือใช้พลังงานสะอาด เช่น ไมโครเวฟ ในการผลิตผลิตภัณฑ์รูปแบบใหม่เพื่อเพิ่มประสิทธิภาพในด้านการรักษาหรือการใช้ ตลอดจนเพิ่มความคงสภาพให้กับผลิตภัณฑ์ อย่างไรก็ตามผลลัพธ์ของงานวิจัยส่วนใหญ่คือการเผยแพร่ผลงานหรือการตีพิมพ์ในวารสารวิชาการทั้งในระดับชาติและนานาชาติ ต้นแบบของผลิตภัณฑ์ สิทธิบัตรหรืออนุสิทธิบัตร การผลิตนวัตกรรมรุ่นใหม่ในระดับบัณฑิตศึกษา การสร้างเครือข่ายงานวิจัยระหว่างสถาบันการศึกษาทั้งในระดับชาติและนานาชาติ เป็นต้น แต่ผลลัพธ์ทางด้านการนำผลงานวิจัยมาใช้ประโยชน์ในเชิงพาณิชย์ ไม่ว่าจะเป็นวัตถุดิบจากสมุนไพรหรือผลิตภัณฑ์รูปแบบใหม่ หรือการสร้างเครือข่ายระหว่างเกษตรกร สถาบันการศึกษา หน่วยงานภาครัฐที่มีหน้าที่เกี่ยวข้องกับการส่งเสริมการใช้สมุนไพร ภาคเอกชนทั้งรายใหญ่และรายย่อย ยังมีอย่างจำกัด เป็นที่ทราบกันว่าการแปรรูปสมุนไพรจากต้นสด จนได้เป็นวัตถุดิบ ในรูปสารสกัด สารกึ่งบริสุทธิ์ หรือสารบริสุทธิ์ เพื่อให้เป็นสารสำคัญในการผลิตผลิตภัณฑ์สำเร็จรูปทางยา

หัวข้อ	รายละเอียด
	<p>การนำผลิตภัณฑ์ต้นแบบด้านเครื่องสำอางและอาหารเสริมสุขภาพจากงานวิจัยมาใช้ประโยชน์ในเชิงพาณิชย์หรือมาผลิตเพื่อจำหน่าย อาจทำได้ยากในผู้ประกอบการขนาดเล็กหรือขนาดกลาง เพราะติดขัดเรื่องการเงินและช่องทางจำหน่าย ซึ่งต้องผลิตในสถานที่ผลิตที่ได้ขึ้นทะเบียนและได้มาตรฐานการผลิต (GMP/GMP-PIC/S) ที่ผ่านการรับรองจากคณะกรรมการอาหารและยา และโรงงานรับจ้างผลิตส่วนใหญ่กำหนดจำนวนสินค้าขั้นต่ำที่ต้องสั่งผลิต (Minimum Order Quantity) ทำให้ผู้ประกอบการขนาดเล็กหรือขนาดกลาง ที่มีเงินทุนหมุนเวียนน้อยขาดโอกาสการเข้าถึงโรงงานได้มาตรฐานการผลิต อีกทั้งในเขตภาคอีสานตอนล่างยังไม่มีโรงงานผลิตผลิตภัณฑ์สมุนไพรและเวชสำอางสมุนไพร (สำนักงานคณะกรรมการอาหารและยา, ๒๕๖๓) ทำให้ผู้ประกอบการจำเป็นต้องใช้บริการจากสถานที่ผลิตในเขตกรุงเทพมหานครหรือปริมณฑล ทำให้เสียค่าใช้จ่ายและเสียเวลามาก จากมติคณะรัฐมนตรีในคราวการประชุมระหว่างนายกรัฐมนตรีกับผู้ว่าราชการจังหวัด ผู้แทนภาคเอกชน ผู้บริหารท้องถิ่นและผู้แทนเกษตรกรเพื่อขับเคลื่อนการพัฒนาเศรษฐกิจและสังคมกลุ่มจังหวัดภาคตะวันออกเฉียงเหนือตอนล่าง เมื่อวันที่ ๒๔ กรกฎาคม ๒๕๖๑ ที่มีข้อสั่งการให้กระทรวงศึกษาธิการร่วมกับกระทรวงวิทยาศาสตร์และเทคโนโลยี กระทรวงเกษตรและสหกรณ์ กระทรวงอุตสาหกรรม กระทรวงพาณิชย์ กระทรวงแรงงาน ภาคเอกชน สถาบันการศึกษาในพื้นที่ และหน่วยงานที่เกี่ยวข้องรับไปพิจารณาโครงการก่อสร้างโรงงานต้นแบบ (Pilot Plant) ด้านการแปรรูปสินค้าเกษตร โดยให้มหาวิทยาลัยอุบลราชธานี เสนอขอรับการจัดสรรงบประมาณการสร้างพื้นที่สำหรับพัฒนาเกษตรกรและบ่มเพาะผู้ประกอบการ Startups SMEs อย่างครบวงจร ดังนั้น โรงงานต้นแบบผลิตภัณฑ์เครื่องสำอางและอาหารเสริมสุขภาพจากองค์ความรู้และต้นแบบผลิตภัณฑ์จากสมุนไพรและการเกษตรท้องถิ่น เช่น ข้าว มันสำปะหลัง บัวบก พริก ถั่งเช่าสีทอง ผักโขม และการวิจัยต่อยอดสมุนไพรท้องถิ่น ตลอดจนให้บริการตั้งแต่การควบคุมวัตถุดิบ (raw material) การผลิต (production) การควบคุมคุณภาพผลิตภัณฑ์ (finished product quality control) การออกแบบและพัฒนาผลิตภัณฑ์ (product design and development) และการขึ้นทะเบียน (regulation) ซึ่งเป็นการยกระดับความสามารถในการแข่งขันด้านโครงสร้างพื้นฐานด้านเทคโนโลยีของประเทศเพิ่มสูงขึ้นส่งผลให้เกิดการพัฒนาและแข่งขันด้านอุตสาหกรรมระดับประเทศ โครงการนี้จะเป็นการนำองค์ความรู้มาใช้ประโยชน์ในเชิงพาณิชย์ โดย (๑) การพัฒนาต้นน้ำจากการส่งเสริมการผลิตวัตถุดิบสมุนไพรเข้าสู่ห่วงโซ่อุปทาน (Supply chain) ในอุตสาหกรรมสมุนไพร และการพัฒนามาตรฐานการควบคุมคุณภาพวัตถุดิบ ที่ตอบสนองต่อความต้องการของตลาด (๒) การพัฒนากลางน้ำ โดยพัฒนาเกษตรกรสารสกัดและพัฒนาผลิตภัณฑ์สมุนไพรจากงานวิจัยและนวัตกรรม เพื่อเพิ่มขีดความสามารถการแข่งขัน เพิ่มมูลค่าทางเศรษฐกิจ และเพิ่มสัดส่วนมูลค่าของสารสกัดและผลิตภัณฑ์สมุนไพรในห่วงโซ่อุปทาน อีกทั้งเป็นการเพิ่มมูลค่าของอุตสาหกรรมต้นน้ำในห่วงโซ่อุปทาน (๓) การพัฒนาปลายน้ำ โดยส่งเสริมศักยภาพผู้ประกอบการผลิตผลิตภัณฑ์สมุนไพร โดยผ่านกลไกความร่วมมือระหว่างสถาบันการศึกษา เกษตรกร และผู้ประกอบการ เพื่อลดอุปสรรคในการเข้าถึงงานวิจัยและการ</p>
<p><b>๕. วัตถุประสงค์ของโครงการ</b></p>	<p>๕.๑) เพื่อสร้างโรงงานต้นแบบที่มีศักยภาพสำหรับส่งเสริม ต่อยอดและพัฒนาผลงานวิจัยไปเป็นผลิตภัณฑ์สมุนไพรและเวชสำอางที่มีมาตรฐานในเชิงพาณิชย์สำหรับพื้นที่ภาคตะวันออกเฉียงเหนือตอนล่าง</p> <p>๕.๒) เพื่อพัฒนาระบบนิเวศและกระบวนการในการส่งเสริมการควบคุมคุณภาพด้านวัตถุดิบและผลิตภัณฑ์สมุนไพร</p> <p>๕.๓) เพื่อส่งเสริมการยกระดับมูลค่าวัตถุดิบและผลิตภัณฑ์สมุนไพรเข้าสู่ห่วงโซ่อุปทานจากฐานงานวิจัย ต่อยอดเชิงพาณิชย์ที่สอดคล้องกับความต้องการของตลาด</p> <p>๕.๔) เพื่อพัฒนาศักยภาพนักศึกษาสู่การเป็นผู้ประกอบการรายใหม่</p>
<p><b>๖. ตัวชี้วัดและค่าเป้าหมาย</b></p>	<p>๖.๑) จัดตั้งโรงงานระดับ pilot plant ตามมาตรฐาน GMP-PIC/S และห้องปฏิบัติการตรวจสอบคุณภาพวัตถุดิบและผลิตภัณฑ์เครื่องสำอางและผลิตภัณฑ์สุขภาพ : เป้าหมาย - มีการก่อสร้างงานโครงสร้าง และระบบสาธารณูปโภคพื้นฐานของโรงงาน</p>

หัวข้อ	รายละเอียด
	๖. ๒) มีเครือข่ายความร่วมมือระหว่างสถาบันการศึกษา เกษตรกร และผู้ประกอบการ : เป้าหมาย - มีเครือข่ายความร่วมมือ จำนวน ๓ เครือข่าย
๗. พื้นที่เป้าหมาย	เกษตรกรในพื้นที่จังหวัดอุบลราชธานี ศรีสะเกษ ยโสธร และอำนาจเจริญ
๘. กิจกรรมหลัก	
๘.๑ กิจกรรมหลักที่ ๑	๘.๑ จัดตั้งโรงงานระดับ pilot ปีที่ ๑ (ปี ๒๕๖๗) ๘.๑.๑ สร้างโรงงานและห้องปฏิบัติการทดสอบคุณภาพเพื่อผลผลิตและควบคุมคุณภาพผลผลิตของ เครื่องสำอาง โภชนเภสัชภัณฑ์และผลิตภัณฑ์เสริมสุขภาพจากสมุนไพรระดับ pilot ให้ได้ตาม มาตรฐาน GMP PIC/S
งบประมาณ	๖๕,๐๐๐,๐๐๐ บาท
ผู้รับผิดชอบ	คณะเภสัชศาสตร์ และมหาวิทยาลัยอุบลราชธานี
หน่วยงานที่เกี่ยวข้อง	๑. มหาวิทยาลัยอุบลราชธานี ๒. หน่วยงานสังกัดกระทรวงเกษตรและสหกรณ์ในกลุ่มจังหวัดภาคตะวันออกเฉียงเหนือตอนล่าง ๒ ๓. หน่วยงานภาคีในกลุ่มจังหวัดภาคตะวันออกเฉียงเหนือตอนล่าง ๒
๘.๒ กิจกรรมหลักที่ ๒	๘.๒ จัดตั้งโรงงานระดับ pilot ปีที่ ๒ การจัดหาและติดตั้งเครื่องจักร (ปี ๒๕๖๘) ๘.๒.๑ จัดตั้งโรงงานระดับ Pilot ปีที่ ๒ จัดหาและติดตั้งเครื่องจักร ทดลองผลิตผลิตภัณฑ์ สมุนไพรและเวชสำอาง
งบประมาณ	๘๐,๐๐๐,๐๐๐ บาท
ผู้รับผิดชอบ	คณะเภสัชศาสตร์ และมหาวิทยาลัยอุบลราชธานี
หน่วยงานที่เกี่ยวข้อง	๑. มหาวิทยาลัยอุบลราชธานี ๒. หน่วยงานสังกัดกระทรวงเกษตรและสหกรณ์ในกลุ่มจังหวัดภาคตะวันออกเฉียงเหนือตอนล่าง ๒ ๓. หน่วยงานภาคีในกลุ่มจังหวัดภาคตะวันออกเฉียงเหนือตอนล่าง ๒
๘.๓ กิจกรรมหลักที่ ๓	๘.๓ การผลิตและให้บริการผลิตภัณฑ์สมุนไพรและเวชสำอางอย่างครบวงจร (ปีที่ ๑-๓) (ปี ๒๕๖๗ - ๒๕๖๙) ๘.๓.๑ สร้างเครือข่ายความร่วมมือกับภาคเกษตรกร ผู้ประกอบการ สสจ. โรงงานผลิต เครื่องสำอาง โรงงานแปรรูปสมุนไพร นักวิจัยในสถาบันของภาครัฐและเอกชน ผ่านการศึกษาดูงาน การฝึกปฏิบัติงาน การประชุมวิชาการ การถ่ายทอดเทคโนโลยี ๘.๓.๒ การให้บริการรับจ้างผลิต การวิเคราะห์คุณภาพ การวิจัยและออกแบบผลิตภัณฑ์ และ การขึ้นทะเบียน
งบประมาณ	๒,๐๐๐,๐๐๐ บาท/ปี (พ.ศ. ๒๕๖๗ - ๒๕๖๙)
ผู้รับผิดชอบ	คณะเภสัชศาสตร์ มหาวิทยาลัยอุบลราชธานี
หน่วยงานที่เกี่ยวข้อง	๑. มหาวิทยาลัยอุบลราชธานี ๒. หน่วยงานสังกัดกระทรวงเกษตรและสหกรณ์ในกลุ่มจังหวัดภาคตะวันออกเฉียงเหนือตอนล่าง ๒ ๓. หน่วยงานภาคีในกลุ่มจังหวัดภาคตะวันออกเฉียงเหนือตอนล่าง ๒
๙. หน่วยงานดำเนินการ	๑. มหาวิทยาลัยอุบลราชธานี
๑๐. ระยะเวลาในการดำเนิน โครงการ	ปีงบประมาณ พ.ศ. ๒๕๖๗ (๑ ตุลาคม ๒๕๖๖ ถึง-๓๐ กันยายน ๒๕๖๗)
๑๑. งบประมาณ	งบประมาณแผ่นดิน จำนวนเงิน ๑๔๗,๐๐๐,๐๐๐ บาท (ในระยะ ๓ ปี)
	ปีที่ ๑ (๒๕๖๗) ๖๗,๐๐๐,๐๐๐ บาท

หัวข้อ	รายละเอียด
	<p>ปีที่ ๒ (๒๕๖๘) ๘๒,๐๐๐,๐๐๐ บาท</p> <p>ปีที่ ๓ (๒๕๖๙) ๒,๐๐๐,๐๐๐ บาท</p>
<p><b>๑๒. ผลผลิต (Output)</b></p>	<p>๑๒.๑) ผลิตภัณฑ์เครื่องสำอาง โภชนเภสัชภัณฑ์และผลิตภัณฑ์สุขภาพ จากเกษตรสารสกัดและสารสกัดสมุนไพร</p> <p>๑๒.๒) งานบริการด้านการผลิตและควบคุมคุณภาพสารสกัดสมุนไพรและผลิตภัณฑ์</p> <p>๑๒.๓) จำนวนนิสิต/นักศึกษาฝึกงาน</p> <p>๑๒.๔) การสร้างผู้ประกอบการรายใหม่</p> <p>๑๒.๕) การมี MOU กับกลุ่มเกษตรกรหรือผู้ประกอบการ</p>
<p><b>๑๓. ผลลัพธ์จากการดำเนินโครงการ (Outcome)</b></p>	<p>๑๓.๑) สร้างความเข้มแข็งทางเศรษฐกิจให้แก่เกษตรกรผู้ปลูกสมุนไพรหรือพืชเศรษฐกิจในภูมิภาคอีสานตอนล่าง</p> <p>๑๓.๒) สร้างมูลค่าให้กับผลิตภัณฑ์จากสมุนไพรด้วยนวัตกรรมใหม่ เพื่อเพิ่มรายได้ให้กับผู้ประกอบการ</p> <p>๑๓.๓) ได้ผลิตภัณฑ์เครื่องสำอาง โภชนเภสัชภัณฑ์และผลิตภัณฑ์เสริมสุขภาพจากรากฐานการวิจัยและนวัตกรรม ที่มีประสิทธิภาพและผู้บริโภคมีความปลอดภัยในการใช้</p> <p>๑๓.๔) มีผู้ประกอบการกิจด้านผลิตภัณฑ์เครื่องสำอาง โภชนเภสัชภัณฑ์และผลิตภัณฑ์สุขภาพด้านสมุนไพรเพิ่มมากขึ้น</p>

การจัดทำแบบสรุปโครงการแบบย่อ (Project Brief) ของโครงการภายใต้งบประมาณของ  
กลุ่มจังหวัดภาคตะวันออกเฉียงเหนือตอนล่าง ๒

ประเด็นการพัฒนากลุ่มจังหวัด (ประเด็นยุทธศาสตร์)ที่ ๑ : การส่งเสริมเกษตรสร้างมูลค่า

หัวข้อ	รายละเอียด
๑. ชื่อโครงการสำคัญ	พัฒนาทักษะการคิดสร้างสรรค์เพื่อเสริมทักษะอาชีพเกษตรกรรุ่นใหม่สำหรับผู้เรียนในระบบและนอกระบบที่ได้รับผลกระทบจากสถานการณ์ COVID - ๑๙
๒. ชื่อแผนงาน	เพิ่มมูลค่า พืชเศรษฐกิจ พืชสมุนไพร ปศุสัตว์ และประมง ด้วยอุตสาหกรรมเกษตรแปรรูปแปรรูปสภาพและมาตรฐานสินค้าเกษตรปลอดภัย
๓. แนวทางการพัฒนา	ส่งเสริม สนับสนุน การผลิต แปรรูป แปรรูปสภาพ พืชเศรษฐกิจ ปศุสัตว์ และประมงของกลุ่มจังหวัด โดยการนำองค์ความรู้ นวัตกรรม เทคโนโลยี เข้ามาปรับใช้ตามความต้องการของตลาดและได้มาตรฐาน
๔. หลักการและเหตุผล	<p>ในช่วงปี พ.ศ. ๒๕๖๓-๒๕๖๕ ประเทศไทยเผชิญกับปัญหาสถานการณ์โรคระบาดด้วยเชื้อไวรัสโควิด ๑๙ ประชาชนทุกเพศ ทุกวัยได้รับผลกระทบในวงกว้าง ทั้งในด้านเศรษฐกิจ สังคม เกิดการเปลี่ยนแปลงต่างๆ มากมาย การปรับตัวของประชาชนบางส่วนไม่ทันต่อการเปลี่ยนแปลง โดยเฉพาะการใช้เทคโนโลยีที่เข้ามามีบทบาทในการดำเนินชีวิต การทำงาน และการเรียนรู้ นอกจากการเปลี่ยนแปลงดังกล่าวแล้ว ยังพบปัญหาหนึ่งคือผู้เรียนส่วนหนึ่งที่ได้รับผลกระทบจากสถานการณ์โควิด ผู้เรียนไม่ได้เรียนในห้องเรียน ขาดสื่อเทคโนโลยี หรือแม้แต่การไม่เท่าทันเทคโนโลยี ขาดทักษะการคิดเชิง โดยเฉพาะความคิดสร้างสรรค์ หรือ Creative Thinking เป็นหนึ่งในทักษะสำคัญของผู้เรียนที่ได้รับการกำหนดให้เป็นทักษะที่จำเป็นจะต้องนำไปใช้ใน ช่วงศตวรรษที่ ๒๑ ต้องใช้ในการทำงาน และความคิดสร้างสรรค์ก็ได้รับการพิจารณาว่าเป็นทักษะที่ทำนายในช่วงเวลาที่ต้องเผชิญกับปัญหาในการประกอบอาชีพทุกๆ สาขา ในบริบทของพื้นที่ภาคตะวันออกเฉียงเหนือตอนล่าง ๒ ที่ประชาชนส่วนใหญ่เป็นอาชีพเกษตรกรรม ช่วงสถานการณ์ดังกล่าว การขายพืชผลทางการเกษตรก็ประสบปัญหา ผลผลิตขายไม่ได้ ขาดแรงงาน การขนส่งมีปัญหา ดังนั้นการใช้เทคโนโลยีจึงมีความจำเป็นในการแก้ไขปัญหา รูปแบบการขายเปลี่ยนแปลง มีการขายออนไลน์มากขึ้นจากผู้ผลิต ไปสู่ผู้บริโภคได้โดยตรง สำนักงานศึกษาธิการภาค ๑๔ อาชีวศึกษาจังหวัด การศึกษานอกโรงเรียน ซึ่งเป็นหน่วยงานทางการศึกษาที่มีบทบาทและหน้าที่สำคัญในการพัฒนาศักยภาพมนุษย์ในมีความพร้อมในทักษะศตวรรษที่ ๒๑</p> <p>จึงเห็นความสำคัญและผลกระทบที่จะเกิดขึ้น ต่อการพัฒนาทักษะดังกล่าว ซึ่งต้องพัฒนาร่วมกับสำนักงานเกษตรจังหวัดและสำนักงานพาณิชย์จังหวัด จึงขอเสนอโครงการพัฒนาทักษะการคิดสร้างสรรค์เพื่อเสริมทักษะอาชีพเกษตรกรรุ่นใหม่สำหรับผู้เรียนในระบบและนอกระบบที่ได้รับผลกระทบจากสถานการณ์ COVID ๑๙</p>
๕. วัตถุประสงค์ของโครงการ	<p>๑. เพื่อพัฒนาทักษะการคิดสร้างสรรค์ในการเสริมทักษะอาชีพเกษตรกรรุ่นใหม่ให้กับผู้เรียนในระบบและนอกระบบที่ได้รับผลกระทบจากสถานการณ์โควิด</p> <p>๒. เพื่อเสริมสร้างผู้เข้าร่วมโครงการเป็นเกษตรกรรุ่นใหม่ที่มีศักยภาพ</p> <p>๓. เพื่อให้มีเกษตรกรรุ่นใหม่ที่มีทักษะการคิดสร้างสรรค์สามารถต่อยอดเป็นผู้ประกอบการได้</p>

หัวข้อ	รายละเอียด
๖. ตัวชี้วัดและค่าเป้าหมาย	- ร้อยละที่เพิ่มขึ้นของมูลค่าการค้าผลิตภัณฑ์เกษตรแปรรูปและเกษตรปลอดภัย เป้าหมาย ๕ ปี ร้อยละ ๑๐ - จำนวนผู้ประกอบการด้านการเกษตรที่เพิ่มขึ้นเป้าหมาย ๕ ปี ๑๐๐ ราย
๗. พื้นที่เป้าหมาย	กลุ่มจังหวัดภาคตะวันออกเฉียงเหนือตอนล่าง 2
๘. กิจกรรมหลัก	พัฒนาทักษะการคิดสร้างสรรค์เพื่อเสริมทักษะอาชีพเกษตรกรรุ่นใหม่สำหรับผู้เรียนในระบบ และนอกระบบที่ได้รับผลกระทบจากสถานการณ์ COVID 19
๘.๑ กิจกรรมหลักที่ ๑	การสำรวจและสร้างรูปแบบการพัฒนาทักษะการคิดเชิงสร้างสรรค์เพื่อเสริมทักษะอาชีพเกษตรกรรุ่นใหม่
งบประมาณ	๒,๑๔๒,๔๐๐ บาท/ปี
ผู้รับผิดชอบ	สำนักงานศึกษาธิการภาค ๑๔
หน่วยงานที่เกี่ยวข้อง	๑.สำนักงานศึกษาธิการจังหวัดในพื้นที่ ๒.มหาวิทยาลัยในพื้นที่ ๓.สำนักงานเกษตรจังหวัด ๔.กศน. ๕.อาชีวศึกษา ๖.หน่วยงานอื่นในพื้นที่ที่เกี่ยวข้อง
๘.๒ กิจกรรมหลักที่ ๒	การประชุมสร้างการรับรู้และพัฒนาทักษะการคิดเชิงสร้างสรรค์เพื่อเสริมทักษะอาชีพเกษตรกรรุ่นใหม่
งบประมาณ	๒,๒๕๕,๑๐๐ บาท/ปี
ผู้รับผิดชอบ	สำนักงานศึกษาธิการภาค ๑๔
หน่วยงานที่เกี่ยวข้อง	๑.สำนักงานศึกษาธิการจังหวัดในพื้นที่ ๒.มหาวิทยาลัยในพื้นที่ ๓.สำนักงานเกษตรจังหวัด ๔.กศน. ๕.อาชีวศึกษา+หน่วยงานอื่นในพื้นที่ที่เกี่ยวข้อง
๘.๓ กิจกรรมหลักที่ ๓	การสร้างต้นแบบเกษตรกรรุ่นใหม่
งบประมาณ	๗๐๐,๐๐๐ บาท/ปี
ผู้รับผิดชอบ	สำนักงานศึกษาธิการภาค ๑๔
หน่วยงานที่เกี่ยวข้อง	๑.สำนักงานศึกษาธิการจังหวัดในพื้นที่ ๒.มหาวิทยาลัยในพื้นที่ ๓.สำนักงานเกษตรจังหวัด ๔.กศน. ๕.อาชีวศึกษา+หน่วยงานอื่นในพื้นที่ที่เกี่ยวข้อง
๘.๔ กิจกรรมหลักที่ ๔	การติดตามและประเมินผลรูปแบบการพัฒนาทักษะการคิดสร้างสรรค์เพื่อเสริมทักษะอาชีพเกษตรกรรุ่นใหม่
งบประมาณ	๑,๔๐๒,๕๐๐ บาท/ปี
ผู้รับผิดชอบ	สำนักงานศึกษาธิการภาค ๑๔

หัวข้อ	รายละเอียด
หน่วยงานที่เกี่ยวข้อง	๑.สำนักงานศึกษาธิการจังหวัดในพื้นที่ ๒.มหาวิทยาลัยในพื้นที่ ๓.สำนักงานเกษตรจังหวัด ๔.กศน. ๕.อาชีวศึกษา+หน่วยงานอื่นในพื้นที่เกี่ยวข้อง
๙. หน่วยงานดำเนินการ	สำนักงานศึกษาธิการภาค ๑๔
๑๐. ระยะเวลาในการดำเนินโครงการ	สำนักงานศึกษาธิการภาค ๑๔
๑๑. งบประมาณ	๖,๕๐๐,๐๐๐ บาท/ปี
๑๒. ผลผลิต (Output)	เกษตรรุ่นใหม่ที่เกิดจากเยาวชนในระบบและนอกระบบในพื้นที่กลุ่มจังหวัดภาคตะวันออกเฉียงเหนือตอนล่าง 2 ที่ได้รับผลการกระทบจากสถานการณ์โควิด ได้รับการพัฒนาทักษะการคิดเชิงสร้างสรรค์ ให้เป็นเกษตรกรรุ่นใหม่
๑๓. ผลลัพธ์จากการดำเนินโครงการ (Outcome)	เยาวชนในระบบและนอกระบบในพื้นที่กลุ่มจังหวัดภาคตะวันออกเฉียงเหนือตอนล่าง 2 มีความเข้มแข็ง มีความมั่นใจ มั่นคง และยั่งยืนทางเศรษฐกิจ จากทักษะการคิดสร้างสรรค์เพื่อเสริมทักษะอาชีพเกษตรรุ่นใหม่



การจัดทำแบบสรุปโครงการแบบย่อ (Project Brief) ของโครงการภายใต้งบประมาณของ  
กลุ่มจังหวัดภาคตะวันออกเฉียงเหนือตอนล่าง ๒

ประเด็นการพัฒนากลุ่มจังหวัด: ประเด็นยุทธศาสตร์ที่ ๑ การส่งเสริมเกษตรสร้างมูลค่า

หัวข้อ	รายละเอียด
๑. ชื่อโครงการสำคัญ	โครงการส่งเสริมการตลาดสินค้าเกษตรปลอดภัยและเกษตรสินค้าอินทรีย์
๒. ชื่อแผนงาน	สนับสนุนและส่งเสริมศักยภาพผู้ประกอบการด้านการเกษตรทุกระดับตั้งแต่ต้นน้ำ กลางน้ำ และปลายน้ำ
๓. แนวทางการพัฒนา	พัฒนาการตลาดหลายช่องทาง และประชาสัมพันธ์สร้างการรับรู้
๔. หลักการและเหตุผล	<p>ยุทธศาสตร์ชาติ ๒๐ ปี ด้านการสร้างขีดความสามารถในการแข่งขันกำหนดแนวทางการพัฒนาที่ให้ความสำคัญกับการพัฒนาภาคเกษตร เศรษฐกิจ เพื่ออนาคตที่สามารถสร้างมูลค่าเพิ่มในภาคการเกษตร มุ่งเน้นการทำเกษตรอินทรีย์ สนับสนุนกลไกทางการตลาด แผนแม่บทภายใต้ยุทธศาสตร์ชาติ ด้านการสร้างขีดความสามารถในการแข่งขัน ประเด็น การเกษตร เกษตรปลอดภัย มุ่งเน้นสร้างความตระหนักรู้ของผู้ผลิตและผู้บริโภคถึงความสำคัญของเกษตรปลอดภัย สนับสนุนการทำเกษตรอินทรีย์วิถีชาวบ้านต่อยอดสู่เกษตรอินทรีย์เชิงพาณิชย์ควบคู่กับการขยายตลาดเกษตรอินทรีย์ทั้งในและต่างประเทศ</p> <p>แผนพัฒนาเศรษฐกิจฯ ฉบับที่ ๑๒ ยุทธศาสตร์ที่ ๓ การสร้างความเข้มแข็งทางเศรษฐกิจและแข่งขันได้อย่างยั่งยืน มุ่งเน้นพัฒนาขีดความสามารถตลาด ยกระดับการผลิตให้ได้มาตรฐาน</p> <p>กลุ่มจังหวัดภาคตะวันออกเฉียงเหนือตอนล่าง ๒ เป็นแหล่งผลิตสินค้าเกษตรปลอดภัยและสินค้าเกษตรอินทรีย์ที่สำคัญของภาคและของประเทศ เช่น ข้าวหอมมะลิ แป้งมัน ผัก ผลไม้ สมุนไพร ฯลฯ จึงจัดทำ "โครงการส่งเสริมการตลาดสินค้าปลอดภัยและสินค้าอินทรีย์" ขึ้น เพื่อเสริมสร้างการรับรู้ในการบริโภคสินค้าปลอดภัยและสินค้าอินทรีย์ เพิ่มช่องทางการตลาด และสร้างรายได้เพิ่มเติมให้แก่เกษตรกร ผู้ประกอบการสินค้าปลอดภัยและสินค้าอินทรีย์ของกลุ่มจังหวัด</p>
๕. วัตถุประสงค์ของโครงการ	<ol style="list-style-type: none"><li>เพื่อประชาสัมพันธ์สร้างการรับรู้ให้ผู้บริโภคเลือกซื้อสินค้าเกษตรปลอดภัยและสินค้าเกษตรอินทรีย์</li><li>เพื่อเพิ่มช่องทางการค้าทั้งในประเทศและต่างประเทศ</li><li>เพื่อสร้างรายได้เพิ่มเติมให้แก่เกษตรกร ผู้ผลิต ผู้ประกอบการสินค้าเกษตรปลอดภัยและสินค้าเกษตรอินทรีย์ของกลุ่มจังหวัด</li></ol>
๖. ตัวชี้วัดและค่าเป้าหมาย	<ol style="list-style-type: none"><li>มูลค่าการค้าสินค้าเกษตรอินทรีย์เกษตรปลอดภัยและผลิตภัณฑ์ ๓๕,๐๐๐,๐๐๐ บาท</li><li>ผู้ประกอบการ/เกษตรกร/กลุ่มเกษตรกร ได้รับการส่งเสริมการขยายโอกาสทางการตลาด จำนวน ๓๕๐ ราย/ปี</li><li>มีช่องทาง/จุดจำหน่ายสินค้า สินค้าเกษตรปลอดภัยและสินค้าเกษตรอินทรีย์เพิ่มขึ้น</li></ol>
๗. พื้นที่เป้าหมาย	จังหวัดอุบลราชธานี ศรีสะเกษ ยโสธร อำนาจเจริญและกรุงเทพฯหรือ ปริมณฑล
๘. กิจกรรมหลัก	๑. ส่งเสริมการตลาดสินค้าเกษตรปลอดภัยและเกษตรสินค้าอินทรีย์
๘.๑ กิจกรรมหลักที่ ๑.๑	ประชาสัมพันธ์และส่งเสริมการใช้ตราสัญลักษณ์ Brand Organic กลุ่มจังหวัด "โขง ซี มูล"
งบประมาณ	๑๔,๐๐๐ บาท/ปี
ผู้รับผิดชอบ	สำนักงานพาณิชย์จังหวัดศรีสะเกษ
หน่วยงานที่เกี่ยวข้อง	สำนักงานพาณิชย์จังหวัดในกลุ่มจังหวัดภาคตะวันออกเฉียงเหนือตอนล่าง ๒
กิจกรรมหลักที่ ๑.๒	ประชาสัมพันธ์การใช้ตราสัญลักษณ์ Brand Organic กลุ่มจังหวัด "โขง ซี มูล"
งบประมาณ	๔๔๐,๐๐๐ บาท/ปี
ผู้รับผิดชอบ	สำนักงานพาณิชย์จังหวัดศรีสะเกษ
หน่วยงานที่เกี่ยวข้อง	สำนักงานพาณิชย์จังหวัดในกลุ่มจังหวัดภาคตะวันออกเฉียงเหนือตอนล่าง ๒
๘.๒ กิจกรรมหลักที่ ๒	เพิ่มช่องทางการตลาดทั้งในและต่างประเทศ
กิจกรรมหลักที่ ๒.๑	ส่งเสริมจำหน่ายสินค้าเกษตรอินทรีย์หรือจะว่า (ห้างฯ โมเดิร์น/สนามบิน/ฟาร์มเอาร์ท) : ตลาดสีเขียวโขงซีมูล (๑ แห่ง)
งบประมาณ	๒,๐๐๐,๐๐๐ บาท/ปี
ผู้รับผิดชอบ	สำนักงานพาณิชย์จังหวัดอุบลราชธานี
หน่วยงานที่เกี่ยวข้อง	สำนักงานพาณิชย์จังหวัดในกลุ่มจังหวัดภาคตะวันออกเฉียงเหนือตอนล่าง ๒

หัวข้อ	รายละเอียด
กิจกรรมหลักที่ ๒.๑.๑	พัฒนา/ส่งเสริม ตลาดสินค้าอินทรีย์/สินค้าปลอดภัยในระดับท้องถิ่น (ตลาดสีเขียวเชียงใหม่ (๔ จังหวัดฯ ละ ๑ แห่ง )
งบประมาณ	๕๐๐,๐๐๐ บาท/ปี
ผู้รับผิดชอบ	สำนักงานพาณิชย์จังหวัดอุบลราชธานี
หน่วยงานที่เกี่ยวข้อง	สำนักงานพาณิชย์จังหวัดในกลุ่มจังหวัดภาคตะวันออกเฉียงเหนือตอนล่าง ๒
กิจกรรมหลักที่ ๒.๑.๒	ส่งเสริมตลาดจำหน่ายสินค้าเกษตรอินทรีย์ : ตลาดสีเขียวเชียงใหม่ (๓ จังหวัดฯ ละ ๑ แห่งฯ ละ ๔ ครั้งๆ ละ ๑ วัน)
งบประมาณ	๑,๕๐๐,๐๐๐ บาท/ปี
ผู้รับผิดชอบ	สำนักงานพาณิชย์จังหวัดศรีสะเกษ, ยโสธร, อำนาจเจริญ
หน่วยงานที่เกี่ยวข้อง	สำนักงานพาณิชย์จังหวัดในกลุ่มจังหวัดภาคตะวันออกเฉียงเหนือตอนล่าง ๒
กิจกรรมหลักที่ ๒.๒	เข้าร่วมงาน/จัดงานแสดงสินค้าและเครื่องสำอางสินค้าเกษตรอินทรีย์ และธรรมชาติ (งานระดับประเทศ THAIFEX/BIOFACH ฯลฯ ) ณ จังหวัดในปริมาณตลาด หรือกรุงเทพฯ จำนวน ๒ ครั้งๆ ละ ๕ วัน ครั้งละ ๑๐ คูหา
งบประมาณ	๒,๕๐๐,๐๐๐ บาท/ปี
ผู้รับผิดชอบ	สำนักงานพาณิชย์จังหวัดยโสธร, สำนักงานพาณิชย์จังหวัดอำนาจเจริญ
หน่วยงานที่เกี่ยวข้อง	สำนักงานพาณิชย์จังหวัดในกลุ่มจังหวัดภาคตะวันออกเฉียงเหนือตอนล่าง ๒
กิจกรรมหลักที่ ๒.๓	จัดงานแสดงและจำหน่ายสินค้าปลอดภัยและสินค้าเกษตรอินทรีย์ ณ จังหวัดปริมาณตลาดหรือกรุงเทพมหานคร จำนวน ๑ ครั้ง ๆ ละ ๕ วัน จำนวน ๔๐ คูหา/งาน
งบประมาณ	๒,๐๐๐,๐๐๐ บาท/ปี ปี พ.ศ.๒๕๖๗ - ๒๕๗๐
ผู้รับผิดชอบ	สำนักงานพาณิชย์จังหวัดอำนาจเจริญ
๘.๓ กิจกรรมหลักที่ ๓	เชื่อมโยงตลาดสินค้าเกษตรอินทรีย์เชียงใหม่
กิจกรรมหลักที่ ๓.๑	จัดประชุมสัมมนาที่ศทางการตลาดและเจรจาธุรกิจสินค้าเกษตรอินทรีย์ (เชียงใหม่ Organics Forum) จำนวน ๑ ครั้ง เป็นเวลา ๑ วัน จำนวน ๒๐๐ คน
งบประมาณ	๖๐๐,๐๐๐ บาท/ปี
ผู้รับผิดชอบ	สำนักงานพาณิชย์จังหวัดอุบลราชธานี
หน่วยงานที่เกี่ยวข้อง	สำนักงานพาณิชย์จังหวัดในกลุ่มจังหวัดภาคตะวันออกเฉียงเหนือตอนล่าง ๒
กิจกรรมหลักที่ ๓.๒	นำคณะผู้ซื้อเยี่ยมชมแหล่งผลิตสินค้าเกษตรอินทรีย์ (Site Visit Day) ๔ จังหวัด จำนวน ๑ ครั้ง ๓๐ ราย
งบประมาณ	๑๕๐,๐๐๐ บาท/ปี
ผู้รับผิดชอบ	สำนักงานพาณิชย์จังหวัดอุบลราชธานี
หน่วยงานที่เกี่ยวข้อง	สำนักงานพาณิชย์จังหวัดในกลุ่มจังหวัดภาคตะวันออกเฉียงเหนือตอนล่าง ๒
๙. หน่วยงานดำเนินการ	สำนักงานพาณิชย์จังหวัดในกลุ่มจังหวัดภาคตะวันออกเฉียงเหนือตอนล่าง ๒
๑๐. ระยะเวลาในการดำเนินโครงการ	๕ ปี (ปีงบประมาณ ๒๕๖๖-๒๕๗๐)
๑๑. งบประมาณ	งบประมาณรวม ๓๖,๕๒๐,๐๐๐ บาท ปีงบประมาณ พ.ศ. ๒๕๖๖ งบประมาณ ๕,๗๐๔,๐๐๐ บาท ปีงบประมาณ พ.ศ. ๒๕๖๗ งบประมาณ ๗,๗๐๔,๐๐๐ บาท ปีงบประมาณ พ.ศ. ๒๕๖๘ งบประมาณ ๗,๗๐๔,๐๐๐ บาท ปีงบประมาณ พ.ศ. ๒๕๖๙ งบประมาณ ๗,๗๐๔,๐๐๐ บาท ปีงบประมาณ พ.ศ. ๒๕๗๐ งบประมาณ ๗,๗๐๔,๐๐๐ บาท
๑๒. ผลผลิต (Output)	๑. มีสื่อประชาสัมพันธ์ตราสัญลักษณ์ Brand Organic กลุ่มจังหวัด "โขง ซี มูล" ๑ ชุด การประชาสัมพันธ์ ๒ ช่องทาง ๒. เกษตรกร ผู้ประกอบการ ได้รับอนุญาตให้ใช้ตราสัญลักษณ์ Brand Organic กลุ่มจังหวัด "โขงซีมูล" ๒๐ ราย ๓. มีกิจกรรมส่งเสริม/พัฒนาจุดจำหน่าย/ตลาดจำหน่ายสินค้าระดับท้องถิ่น ๔ แห่ง ๔. มีกิจกรรมเพิ่มช่องทางการตลาดและขยายโอกาสทางการตลาด ๒ กิจกรรม ๕. มีกิจกรรมเชื่อมโยงตลาด ๑ กิจกรรม ๖. เกษตรกร ผู้ประกอบการเข้าร่วมกิจกรรม ๓๕๐ คน/ปี

หัวข้อ	รายละเอียด
๑๓. ผลลัพธ์จากการดำเนินโครงการ (Outcome)	๑. ผู้บริโภครับรู้ Brand Organic กลุ่มจังหวัด "โขงซีมูล" เพื่อประโยชน์ในการเลือกซื้อสินค้าปลอดภัยและสินค้าอินทรีย์ ๒. มีมูลค่าการค้าไม่น้อยกว่า ๓๕ ล้านบาท ๓. เกิดการหมุนเวียนและกระตุ้นเศรษฐกิจของกลุ่มจังหวัด

การจัดทำแบบสรุปโครงการแบบย่อ (Project Brief) ของโครงการภายใต้งบประมาณของ  
กลุ่มจังหวัดภาคตะวันออกเฉียงเหนือตอนล่าง ๒

ประเด็นการพัฒนาที่ ๒ เสริมสร้างขีดความสามารถด้านการค้าการลงทุน

หัวข้อ	รายละเอียด
๑. ชื่อโครงการสำคัญ	โครงการพัฒนาโครงสร้างพื้นฐานด้านถนนเชื่อมโยงโครงข่ายคมนาคมขนส่ง และโลจิสติกส์
๒. ชื่อแผนงาน	พัฒนาระบบโลจิสติกส์และส่งเสริมศักยภาพผู้ประกอบการภาคธุรกิจการค้าการลงทุน และภาคอุตสาหกรรม
๓. แนวทางการพัฒนา	การพัฒนาโครงสร้างพื้นฐานการให้บริการภาครัฐและระบบฐานข้อมูล เพื่อยกระดับการลงทุน และการค้าชายแดน
๔. หลักการและเหตุผล	โครงข่ายคมนาคมขนส่งด้านถนน ของกลุ่มจังหวัดภาคตะวันออกเฉียงเหนือตอนล่าง ๒ ที่เชื่อมโยงระหว่างจังหวัดภายในกลุ่มจังหวัดภาคตะวันออกเฉียงเหนือตอนล่าง ๒ จากการที่ใช้งานถนนมาเป็นระยะเวลานาน ซึ่งทำให้ถนนมีสภาพชำรุดทรุดโทรมประกอบกับงบประมาณที่นำมาบำรุงรักษาไม่เพียงพอ เนื่องจากโครงข่ายด้านถนนของกลุ่มจังหวัดฯ มีขนาดที่กว้างใหญ่ตามพื้นที่ของกลุ่มจังหวัดฯ ที่มีขนาดใหญ่ และปัจจุบันกลุ่มจังหวัดมีปริมาณการจราจรที่เพิ่มขึ้น ทำให้ไม่สะดวกปลอดภัย ทำให้เกิดความล่าช้า และทำให้เสี่ยงต่ออุบัติเหตุจากเส้นทางที่ชำรุด จึงมีความจำเป็นอย่างยิ่งที่จะต้องได้รับการพัฒนายกระดับเส้นทาง และปรับปรุงเพื่อยกระดับระบบโครงข่ายทางถนนของกลุ่มจังหวัดฯ ให้สามารถรองรับการขนส่งระหว่างจังหวัด เชื่อมโยงไปภูมิภาค และเพื่อรองรับนิคมอุตสาหกรรมที่จะเกิดขึ้นในอนาคต อีกทั้ง ยังเป็นการอำนวยความสะดวกในการเดินทางให้แก่นักท่องเที่ยว ที่เข้ามาท่องเที่ยวภายในกลุ่มจังหวัดฯ การก่อสร้างและปรับปรุงเส้นทางโครงข่ายคมนาคมในกลุ่มจังหวัดภาคตะวันออกเฉียงเหนือตอนล่าง ๒ เพื่อให้ถนนได้มาตรฐานพร้อมสิ่งอำนวยความสะดวก จึงจำเป็นอย่างยิ่ง เพื่อความสะดวกรวดเร็วและปลอดภัยในการเดินทาง สนับสนุนเสริมสร้างขีดความสามารถด้านการค้าการลงทุนของกลุ่มจังหวัด สอดคล้องกับยุทธศาสตร์ชาติ ๒๐ ปี ยุทธศาสตร์ที่ ๒ : ด้านการสร้างความสามารถในการแข่งขัน สอดคล้องกับแผนพัฒนาเศรษฐกิจและสังคมแห่งชาติ ฉบับที่ ๑๒ ข้อ ๔.๓ : ยุทธศาสตร์การสร้างความเข้มแข็งทางเศรษฐกิจ และการแข่งขัน ได้อย่างยั่งยืน ข้อ ๔.๗ : ยุทธศาสตร์การพัฒนาโครงสร้างพื้นฐาน และระบบโลจิสติกส์
๕. วัตถุประสงค์ของโครงการ	๑. เพื่อพัฒนาปรับปรุงเส้นทางให้ได้มาตรฐาน ๒. เพื่อสนับสนุนการค้าการลงทุน และการท่องเที่ยว ๓. เพื่อสนับสนุนการเดินทางของประชาชน และนักท่องเที่ยวให้ได้รับความสะดวก รวดเร็ว และปลอดภัยในการเดินทาง
๖. ตัวชี้วัดและค่าเป้าหมาย	จำนวนเส้นทางที่ได้มาตรฐานเพิ่มขึ้นจากการพัฒนา ยกระดับมาตรฐานทาง รองรับการการค้าการลงทุน และการท่องเที่ยว ได้จำนวน ๒๓ เส้นทาง
๗. พื้นที่เป้าหมาย	จังหวัดภายในกลุ่มจังหวัดภาคตะวันออกเฉียงเหนือตอนล่าง ๒
๘. กิจกรรมหลัก	
๘.๑ กิจกรรมหลักที่ ๑	ยกระดับมาตรฐานทางหลวง สนับสนุนการค้าการลงทุน
- กิจกรรมหลักที่ ๑.๑	ซ่อมสร้างผิวทางแอสฟัลติกคอนกรีต สายแยกทางหลวงหมายเลข ๒๔ - บ้านนาเจริญ อำเภอดงหลวง จังหวัดอุบลราชธานี ระยะทาง ๖.๑๐๐ กิโลเมตร
ระยะเวลาดำเนินการ	พ.ศ. ๒๕๖๖
งบประมาณ	๓๐,๐๐๐,๐๐๐ บาท
ผู้รับผิดชอบ	แขวงทางหลวงชนบทอุบลราชธานี
- กิจกรรมหลักที่ ๑.๒	ขยายไหล่ทาง ทางหลวงหมายเลข ๒๒๔๒ ตอนควบคุม ๐๑๐๐ ตอนบึงเขี้ยว - เขมราฐ ระหว่าง กม. ๑๑+๐๓๔- กม.๑๗+๐๓๔ จังหวัดอุบลราชธานี
ระยะเวลาดำเนินการ	พ.ศ. ๒๕๖๖
งบประมาณ	๕๐,๐๐๐,๐๐๐ บาท
ผู้รับผิดชอบ	แขวงทางหลวงชนบทอำนาจเจริญ

หัวข้อ	รายละเอียด
- กิจกรรมหลักที่ ๑.๓	งานปรับปรุงจุดเสี่ยงและบริเวณอันตรายบนทางหลวง ทางหลวงหมายเลข ๒๒๖ ตอน ห้วยชะยุ้ง - วาริน ชำราบ ระหว่าง กม.๓๑๙+๔๐๐ - กม.๓๒๐+๕๐๐
ระยะเวลาดำเนินการ	พ.ศ. ๒๕๖๖
งบประมาณ	๓๐,๐๐๐,๐๐๐ บาท
ผู้รับผิดชอบ	แขวงทางหลวงอุบลราชธานีที่ ๑
- กิจกรรมหลักที่ ๑.๔	ฟื้นฟูทางหลวงที่ได้รับผลกระทบจากปัญหาน้ำท่วม ทางหลวงหมายเลข ๒๑๗ ตอน วารินชำราบ - หนอง เหล็ก ระหว่าง กม.๔+๖๐๐ - กม.๕+๒๐๐
ระยะเวลาดำเนินการ	พ.ศ. ๒๕๖๖
งบประมาณ	๑๗,๐๐๐,๐๐๐ บาท
ผู้รับผิดชอบ	แขวงทางหลวงอุบลราชธานีที่ ๑
- กิจกรรมหลักที่ ๑.๕	ก่อสร้างเพิ่มประสิทธิภาพทางหลวง ทางหลวงหมายเลข ๒๑๗ ตอนควบคุม ๐๑๐๒ ตอน สว่างวีระวงศ์ - พิบูลมังสาหาร กม.๓๙+๐๐๐ - กม.๔๑+๑๖๐
ระยะเวลาดำเนินการ	พ.ศ. ๒๕๖๖
งบประมาณ	๔๕,๐๐๐,๐๐๐ บาท
ผู้รับผิดชอบ	แขวงทางหลวงอุบลราชธานีที่ ๒
- กิจกรรมหลักที่ ๑.๖	ซ่อมทางผิวเอสพีลต์ ทางหลวงหมายเลข ๒๔ ตอนควบคุม ๐๗๐๑ ตอน นากะแซง - เดชอุดม กม. ๓๘๐+๐๐๐ - กม.๓๘๘+๐๐๐ (เป็นช่วงๆ)
ระยะเวลาดำเนินการ	พ.ศ. ๒๕๖๖
งบประมาณ	๔๐,๐๐๐,๐๐๐ บาท
ผู้รับผิดชอบ	แขวงทางหลวงอุบลราชธานีที่ ๒
- กิจกรรมหลักที่ ๑.๗	ก่อสร้างเพิ่มไหล่ทาง ทางหลวงหมายเลข ๒๑๑๒ ตอนควบคุม ๐๒๐๐ ตอน หนามแท่ง - โขงเจียม กม. ๗๗+๕๖๖ - กม.๗๙+๕๐๐
ระยะเวลาดำเนินการ	พ.ศ. ๒๕๖๖
งบประมาณ	๓๐,๐๐๐,๐๐๐ บาท
ผู้รับผิดชอบ	แขวงทางหลวงอุบลราชธานีที่ ๒
- กิจกรรมหลักที่ ๑.๘	ปรับปรุงการแบ่งทิศทางการจราจร ทางหลวงหมายเลข ๒๔ ตอนควบคุม ๐๗๐๒ ตอน เดชอุดม - อุบลราชธานี กม.๓๙๖+๖๕๐ - กม.๔๐๗+๔๐๐ (เป็นช่วงๆ)
ระยะเวลาดำเนินการ	พ.ศ. ๒๕๖๖
งบประมาณ	วงเงิน ๓๐,๐๐๐,๐๐๐ บาท
ผู้รับผิดชอบ	แขวงทางหลวงอุบลราชธานีที่ ๒
- กิจกรรมหลักที่ ๑.๙	ปรับปรุงผิวทางแอสฟัลต์คอนกรีตเดิมนำกลับมาใช้ใหม่ ทางหลวงหมายเลข ๒๑๗ ตอนควบคุม ๐๑๐๓ กม.๗๑+๕๐๐ - กม.๗๔+๕๐๐ (เป็นช่วงๆ)
ระยะเวลาดำเนินการ	พ.ศ. ๒๕๖๖
งบประมาณ	วงเงิน ๓๐,๐๐๐,๐๐๐ บาท
ผู้รับผิดชอบ	แขวงทางหลวงอุบลราชธานีที่ ๒
- กิจกรรมหลักที่ ๑.๑๐	ปรับปรุงบริเวณย่านชุมชน สาย อบ.๔๐๗๖ แยก ทล.๒๐๕๐ - บ.คันพะลาน อำเภอตาล จังหวัด อุบลราชธานี ระยะทาง ๒.๕๐๐ กม.
ระยะเวลาดำเนินการ	พ.ศ. ๒๕๖๗
งบประมาณ	วงเงิน ๕๐,๐๐๐,๐๐๐ บาท
ผู้รับผิดชอบ	แขวงทางหลวงชนบทอุบลราชธานี
- กิจกรรมหลักที่ ๑.๑๑	ก่อสร้างทางหลวงพัฒนาพื้นที่ระดับภาค ทางหลวงหมายเลข ๒๐๘๓ ตอนควบคุม ๐๒๐๐ ตอนสะเดา-คำ เขื่อนแก้ว ระหว่าง กม.๔๒+๐๐๐-กม.๔๓+๒๐๐
ระยะเวลาดำเนินการ	พ.ศ. ๒๕๖๗
งบประมาณ	วงเงิน ๖๐,๐๐๐,๐๐๐ บาท
ผู้รับผิดชอบ	แขวงทางหลวงยโสธร

หัวข้อ	รายละเอียด
- กิจกรรมหลักที่ ๑.๑๒	ก่อสร้างเพิ่มประสิทธิภาพทางหลวง ทางหลวงหมายเลข ๒๓๑ ตอนควบคุม ๐๒๐๐ ตอน ถนนวงแหวนรอบเมืองอุบลราชธานี ระหว่าง กม.๑๘+๕๐๐ - ถึง กม.๒๐+๐๐๐ ระยะทาง ๑.๕๐๐ กม.
ระยะเวลาดำเนินการ	พ.ศ. ๒๕๖๗
งบประมาณ	วงเงิน ๕๐,๐๐๐,๐๐๐ บาท
ผู้รับผิดชอบ	แขวงทางหลวงอุบลราชธานีที่ ๒
- กิจกรรมหลักที่ ๑.๑๓	ยกระดับมาตรฐานชั้นทาง ถนนสาย ยส.๓๐๑๘ แยก ทล.๒๙๒ - บ้านโสกน้ำขาว อ.เมืองยโสธร,ทรายมูล, กุดชุม จ.ยโสธร ระยะทาง ๔.๕๐๐ กม.
ระยะเวลาดำเนินการ	พ.ศ. ๒๕๖๗
งบประมาณ	วงเงิน ๓๐,๐๐๐,๐๐๐ บาท
ผู้รับผิดชอบ	แขวงทางหลวงชนบทยโสธร
- กิจกรรมหลักที่ ๑.๑๔	ยกระดับมาตรฐานชั้นทาง ถนนสาย ยส.๒๐๐๒ แยก ทล.๒๓ - บ้านนิคม อ.คำเขื่อนแก้ว,ป่าดัว จ.ยโสธร ระยะทาง ๔.๐๐๐ กม.
ระยะเวลาดำเนินการ	พ.ศ. ๒๕๖๗
งบประมาณ	วงเงิน ๔๐,๐๐๐,๐๐๐ บาท
ผู้รับผิดชอบ	แขวงทางหลวงชนบทยโสธร
- กิจกรรมหลักที่ ๑.๑๕	ยกระดับมาตรฐานชั้นทาง ถนนสาย ยส.๔๐๐๔ แยก ทล.๒๑๖๙ - บ้านห้องแซง อ.ไทยเจริญ,เลิงนกทา จ.ยโสธร ระยะทาง ๓.๐๐๐ กม.
ระยะเวลาดำเนินการ	พ.ศ. ๒๕๖๗
งบประมาณ	วงเงิน ๒๑,๐๐๐,๐๐๐ บาท
ผู้รับผิดชอบ	แขวงทางหลวงชนบทยโสธร
- กิจกรรมหลักที่ ๑.๑๖	ยกระดับมาตรฐานชั้นทาง ถนนสาย ยส.๓๐๐๙ แยก ทล.๒๑๒ - บ้านคำเตย อ.เลิงนกทา,ไทยเจริญ จ.ยโสธร ระยะทาง ๓.๐๐๐ กม.
ระยะเวลาดำเนินการ	พ.ศ. ๒๕๖๗
งบประมาณ	วงเงิน ๒๑,๐๐๐,๐๐๐ บาท
ผู้รับผิดชอบ	แขวงทางหลวงชนบทยโสธร
- กิจกรรมหลักที่ ๑.๑๗	พัฒนาโครงข่ายทางหลวงเชื่อมโยงกลุ่มจังหวัดทางหลวงหมายเลข ๒๐๕๐ ตอน อุบลราชธานี - ตระการพิพิธล ระหว่าง กม.๙+๕๐๐ - กม.๑๑+๐๐๐
ระยะเวลาดำเนินการ	พ.ศ. ๒๕๖๗
งบประมาณ	วงเงิน ๓๐,๐๐๐,๐๐๐ บาท
ผู้รับผิดชอบ	แขวงทางหลวงอุบลราชธานีที่ ๑
- กิจกรรมหลักที่ ๑.๑๘	งานขยายไหล่ทาง ทางหลวงหมายเลข ๒๒๑๐ ตอนควบคุม ๐๑๐๐ ตอน ชม้น - น้ำปลีก ระหว่าง ๒๕+๔๐๐ - กม.๒๙+๔๐๐ (เป็นช่วงๆ) อำเภอห้วยตะพาน,อำเภอเมือง จังหวัดอำนาจเจริญ
ระยะเวลาดำเนินการ	พ.ศ. ๒๕๖๗
งบประมาณ	วงเงิน ๖๐,๐๐๐,๐๐๐ บาท
ผู้รับผิดชอบ	แขวงทางหลวงอำนาจเจริญ
- กิจกรรมหลักที่ ๑.๑๙	งานขยายไหล่ทาง ทางหลวงหมายเลข ๒๒๔๒ ตอนควบคุม ๐๑๐๐ ตอน บุ่งเขี้ยว - เขมราฐ กม.๑๐+๔๐๐ - กม.๑๒+๔๐๐ ระยะทาง ๒.๐๐๐ กิโลเมตร อำเภอเขมราฐ จังหวัดอุบลราชธานี
ระยะเวลาดำเนินการ	พ.ศ. ๒๕๖๗
งบประมาณ	วงเงิน ๓๐,๐๐๐,๐๐๐ บาท
ผู้รับผิดชอบ	แขวงทางหลวงอำนาจเจริญ
๘.๒ กิจกรรมหลักที่ ๒	งานอำนวยความสะดวกปลอดภัยเพื่อป้องกันและแก้ไขอุบัติเหตุทางถนน
- กิจกรรมหลักที่ ๒.๑	ติดตั้งไฟฟ้าแสงสว่าง ทางหลวงหมายเลข ๒๓ ตอนบ้านสวน - เขื่องใน ระหว่างกม.๒๓๔+๓๓๐ - กม. ๒๓๘+๗๗๔ (เป็นช่วงๆ) ปริมาณงาน ๑ แห่ง
ระยะเวลาดำเนินการ	พ.ศ. ๒๕๖๖
งบประมาณ	๕,๖๐๐,๐๐๐ บาท

หัวข้อ	รายละเอียด
ผู้รับผิดชอบ	แขวงทางหลวงอุบลราชธานีที่ ๑
- กิจกรรมหลักที่ ๒.๒	ติดตั้งไฟฟ้าแสงสว่าง ทางหลวงหมายเลข ๒๑๒ ตอนลืออำนาจ - นองยอ - อุบลราชธานี ระหว่างกม. ๕๕๘+๙๒๐ - กม.๕๖๘+๖๓๘ (เป็นช่วงๆ)
ระยะเวลาดำเนินการ	พ.ศ. ๒๕๖๖
งบประมาณ	๔,๗๕๐,๐๐๐ บาท
ผู้รับผิดชอบ	แขวงทางหลวงอุบลราชธานีที่ ๑
- กิจกรรมหลักที่ ๒.๓	ปรับปรุงภูมิทัศน์ ทางหลวงหมายเลข ๒๒๒๒ ตอนควบคุม ๐๑๐๐ กม.๐+๙๐๐ (ภายในหมวดโขงเจียม)
ระยะเวลาดำเนินการ	พ.ศ. ๒๕๖๖
งบประมาณ	๔๐,๐๐๐,๐๐๐ บาท
ผู้รับผิดชอบ	แขวงทางหลวงอุบลราชธานีที่ ๒
- กิจกรรมหลักที่ ๒.๔	ปรับปรุงและอำนวยความสะดวก ถนนสาย ศก.๔๐๒๐ แยกทางหลวงหมายเลข ๒๒๐๐-บ้านกำแพง อำเภอปราสาท, อุทุมพรพิสัย จังหวัดศรีสะเกษ
ระยะเวลาดำเนินการ	พ.ศ. ๒๕๖๗
งบประมาณ	๔๕,๐๐๐,๐๐๐ บาท
ผู้รับผิดชอบ	แขวงทางหลวงชนบทศรีสะเกษ
๙. หน่วยงานดำเนินการ	แขวงทางหลวงอุบลราชธานีที่ ๑, แขวงทางหลวงอุบลราชธานีที่ ๒, แขวงทางหลวงชนบทอุบลราชธานี, แขวงทางหลวงอำนาจเจริญ, แขวงทางหลวงยโสธร, ทางหลวงชนบทยโสธร, ทางหลวงชนบทศรีสะเกษ
๑๐. ระยะเวลาในการดำเนินโครงการ	ปีงบประมาณ ๒๕๖๖ -๒๕๖๗
๑๑. งบประมาณรวม	๗๘๙,๓๕๐,๐๐๐ บาท
งบประมาณ ๒๕๖๖	๓๕๒,๓๕๐,๐๐๐ บาท
งบประมาณ ๒๕๖๗	๔๓๗,๐๐๐,๐๐๐ บาท
๑๒. ผลผลิต (Output)	ทำให้ถนนที่ได้มาตรฐานเพิ่มขึ้น จำนวน ๒๓ สายทาง
๑๓. ผลลัพธ์จากการดำเนินโครงการ (Outcome)	จากการที่ถนนได้รับการปรับปรุงให้ได้มาตรฐานเพิ่มขึ้น ๒๓ สายทางทำให้ชีวิตความเป็นอยู่ประชาชนในพื้นที่ดีขึ้น การเดินทางของประชาชน และนักท่องเที่ยวได้รับความสะดวก รวดเร็ว และปลอดภัย และเป็น การสนับสนุนด้านการค้าการลงทุนในกลุ่มจังหวัด และในภูมิภาค

การจัดทำแบบสรุปโครงการแบบย่อ (Project Brief) ของโครงการภายใต้งบประมาณของ  
กลุ่มจังหวัดภาคตะวันออกเฉียงเหนือตอนล่าง ๒

ประเด็นการพัฒนากลุ่มจังหวัด : ประเด็นยุทธศาสตร์ที่ ๒ เสริมสร้างขีดความสามารถด้านการค้าการลงทุน

หัวข้อ	รายละเอียด
๑. ชื่อโครงการสำคัญ	โครงการพัฒนาการบริหารจัดการระบบฐานข้อมูล (Data Base) และสารสนเทศเพื่อการพัฒนาด้านการค้าและการลงทุน
๒. ชื่อแผนงาน	สนับสนุนและส่งเสริมศักยภาพผู้ประกอบการเพื่อเชื่อมโยงธุรกิจการค้าการลงทุนสู่สากล
๓. แนวทางการพัฒนา	การพัฒนาโครงสร้างพื้นฐานการให้บริการภาครัฐและระบบฐานข้อมูล เพื่อยกระดับการลงทุนและการค้าชายแดน
๔. หลักการและเหตุผล	<p>สภาพปัญหา/ความต้องการ การรวบรวมข้อมูลเครื่องชี้ทางเศรษฐกิจมีความสำคัญต่อการจัดทำแผนการพัฒนาจังหวัดและกลุ่มจังหวัด เพื่อให้ผู้เกี่ยวข้องในการจัดทำยุทธศาสตร์การพัฒนาจังหวัด มองเห็นศักยภาพด้านการผลิตในแต่ละพื้นที่ สามารถเชื่อมโยงข้อมูลในแต่ละพื้นที่มาใช้เป็นแนวทางกำหนดนโยบายเพื่อการพัฒนาได้อย่างถูกต้องนั้น เนื่องจากข้อมูลทางเศรษฐกิจ การเงิน การคลัง มีการเปลี่ยนแปลงเคลื่อนไหวตามสถานการณ์ทางเศรษฐกิจ คู่แข่ง ขนาดของธุรกิจ และการเปลี่ยนแปลงทางด้านเทคโนโลยี จึงจำเป็นต้องมีการพัฒนาระบบข้อมูลสารสนเทศอย่างต่อเนื่อง เพื่อให้ได้ข้อมูลที่ทันสมัย โดยในปี ๒๕๖๒ ได้รับการสนับสนุนงบประมาณ เพื่อดำเนินการจัดทำศูนย์สารสนเทศเศรษฐกิจจังหวัดอุบลราชธานีแต่ยังไม่ครอบคลุมการดำเนินโครงการของกลุ่มจังหวัดทั้ง ๔ จังหวัด</p> <p>ดังนั้น จำเป็นอย่างยิ่งที่จะต้องมีการพัฒนาศูนย์สารสนเทศเศรษฐกิจการค้า จังหวัด เพื่อการสำรวจ ออกแบบ รวบรวมข้อมูลเพิ่มเติมข้อมูลการดำเนินโครงการของกลุ่มจังหวัดทั้ง ๔ จังหวัด และปรับปรุงข้อมูลเดิมให้ต่อเนื่องเป็นปัจจุบัน และครอบคลุมข้อมูลของกลุ่มจังหวัดภาคตะวันออกเฉียงเหนือตอนล่าง ๒ โดยการออกแบบวิเคราะห์ข้อมูลเพิ่มเติม เพื่อนำมาจัดทำระบบสารสนเทศทางเศรษฐกิจ การเงิน การคลัง จังหวัดและกลุ่มจังหวัด ให้มีความทันสมัย ถูกต้อง ครบถ้วน เกิดกระบวนการบริหารจัดการแบบอิเล็กทรอนิกส์ และจัดให้มีการตรวจสอบ ติดตาม และประเมินผลความก้าวหน้าการดำเนินโครงการจนเสร็จสิ้นโครงการ ของโครงการจังหวัด/กลุ่มจังหวัด นำมาบริหารจัดการด้านสารสนเทศสำหรับผู้บริหาร ทำให้เกิดการสื่อสารภายในจังหวัด/กลุ่มจังหวัดมากขึ้น และจะได้ฐานข้อมูลของโครงการของแต่ละจังหวัด/กลุ่มจังหวัดด้วย ซึ่งการดำเนินการดังกล่าว จะต้องมีเครื่องมือและระบบสารสนเทศเพื่อติดตามโครงการจังหวัด/กลุ่มจังหวัด</p>
๕. วัตถุประสงค์ของโครงการ	<ol style="list-style-type: none"> <li>๑. เพื่อจัดทำฐานข้อมูลด้านการเบิกจ่าย (Data base) ของงบจังหวัดและกลุ่มจังหวัดเพื่อสนับสนุนเศรษฐกิจ การค้าและการลงทุน</li> <li>๒. เพื่อพัฒนาระบบสารสนเทศทางด้านเศรษฐกิจ การค้าและการลงทุนของจังหวัดและกลุ่มจังหวัด</li> <li>๓. เพื่อเผยแพร่ระบบสารสนเทศเศรษฐกิจ การค้าและการลงทุนของจังหวัดและกลุ่มจังหวัด</li> </ol>
๖. ตัวชี้วัดและค่าเป้าหมาย	<ol style="list-style-type: none"> <li>๑. มีฐานข้อมูลสารสนเทศ (Data Base) เพื่อการพัฒนาทางด้านเศรษฐกิจ การค้าและการลงทุนของกลุ่มจังหวัดฯ จำนวน ๑ ฐานข้อมูล</li> <li>๒. มีผู้ใช้ประโยชน์จากฐานข้อมูลฐานข้อมูลสารสนเทศ (Data Base) จำนวนอย่างน้อย ๒๐๐ ราย</li> </ol>
๗. พื้นที่เป้าหมาย	ศูนย์ข้อมูลสารสนเทศด้านเศรษฐกิจ การค้าและการลงทุนของจังหวัดและกลุ่มจังหวัดอีสานตอนล่าง ๒ (หน่วยดำเนินการสำนักงานคลังจังหวัดอุบลราชธานีอุบลราชธานี)
๘. กิจกรรมหลัก	พัฒนาการบริหารจัดการระบบฐานข้อมูล (Data Base) และสารสนเทศเพื่อการพัฒนาด้านการค้าและการลงทุน
๘.๑ กิจกรรมหลักที่ ๑	จัดทำฐานข้อมูลทางด้านเศรษฐกิจ การค้าและการลงทุน



หัวข้อ	รายละเอียด
	<p>๑.๑ วิเคราะห์ข้อมูล และกระบวนการงานที่เกี่ยวข้องกับการบริหารจัดการสารสนเทศ พร้อมจัดทำรายโครงการ กิจกรรม ในรูปของมัลติมีเดีย</p> <p>๑.๒ ศึกษา สํารวจ ออกแบบ จัดทำฐานข้อมูลทางด้านเศรษฐกิจ การค้าและการลงทุน รวมทั้งการติดตามการดำเนินโครงการ กิจกรรม ของงบจังหวัดและกลุ่มจังหวัด</p> <p>๑.๓ จ้างสํารวจ ออกแบบ เครื่องชี้เศรษฐกิจ/กิจกรรมที่มีโครงสร้างทางเศรษฐกิจที่สำคัญในจังหวัดอุบลราชธานี</p> <p>รวมทั้งการดำเนินโครงการ กิจกรรม ของจังหวัดและกลุ่มจังหวัด</p> <p>๑.๔ จัดซื้อวัสดุสำนักงานและวัสดุคอมพิวเตอร์สำหรับการจัดทำฐานข้อมูลฯ</p>
งบประมาณ	๙๖๘,๖๐๐ บาท
ผู้รับผิดชอบ	สำนักงานคลังจังหวัดอุบลราชธานี
หน่วยงานที่เกี่ยวข้อง	กลุ่มจังหวัดภาคตะวันออกเฉียงเหนือตอนล่าง ๒
๘.๒ กิจกรรมหลักที่ ๒	<p>จัดอบรมให้ความรู้การใช้งานระบบและการประชาสัมพันธ์ศูนย์ข้อมูลสารสนเทศทางด้านเศรษฐกิจ การค้าและการลงทุน</p> <p>๒.๑ จัดอบรมให้ความรู้การใช้งานระบบและการประชาสัมพันธ์ศูนย์ข้อมูลสารสนเทศทางด้านเศรษฐกิจ การค้าและการลงทุน</p> <p>๒.๒ ติดตามการดำเนินโครงการ กิจกรรม ของงบจังหวัดและกลุ่มจังหวัด</p>
งบประมาณ	๒๑๖,๖๐๐ บาท
ผู้รับผิดชอบ	สำนักงานคลังจังหวัดอุบลราชธานี
หน่วยงานที่เกี่ยวข้อง	กลุ่มจังหวัดภาคตะวันออกเฉียงเหนือตอนล่าง ๒
๙. หน่วยงานดำเนินการ	สำนักงานคลังจังหวัดอุบลราชธานี
๑๐. ระยะเวลาในการดำเนินโครงการ	ปีงบประมาณ พ.ศ. ๒๕๖๖-๒๕๖๗
๑๑. งบประมาณ	๑,๑๘๕,๒๐๐ บาท
๑๒. ผลผลิต (Output)	<p>๑. มีฐานข้อมูลสารสนเทศ (Data Base) ด้านเศรษฐกิจ การค้า และการลงทุนของจังหวัดและกลุ่มจังหวัด จำนวน ๑ ฐานข้อมูล</p> <p>๒. เจ้าหน้าที่/บุคลากรของกลุ่มจังหวัดได้รับการอบรมพัฒนาทักษะองค์ความรู้การใช้งานระบบและการประชาสัมพันธ์ศูนย์ข้อมูลสารสนเทศทางด้านเศรษฐกิจ การค้าและการลงทุน จำนวน ๒๐๐ ราย</p> <p>๓. มีการเผยแพร่ข้อมูลสารสนเทศ (Data Base) ด้านเศรษฐกิจ การค้า และการลงทุนของจังหวัดและกลุ่มจังหวัด จำนวน ๑ ช่องทาง</p>
๑๓. ผลลัพธ์จากการดำเนินโครงการ (Outcome)	<p>เชิงปริมาณ</p> <p>๑. มีผู้ใช้ประโยชน์จากข้อมูลสารสนเทศด้านเศรษฐกิจ การค้าและการลงทุนของจังหวัดและกลุ่มจังหวัดฯ จำนวนอย่างน้อย ๒๐๐ ราย</p> <p>เชิงคุณภาพ</p> <p>๑. ผู้บริหารจังหวัดและกลุ่มจังหวัดสามารถติดตาม Monitor การดำเนินโครงการของจังหวัดและกลุ่มจังหวัดฯ ได้</p> <p>๒. เจ้าหน้าที่ของจังหวัดและกลุ่มจังหวัดฯ นำข้อมูลสารสนเทศไปใช้ประโยชน์ในการวิเคราะห์ และจัดทำแผนพัฒนาจังหวัดและกลุ่มจังหวัดได้</p> <p>๓. ประชาชนและผู้สนใจทั่วไป นำข้อมูลสารสนเทศด้านเศรษฐกิจ การเงิน การคลัง ของจังหวัดและกลุ่มจังหวัดไปใช้ประโยชน์อย่างทั่วถึง</p>

การจัดทำแบบสรุปโครงการแบบย่อ (Project Brief) ของโครงการภายใต้งบประมาณของ  
กลุ่มจังหวัดภาคตะวันออกเฉียงเหนือตอนล่าง ๒

ประเด็นการพัฒนาในกลุ่มจังหวัด : ประเด็นยุทธศาสตร์ที่ ๒ เสริมสร้างขีดความสามารถด้านการค้าการลงทุน

หัวข้อ	รายละเอียด
๑. ชื่อโครงการสำคัญ	โครงการเพิ่มศักยภาพการให้บริการของด่านพรมแดนช่องเม็กเพื่ออำนวยความสะดวกด้านการค้าการลงทุน
๒. ชื่อแผนงาน	พัฒนาระบบโลจิสติกส์และส่งเสริมศักยภาพผู้ประกอบการภาคธุรกิจการค้าการลงทุน และภาคอุตสาหกรรม
๓. แนวทางการพัฒนา	การพัฒนาโครงสร้างพื้นฐานการให้บริการภาครัฐและระบบฐานข้อมูลเพื่อยกระดับการลงทุนและการค้าชายแดน
๔. หลักการและเหตุผล	<p>การอำนวยความสะดวกทางการค้าระหว่างประเทศถือเป็นหน้าที่สำคัญของด่านศุลกากรช่องเม็ก กรมศุลกากร อย่างไรก็ตามการปฏิบัติราชการจะประสบความสำเร็จจำเป็นต้องอาศัยความร่วมมือจากผู้มีส่วนเกี่ยวข้องทั้งหมดบนพื้นที่ด่านพรมแดนช่องเม็ก เพื่อเป็นด่านหน้าในการอำนวยความสะดวกทางการค้าระหว่างประเทศเชื่อมโยงการค้าการลงทุน เพื่อให้เศรษฐกิจของประเทศเจริญเติบโตยิ่งขึ้น</p> <p>ด่านศุลกากรช่องเม็ก ตั้งขึ้นตามกฎหมายกระทรวง ก่อสร้างแล้วเสร็จในปี พ.ศ.๒๕๕๕ ตามนโยบายรัฐ ตั้งอยู่เลขที่ ๕๘๖ ตำบลช่องเม็ก อำเภอสิรินธร จังหวัดอุบลราชธานี ตรงข้ามกับด่านสากลวังเต่า เมืองโพนทอง แขวงจำปาสัก เปิดทำการทุกวัน ตั้งแต่เวลา ๐๖.๐๐ น.-๒๐.๐๐ น. มีปริมาณรถยนต์โดยสาร และรถบรรทุกสินค้าผ่านเข้า- ออก ตั้งแต่ปี พ.ศ. ๒๕๖๐ ถึงปัจจุบัน (ก.ค.๖๔) เฉลี่ยปีละกว่า ๖๐,๐๐๐ คัน มีการจัดเก็บรายได้ในปีงบประมาณ พ.ศ.๒๕๖๔ (ต.ค.๖๓-ก.ค.๖๔) คิดเป็นมูลค่า ๓๒๗ ล้านบาท</p> <p>ปัจจุบันการให้บริการทางศุลกากร เกิดขึ้น ณ อาคารด่านพรมแดนช่องเม็กในการปฏิบัติพิธีการทางศุลกากร การควบคุมสินค้า ตลอดจนการอำนวยความสะดวกทางการค้า และการประสานความร่วมมือทั้งในและต่างประเทศ รวมทั้งการปฏิบัติงานของหน่วยงานต่าง ๆ ร่วมกันภายใต้ระบบมาตรฐานสากล CIQ และภารกิจด้านการบริการทางศุลกากรในการตรวจปล่อยรถโดยสาร รถบรรทุกสินค้า ตั้งแต่ปี พ.ศ.๒๕๕๕ นับเป็นเวลาเกือบ ๑๐ ปี เกิดการเสื่อมสภาพตามอายุการใช้งานของโครงสร้างอาคาร เช่น หลังคามันน้ำรั่วซึมเข้าตัวอาคารทำให้ห้องปฏิบัติงาน ห้องประชุม ห้องรับรอง และห้องปฏิบัติงานของหน่วยงานต่าง ๆ ชำรุดเสียหาย ไม่สามารถใช้งานได้ อีกทั้ง ลานตรวจปล่อยสินค้าขาเข้า-ขาออก เกิดการเสื่อมสภาพเสียหายหลายจุด ทำให้รถยนต์และรถบรรทุกสินค้าที่ผ่านเข้า-ออก ไม่ได้รับความสะดวกในการเดินทางก่อให้เกิดความเสียหายเช่น ยางแตก การจราจรติดขัด จึงมีความจำเป็นอย่างยิ่งที่ต้องเร่งพัฒนาพื้นที่อาคารด่านพรมแดน และพื้นที่ลานตรวจปล่อยสินค้าดังกล่าวให้เกิดประสิทธิภาพ เพื่อรองรับการค้าการลงทุนของประเทศ และจังหวัดอุบลราชธานีต่อไป</p>
๕. วัตถุประสงค์ของโครงการ	<p>๕.๑ เพื่อพัฒนาปรับปรุงอาคารสำนักงานของด่านพรมแดนช่องเม็กให้มีความพร้อมในการให้บริการ</p> <p>๕.๒ เพื่อพัฒนาปรับปรุงสิ่งอำนวยความสะดวกบริเวณด่านพรมแดนช่องเม็กให้มีความพร้อมในการให้บริการ</p>
๖. ตัวชี้วัดและค่าเป้าหมาย	ด่านพรมแดนช่องเม็ก มีศักยภาพในการให้บริการและอำนวยความสะดวกแก่ผู้ประกอบการค้าการลงทุนและประชาชนทั่วไป
๗. พื้นที่เป้าหมาย	ด่านพรมแดนช่องเม็ก อำเภอช่องเม็ก จังหวัดอุบลราชธานี
๘. กิจกรรมหลัก	
๘.๑ กิจกรรมหลักที่ ๑	พัฒนาและปรับปรุงอาคารด่านพรมแดนช่องเม็ก
งบประมาณ	๒๕,๐๐๐,๐๐๐ บาท
ผู้รับผิดชอบ	ด่านศุลกากรช่องเม็ก
หน่วยงานที่เกี่ยวข้อง	กรมโยธาธิการและผังเมือง เทศบาลตำบลช่องเม็ก
๘.๒ กิจกรรมหลักที่ ๒	พัฒนาและปรับปรุงสิ่งอำนวยความสะดวกบริเวณด่านพรมแดนช่องเม็ก
งบประมาณ	๕,๐๐๐,๐๐๐ บาท

หัวข้อ	รายละเอียด
ผู้รับผิดชอบ	ด้านศุลกากรช่องเม็ก
หน่วยงานที่เกี่ยวข้อง	กรมโยธาธิการและผังเมือง แขวงการทาง
๙. หน่วยงานดำเนินการ	ด้านศุลกากรช่องเม็ก
๑๐. ระยะเวลาในการดำเนินโครงการ	ปีงบประมาณ พ.ศ.๒๕๖๖
๑๑. งบประมาณ	๓๐,๐๐๐,๐๐๐ บาท
๑๒. ผลผลิต (Output)	๑๒.๑ อาคารด่านพรมแดนช่องเม็ก ได้รับการปรับปรุง
	๑๒.๒ สิ่งอำนวยความสะดวกบริเวณด่านพรมแดนช่องเม็กได้รับการพัฒนาปรับปรุง
๑๓. ผลลัพธ์จากการดำเนินโครงการ (Outcome)	๑๓.๑ ผู้ประกอบการค้าการลงทุน ประชาชนทั่วไป ได้รับความสะดวกจากการใช้บริการของด่านพรมแดน
	๑๓.๒ มูลค่าการค้าชายแดนของด่านพรมแดนช่องเม็กขยายตัวเพิ่มขึ้น
	๑๓.๓ ช่วยส่งเสริมการค้าการลงทุนของกลุ่มจังหวัดฯ ให้มีการขยายตัวเพิ่มขึ้น

การจัดทำแบบสรุปโครงการแบบย่อ (Project Brief) ของโครงการภายใต้งบประมาณของ  
กลุ่มจังหวัดภาคตะวันออกเฉียงเหนือตอนล่าง ๒

ประเด็นการพัฒนากลุ่มจังหวัด : ประเด็นยุทธศาสตร์ที่ ๒ เสริมสร้างขีดความสามารถด้านการค้าการลงทุน

หัวข้อ	รายละเอียด
๑. ชื่อโครงการสำคัญ	โครงการเพิ่มขีดความสามารถผู้ประกอบการตามกรอบแนวคิด BCG Model
๒. ชื่อแผนงาน	พัฒนาระบบโลจิสติกส์และส่งเสริมศักยภาพผู้ประกอบการภาคธุรกิจการค้าการลงทุน และภาคอุตสาหกรรม
๓. แนวทางการพัฒนา	ยกระดับแปรรูปสินค้าและผลิตภัณฑ์
๔. หลักการและเหตุผล	<p>ยุทธศาสตร์ชาติด้านการสร้างความเติบโตบนคุณภาพชีวิตที่เป็นมิตรกับสิ่งแวดล้อมมีเป้าหมายการพัฒนาที่สำคัญเพื่อนำไปสู่การบรรลุเป้าหมายการพัฒนาที่ยั่งยืนในทุกมิติ ทั้งมิติด้านสังคม เศรษฐกิจ สิ่งแวดล้อม ธรรมชาติ และ การให้ทุกฝ่ายที่เกี่ยวข้องได้เข้ามามีส่วนร่วมในแบบทางตรงให้มากที่สุดเท่าที่จะเป็นไปได้ โดยเป็นการดำเนินการบนพื้นฐานการเติบโตร่วมกัน ไม่ว่าจะเป็นทางเศรษฐกิจ สิ่งแวดล้อม และคุณภาพชีวิต โดยให้ความสำคัญกับการสร้างสมดุลทั้ง ๓ ด้าน ประกอบกับยุทธศาสตร์ชาติด้านการสร้างความสามารถทางการแข่งขันประกอบกับแผนแม่บทภายใต้ยุทธศาสตร์ชาติ ประเด็น (๑๘) การเติบโตอย่าง</p> <p>ยั่งยืน กำหนดเป้าหมาย ให้ความสำคัญกับ การเติบโตอย่างยั่งยืนบนคุณภาพชีวิตที่เป็นมิตรต่อสิ่งแวดล้อม ให้ความสำคัญกับการมีส่วนร่วม ของประชาชน และทุกภาคส่วนในสังคม ยึดถือและปฏิบัติตามหลักปรัชญาของเศรษฐกิจพอเพียงเพื่อการพัฒนา อย่างสมดุล มีเสถียรภาพ และยั่งยืน อีกทั้งแผนพัฒนาเศรษฐกิจและสังคมแห่งชาติฉบับที่ ๑๒ (พ.ศ. ๒๕๖๐ – ๒๕๖๔) ได้กำหนดแนวการเติบโตที่เป็นมิตรกับสิ่งแวดล้อมเพื่อการพัฒนาอย่างยั่งยืน โดยเน้นสร้างคุณภาพสิ่งแวดล้อมที่ดี ลดมลพิษ และลดผลกระทบต่อสุขภาพของประชาชนและระบบนิเวศและแผนแม่บทภายใต้ยุทธศาสตร์ชาติ ประเด็น (๑๖) ผู้ประกอบการ และวิสาหกิจ ขนาดกลางและขนาดย่อมยุคใหม่จำเป็นต้องสร้างและพัฒนาผู้ประกอบการไทยให้เป็น “ผู้ประกอบการยุคใหม่” ที่ก้าวทันและใช้ประโยชน์จากเทคโนโลยีและนวัตกรรมในการขับเคลื่อนธุรกิจ โดยเฉพาะวิสาหกิจขนาดกลางและขนาดย่อมเนื่องจากการประกอบธุรกิจของผู้ประกอบการมีบทบาทสำคัญต่อการกระตุ้นให้เศรษฐกิจเจริญเติบโตและความเข้มแข็งของผู้ประกอบการจะช่วยให้ประเทศอีกทั้ง รัฐบาลได้มีนโยบาย BCG Model ซึ่งเป็นการพัฒนาเศรษฐกิจแบบองค์รวม ที่จะพัฒนาเศรษฐกิจ ๓ มิติไปพร้อมกัน ได้แก่ เศรษฐกิจชีวภาพ (Bio Economy) ระบบเศรษฐกิจชีวภาพ มุ่งเน้นการใช้ทรัพยากรชีวภาพ เพื่อสร้างมูลค่าเพิ่ม โดยเน้นการพัฒนาเป็นผลิตภัณฑ์มูลค่าสูง เชื่อมโยงกับเศรษฐกิจหมุนเวียน (Circular Economy) คำนึงถึงการนำวัสดุต่าง ๆ กลับมาใช้ประโยชน์ให้มากที่สุด เศรษฐกิจสีเขียว (Green Economy) ซึ่งเป็นการพัฒนาเศรษฐกิจควบคู่ไปกับการพัฒนาสังคมและการรักษาสิ่งแวดล้อมได้อย่างสมดุลให้เกิดความมั่นคงและยั่งยืนไปพร้อมกัน และเพื่อให้ผู้รับบริการมีผลิตภาพเพิ่มมากขึ้น (ลดต้นทุน/ลดของเสีย/เพิ่มยอดขายหรือรายได้)</p> <p>ด้วยเหตุผลดังกล่าวข้างต้น สำนักงานอุตสาหกรรมจังหวัดอุบลราชธานี ในฐานะหน่วยงานที่มีภารกิจในการพัฒนาภาคอุตสาหกรรมตลอดจนผู้ประกอบการเพื่อให้สามารถขับเคลื่อนเศรษฐกิจตามนโยบายของ รัฐบาลได้เล็งเห็นความสำคัญและโอกาสในการพัฒนาผู้ประกอบการในพื้นที่ จึงมีความประสงค์ดำเนินโครงการส่งเสริมและพัฒนาอุตสาหกรรมที่ยั่งยืนตามแนวคิด BCG เพื่อเปิดโอกาสให้ผู้ประกอบการ พัฒนาสถานประกอบการ และพัฒนาผลิตภัณฑ์ และสินค้า ให้มีประสิทธิภาพ ลดต้นทุนการผลิต สร้างมูลค่าเพิ่มให้กับผลิตภัณฑ์ และเติบโตได้อย่างยั่งยืน ภายใต้กรอบแนวคิด BCG ซึ่งสอดคล้องกับวัตถุประสงค์การดำเนินงานของกระทรวงอุตสาหกรรม ในการยกระดับและพัฒนาผู้ประกอบการให้มีประสิทธิภาพต่อไป</p>
๕. วัตถุประสงค์ของโครงการ	พัฒนาสถานประกอบการ และผู้ประกอบการให้มีประสิทธิภาพลดต้นทุนการผลิต สร้างมูลค่าเพิ่มให้กับผลิตภัณฑ์ และเติบโตได้อย่างยั่งยืน ภายใต้กรอบแนวคิด BCG
๖. ตัวชี้วัดและค่าเป้าหมาย	ร้อยละ ๗๐ ของผู้เข้าร่วมโครงการมีผลิตภาพเพิ่มขึ้นเฉลี่ยไม่น้อยกว่าร้อยละ ๑๐ (ลดต้นทุน/ลดของเสีย/เพิ่มยอดขายหรือรายได้)
๗. พื้นที่เป้าหมาย	จังหวัดอุบลราชธานี ศรีสะเกษ อำนาจเจริญ และยโสธร
๘. กิจกรรมหลัก	เพิ่มขีดความสามารถผู้ประกอบการตามกรอบแนวคิด BCG

หัวข้อ	รายละเอียด
๘.๑ กิจกรรมหลักที่ ๑	ให้คำปรึกษาแนะนำเชิงลึกด้านการส่งเสริมและพัฒนาตามแนวทางเศรษฐกิจชีวภาพ เศรษฐกิจหมุนเวียน และเศรษฐกิจสีเขียว (BCG Model) BCG จำนวน ๑๐ โครงการ
งบประมาณ	๒,๐๐๐,๐๐๐ บาท
ผู้รับผิดชอบ	สำนักงานอุตสาหกรรมจังหวัดอุบลราชธานี
หน่วยงานที่เกี่ยวข้อง	สำนักงานอุตสาหกรรมจังหวัดอุบลราชธานี
๙. หน่วยงานดำเนินการ	สำนักงานอุตสาหกรรมจังหวัดอุบลราชธานี
๑๐. ระยะเวลาในการดำเนินโครงการ	ปีงบประมาณ พ.ศ. ๒๕๖๖ - ๒๕๖๗
๑๑. งบประมาณ	๒,๐๐๐,๐๐๐ บาท (สองล้านบาทถ้วน)
๑๒. ผลผลิต (Output)	ผู้ประกอบการได้รับการพัฒนา เพื่อเพิ่มประสิทธิภาพหรือเพิ่มมูลค่าผลิตภัณฑ์ตามกรอบแนวคิด BCG จำนวน ๑๐ โครงการ
๑๓. ผลลัพธ์จากการดำเนินโครงการ (Outcome)	ร้อยละ ๗๐ ของผู้รับบริการมีผลผลิตภาพเฉลี่ยหรือผลิตภัณฑ์ที่มีมูลค่าเพิ่มขึ้นไม่น้อยกว่าร้อยละ ๑๐ (เช่น การลดต้นทุน/ลดของเสีย/เพิ่มยอดขายหรือรายได้)

การจัดทำแบบสรุปโครงการแบบย่อ (Project Brief) ของโครงการภายใต้งบประมาณของ  
กลุ่มจังหวัดภาคตะวันออกเฉียงเหนือตอนล่าง ๒

ประเด็นการพัฒนาในกลุ่มจังหวัด : ประเด็นยุทธศาสตร์ที่ ๒ เสริมสร้างขีดความสามารถด้านการค้าการลงทุน

หัวข้อ	รายละเอียด
๑. ชื่อโครงการสำคัญ	โครงการเพิ่มศักยภาพการให้บริการของด่านพรมแดนบ้านปากแซงเพื่ออำนวยความสะดวกด้านการค้าการลงทุน
๒. ชื่อแผนงาน	พัฒนาระบบโลจิสติกส์และส่งเสริมศักยภาพผู้ประกอบการภาคธุรกิจการค้าการลงทุน และภาคอุตสาหกรรม
๓. แนวทางการพัฒนา	การพัฒนาโครงสร้างพื้นฐานการให้บริการภาครัฐและระบบฐานข้อมูลเพื่อยกระดับการลงทุนและการค้าชายแดน
๔. หลักการและเหตุผล	ด่านพรมแดนบ้านปากแซง เป็นจุดผ่านแดนถาวรแห่งเดียวภายใต้ความรับผิดชอบของด่านศุลกากรเขมราฐ ตั้งอยู่ตรงข้ามกับแขวงสาละวัน สปป.ลาว ซึ่งในอนาคตอันใกล้ สปป.ลาวจะยกระดับขึ้นเป็นด่านสากล ทำให้สามารถนำเข้าและส่งออก สินค้าจากราชอาณาจักรไทยได้อย่างไม่มีข้อจำกัด ซึ่งราชอาณาจักรไทยและ สปป.ลาว มีแผนงานโครงการก่อสร้างสะพานมิตรภาพแห่งที่ ๖ อุบลราชธานี-แขวงสาละวัน ในปี ๒๕๖๖ ซึ่งจะทำให้การค้าชายแดนระหว่างไทยและ สปป.ลาว เพิ่มขึ้นอย่างก้าวกระโดด รวมทั้งการค้าข้ามพรมแดนระหว่างราชอาณาจักรไทย จีน และเวียดนาม ดังนั้น เพื่อเป็นการเตรียมความพร้อมสำหรับการยกระดับด่านสากล จึงมีความจำเป็นต้องจัดหาเครื่องมือในการอำนวยความสะดวกในการขนส่งสินค้าและเดินทางข้ามพรมแดน ณ ด่านพรมแดนบ้านปากแซง
๕. วัตถุประสงค์ของโครงการ	๑. เพื่ออำนวยความสะดวกรวดเร็วและประหยัดเวลา ลดขั้นตอนการผ่านพิธีการตรวจปล่อยของติดตัวของผู้โดยสารเดินทางเข้า-ออก ราชอาณาจักรไทย-สปป.ลาว ณ ด่านพรมแดนบ้านปากแซง ๒. เพื่อเสริมสร้างศักยภาพและประสิทธิภาพในการตรวจปล่อยสินค้าและสัมภาระติดตัวผู้เดินทางเข้า-ออก ราชอาณาจักร ๓. เพื่อเพิ่มประสิทธิภาพการควบคุมทางศุลกากร ๔. เพื่อป้องกันปราบปรามการลักลอบนำเข้ายาเสพติดและสิ่งผิดกฎหมายอื่น ๆ ให้เกิดประสิทธิภาพและประสิทธิผล
๖. ตัวชี้วัดและค่าเป้าหมาย	ร้อยละที่เพิ่มขึ้นของมูลค่าการค้าชายแดน เป้าหมายร้อยละ ๒ ต่อปี
๗. พื้นที่เป้าหมาย	จังหวัดอุบลราชธานี
๘. กิจกรรมหลัก	
๘.๑ กิจกรรมหลักที่ ๑	จัดหาระบบเอกซเรย์สัมภาระ (X-Ray Inspection System)
งบประมาณ	๔,๐๐๐,๐๐๐ บาท
ผู้รับผิดชอบ	ด่านศุลกากรเขมราฐ
หน่วยงานที่เกี่ยวข้อง	ตรวจคนเข้าเมือง ด่านตรวจพืช ด่านกักสัตว์ หน่วยงานความมั่นคง ทหาร ตำรวจ และเจ้าหน้าที่ฝ่ายปกครอง
๘.๒ กิจกรรมหลักที่ ๒	ก่อสร้างอาคารปฏิบัติการเอกซเรย์และตรวจค้นบุคคลของด่านพรมแดนบ้านปากแซง
งบประมาณ	๕๐๐,๐๐๐ บาท
ผู้รับผิดชอบ	ด่านศุลกากรเขมราฐ
หน่วยงานที่เกี่ยวข้อง	ตรวจคนเข้าเมือง ด่านตรวจพืช ด่านกักสัตว์ หน่วยงานความมั่นคง ทหาร ตำรวจและเจ้าหน้าที่ฝ่ายปกครอง
๙. หน่วยงานดำเนินการ	ด่านศุลกากรเขมราฐ

หัวข้อ	รายละเอียด
๑๐. ระยะเวลาในการดำเนินโครงการ	ปีงบประมาณ พ.ศ. ๒๕๖๖ - ๒๕๖๗
๑๑. งบประมาณ	๔,๕๐๐,๐๐๐ บาท
๑๒. ผลผลิต (Output)	๑๒.๑ เครื่องเอกซเรย์สัณฐาน จำนวน ๑ เครื่อง ๑๒.๒ อาคารปฏิบัติการ จำนวน ๑ หลัง
๑๓. ผลลัพธ์จากการดำเนินโครงการ (Outcome)	๑๓.๑ ผู้ประกอบการค้าการลงทุน ประชาชนทั่วไป ได้รับความสะดวกรวดเร็วลดระยะเวลาในการปฏิบัติพิธีการศุลกากร ๑๓.๒ มูลค่าการค้าชายแดนของด่านพรมแดนช่องเม็กขยายตัวเพิ่มขึ้น ๑๓.๓ ช่วยป้องกันปราบปรามการค้าลักลอบนำเข้ายาเสพติดและสิ่งผิดกฎหมาย ๑๓.๔ ช่วยส่งเสริมการค้าการลงทุนของกลุ่มจังหวัดฯ ให้มีการขยายตัวเพิ่มขึ้น

การจัดทำแบบสรุปโครงการแบบย่อ (Project Brief) ของโครงการภายใต้งบประมาณของ  
กลุ่มจังหวัดภาคตะวันออกเฉียงเหนือตอนล่าง ๒

ประเด็นการพัฒนาที่ ๒ เสริมสร้างขีดความสามารถด้านการค้าการลงทุน

หัวข้อ	รายละเอียด
๑. ชื่อโครงการสำคัญ	โครงการพัฒนาศักยภาพชุมชน สร้างงานสร้างอาชีพ ส่งเสริมผลิตภัณฑ์ชุมชน เพื่อฟื้นฟูเศรษฐกิจท้องถิ่นให้เข้มแข็งและยั่งยืน
๒. ชื่อแผนงาน	พัฒนาระบบโลจิสติกส์และส่งเสริมศักยภาพผู้ประกอบการภาคธุรกิจการค้าการลงทุน และภาคอุตสาหกรรม
๓. แนวทางการพัฒนา	การพัฒนาศักยภาพวิสาหกิจและผู้ประกอบการเพื่อเพิ่มขีดความสามารถด้านการค้าและการลงทุน
๔. หลักการและเหตุผล	<p>รัฐบาลมีนโยบาย ในการลดความเหลื่อมล้ำกระตุ้นเศรษฐกิจ สร้างงาน สร้างอาชีพ สร้างรายได้ที่มั่นคง เพื่อแก้ปัญหาความยากจนและลดความเดือดร้อนของประชาชน โดยจัดให้มีโครงการหนึ่งตำบล หนึ่งผลิตภัณฑ์ เป็นนโยบายของรัฐบาล ที่ส่งเสริมเศรษฐกิจฐานราก ส่งเสริมให้ชุมชนสามารถใช้ทรัพยากรและภูมิปัญญาท้องถิ่นในการพัฒนาสินค้า ซึ่งรัฐบาลพร้อมที่จะสนับสนุนให้ชุมชนเข้าถึงองค์ความรู้สมัยใหม่ แหล่งเงินทุนและพัฒนาขีดความสามารถในการบริหารจัดการและการตลาดเพื่อเชื่อมโยงสินค้าของชุมชนสู่ตลาดทั้งในและต่างประเทศ สร้างรายได้แก่ประชาชนในชุมชน เพิ่มศักยภาพทางเศรษฐกิจของประเทศ</p> <p>-สภาพปัญหา ความต้องการ กลุ่มจังหวัดภาคตะวันออกเฉียงเหนือตอนล่าง ๒ มีผลิตภัณฑ์ OTOP ที่มีความโดดเด่น ใช้ภูมิปัญญาท้องถิ่น มีความเป็นอัตลักษณ์ของจังหวัดภาคอีสาน และสร้างรายได้ให้กับประชาชนในภาคอีสาน ซึ่ง จำเป็นต้องให้การสนับสนุน เพื่อขับเคลื่อนการพัฒนาผลิตภัณฑ์ ศักยภาพผู้ประกอบการ และส่งเสริมการค้า เพื่อให้สอดคล้องกับสถานการณ์ในปัจจุบัน</p> <p>-เพื่อตอบสนองนโยบายรัฐบาล ๑๑ ด้าน ที่ ๖ การเพิ่มศักยภาพทางเศรษฐกิจของประเทศ ตอบสนองแผนพัฒนาเศรษฐกิจและสังคมแห่งชาติฉบับที่ ๑๒ ยุทธศาสตร์ที่ ๒ การสร้างความเป็นธรรมลดความเหลื่อมล้ำในสังคม ยุทธศาสตร์ที่ ๓ การสร้างความเข้มแข็งทางเศรษฐกิจและแข่งขันได้อย่างยั่งยืน และนโยบายของจังหวัดในการส่งเสริมผลิตภัณฑ์ชุมชน (OTOP) ในการพัฒนาเศรษฐกิจฐานรากให้มีความเข้มแข็ง ซึ่งโครงการดังกล่าวจะสามารถเพิ่มช่องทางการจำหน่ายสินค้า เพิ่มยอดขาย ตลอดจนยอดสั่งซื้อ และสร้างโอกาสในการเข้าถึงผู้ประกอบการโดยตรงของผู้บริโภค เกิดการสร้างงาน สร้างรายได้ และตอบสนองตัวชี้วัดของจังหวัด/กลุ่มจังหวัด ตัวชี้วัด ร้อยละที่เพิ่มขึ้น ของรายได้จากการจำหน่ายผลิตภัณฑ์ ผลิตภัณฑ์ท้องถิ่นเพิ่มขึ้นทุกปี</p>
๕. วัตถุประสงค์ของโครงการ	<p>๑. พัฒนาผลิตภัณฑ์ชุมชน บริการการท่องเที่ยวและการค้า</p> <p>๒. ส่งเสริมพัฒนาทักษะฝีมือแรงงาน ทั้งการสร้างทักษะใหม่ให้สอดคล้องกับความต้องการ ยกระดับทักษะเดิมให้ดีขึ้น และการสร้างทักษะใหม่ที่สอดคล้องกับสถานการณ์ปัจจุบัน</p> <p>๓. ส่งเสริมการสร้างพัฒนาศักยภาพด้านการตลาดเพื่อรองรับการฟื้นตัวและพัฒนากิจกรรมทางเศรษฐกิจ</p>
๖. ตัวชี้วัดและค่าเป้าหมาย	<p>๑. มีผลิตภัณฑ์ชุมชนได้รับการพัฒนาผลิตภัณฑ์ให้มีคุณภาพ สามารถเพิ่มมูลค่า จำนวน ๑,๐๐๐ ผลิตภัณฑ์</p> <p>๒. ผู้ผลิตชุมชน ได้รับการพัฒนาความรู้และนำไปใช้ในการพัฒนาผลิตภัณฑ์ใหม่ ๆ ได้อย่างเป็นรูปธรรม จำนวนอย่างน้อย ๒,๐๐๐ ราย</p>
๗. พื้นที่เป้าหมาย	จังหวัดอุบลราชธานี ศรีสะเกษ ยโสธร และจังหวัดอำนาจเจริญ
๘. กิจกรรมหลัก	
๘.๑ กิจกรรมหลักที่ ๑	การพัฒนาศักยภาพผู้ผลิตผู้ประกอบการเพื่อส่งเสริมการพัฒนาผลิตภัณฑ์ บรรลุภัณฑ์
ระยะเวลาดำเนินการ	พ.ศ. ๒๕๖๖ - ๒๕๗๐
งบประมาณ	๖๕,๒๔๔,๘๐๐ บาท
	ปีงบประมาณ พ.ศ. ๒๕๖๖ = ๑๖,๓๑๑,๒๐๐ บาท
	ปีงบประมาณ พ.ศ. ๒๕๖๘ = ๑๖,๓๑๑,๒๐๐ บาท



หัวข้อ	รายละเอียด
	ปีงบประมาณ พ.ศ. ๒๕๖๙ = ๑๖,๓๑๑,๒๐๐ บาท
	ปีงบประมาณ พ.ศ. ๒๕๗๐ = ๑๖,๓๑๑,๒๐๐ บาท
ผู้รับผิดชอบ	สำนักงานพัฒนาชุมชนจังหวัดอุบลราชธานี ศรีสะเกษ ยโสธร อำนาจเจริญ
<b>๘.๒ กิจกรรมหลักที่ ๒</b>	การพัฒนาขีดความสามารถในการแข่งขันด้านการตลาด
ระยะเวลาดำเนินการ	พ.ศ. ๒๕๖๖ - ๒๕๗๐
งบประมาณ	๔๐,๘๙๒,๘๐๐ บาท
	ปีงบประมาณ พ.ศ. ๒๕๖๖ = ๑๐,๒๒๓,๒๐๐ บาท
	ปีงบประมาณ พ.ศ. ๒๕๖๘ = ๑๐,๒๒๓,๒๐๐ บาท
	ปีงบประมาณ พ.ศ. ๒๕๖๙ = ๑๐,๒๒๓,๒๐๐ บาท
	ปีงบประมาณ พ.ศ. ๒๕๗๐ = ๑๐,๒๒๓,๒๐๐ บาท
ผู้รับผิดชอบ	สำนักงานพัฒนาชุมชนจังหวัดอุบลราชธานี ศรีสะเกษ ยโสธร อำนาจเจริญ
<b>๘.๓ กิจกรรมหลักที่ ๓</b>	การส่งเสริมการตลาดและการประชาสัมพันธ์
ระยะเวลาดำเนินการ	พ.ศ. ๒๕๖๖ - ๒๕๗๐
งบประมาณ	๖๐,๔๐๐,๐๐๐ บาท/ปี
	ปีงบประมาณ พ.ศ. ๒๕๖๖ = ๑๕,๑๐๐,๐๐๐ บาท
	ปีงบประมาณ พ.ศ. ๒๕๖๘ = ๑๕,๑๐๐,๐๐๐ บาท
	ปีงบประมาณ พ.ศ. ๒๕๖๙ = ๑๕,๑๐๐,๐๐๐ บาท
	ปีงบประมาณ พ.ศ. ๒๕๗๐ = ๑๕,๑๐๐,๐๐๐ บาท
ผู้รับผิดชอบ	สำนักงานพัฒนาชุมชนจังหวัดอุบลราชธานี ศรีสะเกษ ยโสธร อำนาจเจริญ
<b>๙. หน่วยงานดำเนินการ</b>	สำนักงานพัฒนาชุมชนจังหวัดอุบลราชธานี ศรีสะเกษ ยโสธร อำนาจเจริญ
<b>๑๐. ระยะเวลาในการดำเนินโครงการ</b>	ปีงบประมาณ พ.ศ. ๒๕๖๖ - ๒๕๗๐
<b>๑๑. งบประมาณ</b>	รวม ๕ ปี จำนวน ๑๖๖,๕๓๗,๖๐๐ บาท
<b>๑๒. ผลผลิต (Output)</b>	๑. ผู้ผลิต ผู้ประกอบการ OTOP ได้รับความรู้ในการพัฒนาผลิตภัณฑ์ บรรลุภัณฑ์และการบริหารจัดการกลุ่ม ๒. ผู้ผลิต ผู้ประกอบการ มีช่องทางการตลาดเพิ่มขึ้น ๓. ผู้ผลิต ผู้ประกอบการ มีรายได้เพิ่มขึ้น
<b>๑๓. ผลลัพธ์จากการดำเนินโครงการ (Outcome)</b>	๑. ผลิตภัณฑ์มีการพัฒนารูปแบบใหม่ ๆ และสืบสานอัตลักษณ์จังหวัด มีคุณภาพตรงตามความต้องการของตลาด จำนวน ๑,๐๐๐ ผลิตภัณฑ์ ๒. ผู้ผลิตชุมชนได้รับการพัฒนาความรู้ ด้านการบริหารจัดการและออกแบบผลิตภัณฑ์ให้สอดคล้องกับความต้องการของตลาด จำนวน ๑,๐๐๐ กลุ่ม ๒,๐๐๐ ราย

การจัดทำแบบสรุปโครงการแบบย่อ (Project Brief) ของโครงการภายใต้งบประมาณของ  
กลุ่มจังหวัดภาคตะวันออกเฉียงเหนือตอนล่าง ๒

ประเด็นการพัฒนาของกลุ่มจังหวัด : ประเด็นยุทธศาสตร์ที่ ๒ เสริมสร้างขีดความสามารถด้านการค้าการลงทุน

หัวข้อ	รายละเอียด
๑. ชื่อโครงการสำคัญ	โครงการยกระดับผ้าทอมือ โขง ชี มูล
๒. ชื่อแผนงาน	พัฒนาระบบโลจิสติกส์และส่งเสริมศักยภาพผู้ประกอบการภาคธุรกิจการค้าการลงทุนและภาคอุตสาหกรรม
๓. แนวทางการพัฒนา	การยกระดับแปรรูปสินค้าและผลิตภัณฑ์ที่มีอัตลักษณ์โดยคำนึงถึงความต้องการของตลาด
๔. หลักการและเหตุผล	<p>กลุ่มจังหวัดอุบลราชธานีศรีสะเกษ ยโสธร และอำนาจเจริญ (กลุ่มจังหวัดภาคตะวันออกเฉียงเหนือตอนล่าง ๒) อุดรราชธานี ศรีสะเกษ ยโสธร และอำนาจเจริญ) เป็นพื้นที่ในการสืบสานมรดกทางวัฒนธรรมการทอผ้าทอมือ โขง ชี มูล ที่มีชื่อเสียง มีผลิตภัณฑ์ผ้าทอมือ โขง ชี มูล ที่ทรงคุณค่าทางด้านหัตถกรรมที่ได้รับการสืบทอดทาง ภูมิปัญญาเป็นสิ่งที่สะท้อนค่านิยมวัฒนธรรมและสังคมมีกระบวนการผลิตครบวงจรตั้งแต่ต้นน้ำ (การปลูกหม่อนเลี้ยงไหม และปลูกฝ้าย) กลางน้ำ (ฟอก ย้อม ทอ แปรรูป) และปลายน้ำ (การตลาด) มีผู้ผลิตที่มีการรวมกลุ่ม เชื่อมโยงการผลิตเป็นจำนวนมาก ซึ่งมีผลต่อเศรษฐกิจโดยรวมของกลุ่มจังหวัดเป็นอย่างมากมาอย่างต่อเนื่อง ในสภาพการณ์ที่มีการแข่งขันอย่างรุนแรงในการเปิดเสรีทางการค้าของกลุ่มประเทศในทุกภูมิภาค อีกทั้งยังเกิดปัญหาเศรษฐกิจตกต่ำไปทั่วโลก (สืบเนื่องจากการระบาดของของเชื้อไวรัสโคโรนา COVID-๑๙) ส่งผลกระทบในการขับเคลื่อนเศรษฐกิจในแต่ละประเทศ รัฐบาลจึงได้ให้ความสำคัญกับการขับเคลื่อนเศรษฐกิจโดยการใช้ทุนทางวัฒนธรรมและภูมิปัญญา ซึ่งเป็นทรัพย์สินทางปัญญาที่สั่งสมสืบทอดมายาวนานมาเชื่อมโยงต่อยอดพัฒนา เพื่อสร้างมูลค่าเพิ่มให้กับผลิตภัณฑ์และบริการ ตามยุทธศาสตร์พัฒนาประเทศไทย ๔.๐ ภายใต้กรอบการปรับโครงสร้างอุตสาหกรรมของประเทศ ให้มีความได้เปรียบเชิงแข่งขัน ในกลุ่มอุตสาหกรรมเศรษฐกิจสร้างสรรค์ บนพื้นฐานความได้เปรียบเชิงวัฒนธรรม ประกอบกับรัฐบาลมีนโยบายพัฒนาและส่งเสริมการท่องเที่ยว รวมถึงแหล่งท่องเที่ยวของประเทศไทย โดยการนำเสนอภาพลักษณ์ของประเทศไทยในมุมมองใหม่ เน้นคุณค่าที่นักท่องเที่ยวจะได้รับจากการมาท่องเที่ยวเชิงวัฒนธรรมผ่านวิถีความเป็นไทย เพื่อให้เกิดความเข้าใจ ยอมรับความเป็นไทย และให้มีการรับรู้ไปอย่างกว้างขวาง เนื่องจากประเทศไทยเป็นประเทศที่มีประวัติศาสตร์อันยาวนาน มีโดยสำนักงานอุตสาหกรรมจังหวัดอุบลราชธานี จึงได้จัดทำโครงการยกระดับผ้าทอมือ โขง ชี มูล สนองต่อบทบาทนโยบายดังกล่าวข้างต้น ด้วยแนวคิดการประยุกต์ใช้เสน่ห์และเอกลักษณ์จากทุนวัฒนธรรมและภูมิปัญญา ร่วมกับนวัตกรรม และเทคโนโลยี สร้างสรรค์เป็นสินค้าและบริการ เป็นการสร้างโอกาสทางการตลาด และรายได้ให้แก่ชุมชน สร้างมูลค่าเพิ่มทางเศรษฐกิจของประเทศ ซึ่งเป็นแนวคิดที่สอดคล้องกับยุทธศาสตร์การพัฒนาประเทศไทย ๔.๐ และเป็นไปตามเจตนารมณ์ของยุทธศาสตร์ชาติ ๒๐ ปี และเป็นการพัฒนาไปสู่เป้าหมายให้ประเทศไทยมีขีดความสามารถในการแข่งขันสูงขึ้น</p>

หัวข้อ	รายละเอียด
๕. วัตถุประสงค์ของโครงการ	๑. เพื่อรวมกลุ่มผู้ผลิตผ้าทอมือโขง ซี มูล ในลักษณะคลัสเตอร์ (Cluster) ๒. เพื่อพัฒนาและยกระดับผลิตภัณฑ์ผ้าทอมือ โขง ซี มูล ให้มีศักยภาพในการแข่งขัน ๓. วางรากฐานแนวคิดการนำทุนวัฒนธรรมและภูมิปัญญามาประยุกต์ใช้ในการพัฒนาธุรกิจอุตสาหกรรม เพื่อสร้างมูลค่าเพิ่มทางเศรษฐกิจ
๖. ตัวชี้วัดและค่าเป้าหมาย	๑. ผู้ผลิตผ้าทอมือในกลุ่มจังหวัดภาคตะวันออกเฉียงเหนือตอนล่าง ๒ (จังหวัดอุบลราชธานี ศรีสะเกษ ยโสธร และอำนาจเจริญ) เกิดการรวมกลุ่มในลักษณะคลัสเตอร์ (Cluster) ๒. ผลิตภัณฑ์ผ้าทอมือ โขง ซี มูล ได้รับการพัฒนาและยกระดับ จำนวน ๒๐ ผลิตภัณฑ์ ๓. กลุ่มเป้าหมายได้รับการพัฒนาความรู้ ความสามารถการประยุกต์ใช้ทุนทางวัฒนธรรมและภูมิปัญญาสร้างสรรค์ จำนวน ๒๐๐ ราย
๗. พื้นที่เป้าหมาย	จังหวัดอุบลราชธานี ศรีสะเกษ อำนาจเจริญ และยโสธร
๘. กิจกรรมหลัก	
๘.๑ กิจกรรมหลักที่ ๑	กิจกรรมการรวมกลุ่มผู้ผลิตผ้าทอมือ โขง ซี มูล ในกลุ่มจังหวัดภาคตะวันออกเฉียงเหนือตอนล่าง ๒ (จังหวัดอุบลราชธานี ศรีสะเกษ ยโสธร และอำนาจเจริญ) ในลักษณะ คลัสเตอร์ (Cluster)
งบประมาณ	๕๐๐,๐๐๐ บาท
ผู้รับผิดชอบ	สำนักงานอุตสาหกรรมจังหวัดอุบลราชธานี
หน่วยงานที่เกี่ยวข้อง	สำนักงานอุตสาหกรรมจังหวัดอุบลราชธานี
๘.๒ กิจกรรมหลักที่ ๒	กิจกรรมการพัฒนาผลิตภัณฑ์ผ้าทอมือ โขง ซี มูล จำนวน ๒๐ ผลิตภัณฑ์
งบประมาณ	๖,๓๐๐,๐๐๐ บาท
ผู้รับผิดชอบ	สำนักงานอุตสาหกรรมจังหวัดอุบลราชธานี
หน่วยงานที่เกี่ยวข้อง	สำนักงานอุตสาหกรรมจังหวัดอุบลราชธานี
๘.๓ กิจกรรมหลักที่ ๓	กิจกรรมจัดแสดงผลงานและทดสอบตลาด จำนวน ๑ ครั้ง
งบประมาณ	๓,๐๐๐,๐๐๐ บาท
ผู้รับผิดชอบ	สำนักงานอุตสาหกรรมจังหวัดอุบลราชธานี
หน่วยงานที่เกี่ยวข้อง	สำนักงานอุตสาหกรรมจังหวัดอุบลราชธานี
๘.๔ กิจกรรมหลักที่ ๔	กิจกรรมบริหารโครงการ ติดตามการดำเนินงานโดยการจ้างที่ปรึกษา
งบประมาณ	๒๐๐,๐๐๐ บาท
ผู้รับผิดชอบ	สำนักงานอุตสาหกรรมจังหวัดอุบลราชธานี
หน่วยงานที่เกี่ยวข้อง	สำนักงานอุตสาหกรรมจังหวัดอุบลราชธานี
๙. หน่วยงานดำเนินการ	สำนักงานอุตสาหกรรมจังหวัดอุบลราชธานี
๑๐. ระยะเวลาในการดำเนินโครงการ	๑ ตุลาคม ๒๕๖๖ - ๓๐ กันยายน ๒๕๖๗
๑๑. งบประมาณ	๑๐,๐๐๐,๐๐๐ บาท (สิบล้านบาทถ้วน)

หัวข้อ	รายละเอียด
๑๒. ผลผลิต (Output)	<p>๑. ผู้ผลิตผ้าทอมือในกลุ่มจังหวัดภาคตะวันออกเฉียงเหนือตอนล่าง ๒ (จังหวัดอุบลราชธานี ศรีสะเกษ ยโสธร และอำนาจเจริญ) เกิดการรวมกลุ่มในลักษณะคลัสเตอร์ (Cluster)</p> <p>๒. ผลิตภัณฑ์ผ้าทอมือ โขง ชี มูล ได้รับการพัฒนาและยกระดับให้มีความเข้มแข็งจำนวน ๒๐ ผลิตภัณฑ์</p> <p>๓. กลุ่มเป้าหมายได้รับการพัฒนาความรู้ ความสามารถการประยุกต์ใช้ทุนทางวัฒนธรรมและภูมิปัญญาสร้างสรรค์ผลิตภัณฑ์ จำนวน ๒๐๐ ราย</p>
๑๓. ผลลัพธ์จากการดำเนินโครงการ (Outcome)	<p>๑. เกิดการสร้างงานสร้างรายได้ให้กับชุมชนและผู้ผลิตผลิตภัณฑ์ผ้าทอมือ โขง ชี มูล</p> <p>๒. มีการนำความรู้ไปใช้ประโยชน์ในการกำหนดแผนพัฒนาธุรกิจอุตสาหกรรม และการพัฒนาสร้างสรรค์ผลิตภัณฑ์และบริการ จากทุนทางวัฒนธรรมและภูมิปัญญาท้องถิ่นได้อย่างมีศักยภาพ</p>

การจัดทำแบบสรุปโครงการแบบย่อ (Project Brief) ของโครงการภายใต้งบประมาณของ  
กลุ่มจังหวัดภาคตะวันออกเฉียงเหนือตอนล่าง ๒

ประเด็นการพัฒนาในกลุ่มจังหวัด : ประเด็นยุทธศาสตร์ที่ ๒ เสริมสร้างขีดความสามารถด้านการค้าการลงทุน

หัวข้อ	รายละเอียด
๑. ชื่อโครงการสำคัญ	โครงการส่งเสริมการค้าเชื่อมโยงตลาดนำการผลิตของกลุ่มจังหวัดภาคตะวันออกเฉียงเหนือตอนล่าง ๒
๒. ชื่อแผนงาน	ส่งเสริมการรวมกลุ่ม สร้างเครือข่ายผู้ประกอบการและขยายช่องทางการตลาดทั้งในและต่างประเทศ
๓. แนวทางการพัฒนา	สร้างและพัฒนาตลาดทั้งในและต่างประเทศ
๔. หลักการและเหตุผล	<p>ยุทธศาสตร์ชาติ ๒๐ ปี (พ.ศ. ๒๕๖๑ - ๒๕๘๐) ด้านการสร้างขีดความสามารถในการแข่งขัน กำหนดแนวทางการพัฒนาที่ให้ความสำคัญกับการพัฒนาเศรษฐกิจบนพื้นฐานผู้ประกอบการยุคใหม่ที่มีทักษะและจิตวิญญาณของการเป็นผู้ประกอบการที่มีความสามารถในการแข่งขันและมีอัตลักษณ์ที่ชัดเจน มุ่งเน้นการสร้างโอกาสเข้าถึงตลาด สนับสนุนและสร้างโอกาสให้กับผู้ประกอบการสามารถเข้าสู่ตลาดทั้งในและต่างประเทศ ตามระดับศักยภาพการประกอบการ ส่งเสริมการเข้าถึงตลาดต่าง ๆ โดยเฉพาะอย่างยิ่งตลาดต่างประเทศ ให้ความสำคัญกับการผลิตโดยใช้ตลาดนำที่คำนึงถึงความต้องการของตลาดโดยเฉพาะตลาดที่มีมูลค่าสูง การสนับสนุนช่องทางการตลาดรูปแบบใหม่โดยการสร้างตลาดออนไลน์ แอปพลิเคชันและช่องทางใหม่รอบรับไลฟ์สไตล์ของคนในอนาคต</p> <p>แผนพัฒนาเศรษฐกิจฯ ฉบับที่ ๑๒ ยุทธศาสตร์ที่ ๓ การสร้างความเข้มแข็งทางเศรษฐกิจและแข่งขันได้อย่างยั่งยืน มุ่งเน้นพัฒนาขีดความสามารถในการแข่งขันของภาคการผลิตและบริการ โดยในภาคการค้าการลงทุนเน้นการส่งเสริมตลาดเชิงรุก สนับสนุนผู้ประกอบการนำพาณิชย์อิเล็กทรอนิกส์มาใช้ในการเพิ่มผลิตภาพในการค้าและการประกอบธุรกิจ</p> <p>กลุ่มจังหวัดภาคตะวันออกเฉียงเหนือตอนล่าง ๒ ได้กำหนดยุทธศาสตร์การพัฒนาพื้นที่ในการเสริมสร้างขีดความสามารถด้านการค้าการลงทุน โดยสนับสนุนและส่งเสริมศักยภาพผู้ประกอบการเพื่อเชื่อมโยงธุรกิจการค้าการลงทุนสู่สากล สำนักงานพาณิชย์จังหวัดในกลุ่มจังหวัดภาคตะวันออกเฉียงเหนือตอนล่าง ๒ จึงขอเสนอโครงการส่งเสริมการค้าเชื่อมโยงตลาดนำการผลิตเพื่อพัฒนาศักยภาพด้านการตลาดให้กับผู้ประกอบการ ในการเพิ่มช่องทางการตลาดในทุกระดับ ตั้งแต่ตลาดในประเทศ ตลาดต่างประเทศ และตลาดค้าชายแดน ผ่านเครื่องมือทางการตลาดต่าง ๆ ทั้งงานแสดงและจัดจำหน่ายสินค้า การเจรจาธุรกิจ และรูปแบบออนไลน์ สร้างเครือข่ายความร่วมมือระหว่างกลุ่มจังหวัดฯ กับประเทศเพื่อนบ้านเพื่อสร้างโอกาสทางการค้าการลงทุนร่วมกันตลอดจนสร้างสื่อประชาสัมพันธ์สมัยใหม่เพื่อประชาสัมพันธ์สร้างการรับรู้ อันจะเป็นการสร้างโอกาสทางการตลาดให้กับสินค้าและบริการของกลุ่มจังหวัดฯ ต่อไป</p>
๕. วัตถุประสงค์ของโครงการ	<p>(๑) เพื่อเพิ่มช่องทางการตลาดให้กับสินค้าและบริการของกลุ่มจังหวัดฯ ในทุกระดับ (ตลาดในประเทศ ตลาดส่งออก และตลาดการค้าชายแดน)</p> <p>(๒) เพื่อกระชับความสัมพันธ์และสร้างเครือข่ายความร่วมมือด้านการค้าการลงทุนระหว่างกลุ่มจังหวัดฯ กับประเทศเพื่อนบ้าน</p> <p>(๓) เพื่อประชาสัมพันธ์สินค้าและบริการของกลุ่มจังหวัดฯ ให้เข้าถึงผู้ซื้อ/ผู้บริโภคอย่างแพร่หลายทั้งในประเทศและต่างประเทศ</p>
๖. ตัวชี้วัดและค่าเป้าหมาย	เป้าหมาย
	มูลค่าการค้าที่ได้จากการดำเนินโครงการรวม ๕๐ ล้านบาท (๑๐ ล้านบาทต่อปี)

หัวข้อ	รายละเอียด
	ตัวชี้วัด
	(๑) มูลค่าการค้าที่ได้จากการดำเนินโครงการ ๕๐ ล้านบาท/ต่อปี
๗. พื้นที่เป้าหมาย	กลุ่มจังหวัดภาคตะวันออกเฉียงเหนือตอนล่าง ๒ (จังหวัดอุบลราชธานี ศรีสะเกษ ยโสธร อำนาจเจริญ) กรุงเทพมหานคร/ปริมณฑล และจังหวัดสำคัญในภูมิภาคต่าง ๆ
๘. กิจกรรมหลัก	
๘.๑ กิจกรรมหลักที่ ๑	เพิ่มช่องทางการตลาดให้กับสินค้าและบริการของกลุ่มจังหวัดฯ
	๑.๑ จัดงานมหกรรมการค้าการลงทุน "โรงแสดงสินค้า Expo" จำนวน ๑ ครั้ง ระยะเวลา ๕ วัน ๒๕๐ คูหา (ปรับอากาศ) ในพื้นที่จังหวัดอุบลราชธานี
งบประมาณ	๖,๐๗๘,๕๐๐ บาท/ปี
ผู้รับผิดชอบ	สำนักงานพาณิชย์จังหวัดอุบลราชธานี
หน่วยงานที่เกี่ยวข้อง	สำนักงานพาณิชย์จังหวัดในกลุ่มจังหวัดฯ
	๑.๒ จัดงานแสดงและจำหน่ายสินค้า "โรงแสดงสินค้า Fair" จำนวน ๓ ครั้ง ๆ ละ ๕ วัน ๔๐ คูหา ในพื้นที่ศูนย์การค้า ในภูมิภาคต่าง ๆ
งบประมาณ	๕,๕๒๕,๑๐๐ บาท/ปี
ผู้รับผิดชอบ	งานครั้งที่ ๑ : สำนักงานพาณิชย์จังหวัดศรีสะเกษ งานครั้งที่ ๒ : สำนักงานพาณิชย์จังหวัดอำนาจเจริญ งานครั้งที่ ๓ : สำนักงานพาณิชย์จังหวัดอุบลราชธานี
หน่วยงานที่เกี่ยวข้อง	สำนักงานพาณิชย์จังหวัดในกลุ่มจังหวัดฯ
	๑.๓ จัดเจรจาธุรกิจการค้าออนไลน์ (OBM : Online Business Matching) จำนวน ๑ ครั้ง เป็นเวลา ๑ วัน จำนวน ๔๐ ราย
งบประมาณ	งบประมาณ พ.ศ. ๒๕๖๖ = ๓๖๘,๐๐๐ บาท งบประมาณ พ.ศ. ๒๕๖๗ - ๒๕๗๐ = ๓๖๘,๕๐๐ บาท/ปี
ผู้รับผิดชอบ	สำนักงานพาณิชย์จังหวัดอุบลราชธานี
หน่วยงานที่เกี่ยวข้อง	สำนักงานพาณิชย์จังหวัดในกลุ่มจังหวัด
๘.๒ กิจกรรมหลักที่ ๒	พัฒนาความสัมพันธ์และเครือข่ายความร่วมมือด้านการค้าการลงทุนระหว่างกลุ่มจังหวัดฯ กับ ประเทศเพื่อนบ้าน
	๒.๑ จัดประชุมร่วม ๒ ฝ่าย จำนวน ๑ ครั้ง ๆ ละ ๑ วัน จำนวน ๔๐ คน (ภาครัฐ ๑๐ คน / ภาคเอกชน ๑๐ คน)
งบประมาณ	ปีงบประมาณ พ.ศ. ๒๕๖๖ = ๒๐๗,๐๐๐ บาท/ปี
ผู้รับผิดชอบ	สำนักงานพาณิชย์จังหวัดอุบลราชธานี
หน่วยงานที่เกี่ยวข้อง	สำนักงานพาณิชย์จังหวัดในกลุ่มจังหวัด
	๒.๒ จัดกิจกรรมเยี่ยมเยือนเพื่อกระชับความสัมพันธ์และสร้างโอกาสทางการค้าการลงทุน กับ ประเทศเพื่อนบ้าน (In-coming Mission) จำนวน ๑ ครั้ง ระยะเวลา ๓ วัน จำนวน ๔๐ คน
งบประมาณ	๓๗๒,๕๐๐ บาท/ปี งบประมาณ พ.ศ. ๒๕๖๗ - ๒๕๗๐ = ๓๗๒,๕๐๐ บาท/ปี
ผู้รับผิดชอบ	สำนักงานพาณิชย์จังหวัดอุบลราชธานี
หน่วยงานที่เกี่ยวข้อง	สำนักงานพาณิชย์จังหวัดในกลุ่มจังหวัด
	๒.๓ จัดกิจกรรมเยี่ยมเยือนและกระชับความสัมพันธ์และสร้างโอกาสทางการค้าการลงทุน ประเทศเพื่อนบ้าน (Out-going Mission) จำนวน ๑ ครั้ง ๓ วัน จำนวน ๔๐ คน
งบประมาณ	๕๑๕,๐๐๐ บาท/ปี พ.ศ. ๒๕๖๖ - ๒๕๗๐ = ๕๑๕,๐๐๐ บาท/ปี
ผู้รับผิดชอบ	สำนักงานพาณิชย์จังหวัดอุบลราชธานี

หัวข้อ	รายละเอียด
หน่วยงานที่เกี่ยวข้อง	สำนักงานพาณิชย์จังหวัดในกลุ่มจังหวัด
กิจกรรมหลักที่ ๓	ประชาสัมพันธ์สินค้าและบริการเด่นของกลุ่มจังหวัดฯ เพื่อเพิ่มโอกาสทางการตลาด
	๓.๑ จัดทำสื่อประชาสัมพันธ์ออนไลน์ จำนวน ๘ รายการ (จังหวัดละ ๒ รายการ)
งบประมาณ	งบประมาณ พ.ศ. ๒๕๖๖ = ๓๒๐,๐๐๐ บาท งบประมาณ พ.ศ. ๒๕๖๗ - ๒๕๗๐ = ๔๔๐,๐๐๐ บาท/ปี
ผู้รับผิดชอบ	สำนักงานพาณิชย์จังหวัดอุบลราชธานี
หน่วยงานที่เกี่ยวข้อง	สำนักงานพาณิชย์จังหวัดในกลุ่มจังหวัด
	๓.๒ จัดแสดงผลผลิตภัณฑ์เด่นของกลุ่มจังหวัดฯ เพื่อประชาสัมพันธ์และสร้างการรับรู้ จำนวน ๒ ครั้ง
งบประมาณ	งบประมาณ พ.ศ. ๒๕๖๖ = ๑๖๐,๐๐๐ บาท งบประมาณ พ.ศ. ๒๕๖๗ - ๒๕๗๐ = ๔๐๐,๐๐๐ บาท/ปี
ผู้รับผิดชอบ	สำนักงานพาณิชย์จังหวัดยโสธร
หน่วยงานที่เกี่ยวข้อง	สำนักงานพาณิชย์จังหวัดในกลุ่มจังหวัด
๙. หน่วยงานดำเนินการ	สำนักงานพาณิชย์จังหวัดในกลุ่มจังหวัด
๑๐. ระยะเวลาในการดำเนินโครงการ	ปีงบประมาณ พ.ศ. ๒๕๖๖ - ๒๕๗๐ (๕ ปี)
๑๑. งบประมาณ	๑๓,๗๐๐,๐๐๐ บาท/ปี รวม ๖๘,๕๐๐,๐๐๐ บาท
๑๒. ผลผลิต (Output)	๑. มีกิจกรรมเพิ่มช่องทางการตลาดให้กับผู้ประกอบการของกลุ่มจังหวัดฯ จำนวน ๒๕ ครั้ง (ปีละ ๕ ครั้ง) ๒. มีกิจกรรมสร้างความสัมพันธ์และเครือข่ายความร่วมมือระหว่างกลุ่มจังหวัดฯ กับประเทศเพื่อนบ้าน จำนวน ๑๐ ครั้ง (ปีละ ๒ ครั้ง) ๓. มีการประชาสัมพันธ์สินค้าและบริการเด่นของกลุ่มจังหวัดฯ จำนวน ๒ ช่องทาง ๑๖ รายการ/ผลิตภัณฑ์ (ปีละ ๘ รายการ/ผลิตภัณฑ์) ๔. ผู้ประกอบการของกลุ่มจังหวัดฯ ได้รับการส่งเสริมช่องทางการตลาด จำนวนไม่น้อยกว่า ๒๕๐ ราย
๑๓. ผลลัพธ์จากการดำเนินโครงการ (Outcome)	เชิงปริมาณ (๑) มูลค่าการค้าที่ได้จากการดำเนินโครงการ รวม ๕๐ ล้านบาท (๑๐ ล้านบาทต่อปี)  เชิงคุณภาพ (๑) ผู้ผลิต/ผู้ประกอบการของกลุ่มจังหวัดฯ มีรายได้เพิ่มขึ้น (๒) การค้าการลงทุนของกลุ่มจังหวัดฯ มีการขยายตัวเพิ่มขึ้น (๓) เกิดความสัมพันธ์อันดีระหว่างกลุ่มจังหวัดฯ กับประเทศเพื่อนบ้าน

การจัดทำแบบสรุปโครงการแบบย่อ (Project Brief) ของโครงการภายใต้งบประมาณของ  
กลุ่มจังหวัดภาคตะวันออกเฉียงเหนือตอนล่าง ๒

ประเด็นการพัฒนาในกลุ่มจังหวัด : ประเด็นยุทธศาสตร์ที่ ๒ เสริมสร้างขีดความสามารถด้านการค้าการลงทุน

หัวข้อ	รายละเอียด
๑. ชื่อโครงการสำคัญ	โครงการส่งเสริมตลาดสินค้าข้าวหอมมะลิพรีเมียมกลุ่มจังหวัดภาคตะวันออกเฉียงเหนือตอนล่าง ๒
๒. ชื่อแผนงาน	ส่งเสริมการรวมกลุ่ม สร้างเครือข่ายผู้ประกอบการและขยายช่องทางการตลาดทั้งในและต่างประเทศ
๓. แนวทางการพัฒนา	สร้างและพัฒนาตลาดทั้งในและต่างประเทศ
๔. หลักการและเหตุผล	<p>ยุทธศาสตร์ชาติ ๒๐ ปี (พ.ศ. ๒๕๖๑ - ๒๕๘๐) ด้านการสร้างขีดความสามารถในการแข่งขัน กำหนดแนวทางการพัฒนาที่ให้ความสำคัญกับการพัฒนาเศรษฐกิจบนพื้นฐานผู้ประกอบการยุคใหม่ที่มีทักษะและจิตวิญญาณของการเป็นผู้ประกอบการที่มีความสามารถในการแข่งขันและมีอัตลักษณ์ที่ชัดเจน มุ่งเน้นการสร้างโอกาสเข้าถึงตลาด สนับสนุนและสร้างโอกาสให้กับผู้ประกอบการสามารถเข้าสู่ตลาดทั้งในและต่างประเทศ ตามระดับศักยภาพการประกอบการ ส่งเสริมการเข้าถึงตลาดต่าง ๆ โดยเฉพาะอย่างยิ่งตลาดต่างประเทศ ให้ความสำคัญกับการผลิตโดยใช้ตลาดนำที่คำนึงถึงความต้องการของตลาดโดยเฉพาะตลาดที่มีมูลค่าสูง การสนับสนุนช่องทางการตลาดรูปแบบใหม่โดยการสร้างตลาดออนไลน์ แอปพลิเคชัน และช่องทางใหม่รองรับไลฟ์สไตล์ของคนในอนาคต</p> <p>แผนพัฒนาเศรษฐกิจฯ ฉบับที่ ๑๒ ยุทธศาสตร์ที่ ๓ การสร้างความเข้มแข็งทางเศรษฐกิจและแข่งขันได้อย่างยั่งยืน มุ่งเน้นพัฒนาขีดความสามารถในการแข่งขันของภาคการผลิตและบริการ โดยในภาคการค้าการลงทุนเน้นการส่งเสริมตลาดเชิงรุก สนับสนุนผู้ประกอบการนำพาณิชย์อิเล็กทรอนิกส์มาใช้ในการเพิ่มผลิตภาพในการค้าและการประกอบธุรกิจ ประกอบกับยุทธศาสตร์ที่ ๑๐ ความร่วมมือระหว่างประเทศ เพื่อการพัฒนา มุ่งเน้นการขยายความร่วมมือทางการค้า และการลงทุนกับมิตรประเทศ แสวงหาตลาดใหม่สำหรับสินค้าและบริการของไทย เชื่อมโยงการพัฒนาเศรษฐกิจตามแนวพื้นที่ชายแดน เขตเศรษฐกิจชายแดน สนับสนุนการพัฒนาเขตเศรษฐกิจชายแดนร่วมระหว่างไทยกับประเทศเพื่อนบ้านและส่งเสริมการค้าและการบริการชายแดน พัฒนาผู้ประกอบการโดยเฉพาะวิสาหกิจขนาดกลางและขนาดย่อมให้สามารถพัฒนาธุรกิจร่วมกับประเทศเพื่อนบ้าน ตลอดจนเปิดประตูการค้าและพัฒนาความร่วมมือกับประเทศเพื่อนบ้าน เป็นต้น</p> <p>กลุ่มจังหวัดภาคตะวันออกเฉียงเหนือตอนล่าง ๒ (อุบลราชธานี ศรีสะเกษ ยโสธร อำนาจเจริญ) ได้กำหนดยุทธศาสตร์การพัฒนาพื้นที่ มุ่งเน้นการเสริมสร้างขีดความสามารถด้านการค้าการลงทุน โดยมีแนวทางการพัฒนา คือ การสร้างและพัฒนาตลาดทั้งในและต่างประเทศ กลุ่มจังหวัดภาคตะวันออกเฉียงเหนือตอนล่าง ๒ มีพื้นที่ในการปลูกข้าวหอมมะลิมากกว่า ๘ ล้านไร่ คิดเป็นสัดส่วนมากกว่า ๑ ใน ๓ ของพื้นที่ปลูกข้าวหอมมะลิทั้งประเทศ ข้าวหอมมะลิที่ผลิตได้ในพื้นที่กลุ่มจังหวัดฯ เป็นข้าวหอมมะลิที่มีคุณภาพสูง ได้รับความนิยมในกลุ่มผู้บริโภคทั้งในและต่างประเทศ ข้าวหอมมะลิ จึงถือว่าเป็นสินค้าผลิตภัณฑ์ของกลุ่มจังหวัดฯ ที่โดดเด่นและสามารถเพิ่มมูลค่าและสร้างรายได้ให้กับกลุ่มเกษตรกรผู้ผลิต ผู้ประกอบการ จากศักยภาพของสินค้าข้าวหอมมะลิของกลุ่มจังหวัดฯ ที่เป็นโอกาสทางการค้า จำเป็นอย่างยิ่งที่ภาครัฐต้องเข้าไปส่งเสริมสนับสนุนเพื่อเพิ่มศักยภาพข้าวหอมมะลิของกลุ่มจังหวัดฯ ยกกระดับคุณภาพมาตรฐานและให้การรับรองเป็น ข้าวหอมมะลิพรีเมียม ตลอดจนให้การส่งเสริมด้านการตลาด ทั้งการประชาสัมพันธ์สร้างการรับรู้ การส่งเสริมช่องทางการจัดจำหน่าย และการเชื่อมโยงตลาด เพื่อให้ข้าวหอมมะลิของกลุ่มจังหวัดฯ เป็นสินค้าที่สร้างรายได้ให้กับกลุ่มเกษตรกร ผู้ผลิต ผู้ประกอบการ เกิดการขยายตัวด้านการค้าในพื้นที่กลุ่มจังหวัดฯ ได้อย่างมั่นคงและยั่งยืนต่อไป</p>



หัวข้อ	รายละเอียด
๕. วัตถุประสงค์ของโครงการ	(๑) เพื่อส่งเสริมและพัฒนาสินค้าข้าวหอมมะลิของกลุ่มจังหวัดฯ ให้ได้รับการรับรองมาตรฐาน “ข้าวหอมมะลิพรีเมียม” อันจะช่วยเพิ่มมูลค่าข้าวหอมมะลิของกลุ่มจังหวัดฯ (๒) เพื่อประชาสัมพันธ์ข้าวหอมมะลิพรีเมียมของกลุ่มจังหวัดฯ และสร้างการรับรู้ให้กับผู้บริโภค นักท่องเที่ยว และประชาชนทั่วไป (๓) เพื่อพัฒนาช่องทางการตลาดให้กับข้าวหอมมะลิพรีเมียมของกลุ่มจังหวัดฯ
๖. ตัวชี้วัดและค่าเป้าหมาย	เป้าหมาย
	มูลค่าการค้าที่ได้จากการดำเนินโครงการรวม ๕๐ ล้านบาท (๑๐ ล้านบาทต่อปี)
	ตัวชี้วัด
	อัตราการเปลี่ยนแปลงของรายได้ของผู้วิสาหกิจขนาดกลางและขนาดย่อม เพิ่มขึ้นร้อยละ ๓
๗. พื้นที่เป้าหมาย	กลุ่มจังหวัดภาคตะวันออกเฉียงเหนือตอนล่าง ๒ (จังหวัดอุบลราชธานี ศรีสะเกษ ยโสธร อำนาจเจริญ) กรุงเทพมหานคร/ปริมณฑล และจังหวัดสำคัญในภูมิภาคต่าง ๆ
๘. กิจกรรมหลัก	
๘.๑ กิจกรรมหลักที่ ๑	ส่งเสริมสินค้าข้าวหอมมะลิของกลุ่มจังหวัดภาคตะวันออกเฉียงเหนือตอนล่าง ๒ ให้ได้รับการรับรองมาตรฐานข้าวหอมมะลิพรีเมียม
กิจกรรมย่อย ๑.๑	จัดประชุมคณะกรรมการ/คณะทำงานข้าวหอมมะลิพรีเมียมของกลุ่มจังหวัดภาคตะวันออกเฉียงเหนือตอนล่าง ๒
กิจกรรมย่อย ๑.๒	ประชาสัมพันธ์และรับสมัครผู้ผลิต/ผู้ประกอบการเพื่อขอรับรองมาตรฐานข้าวหอมมะลิพรีเมียมของกลุ่มจังหวัดภาคตะวันออกเฉียงเหนือตอนล่าง ๒
กิจกรรมย่อย ๑.๓	ตรวจรับรองผู้ผลิต/ผู้ประกอบการที่สมัครขอรับรองมาตรฐานข้าวหอมมะลิพรีเมียมของกลุ่มจังหวัดภาคตะวันออกเฉียงเหนือตอนล่าง ๒
งบประมาณ	๑๔๖,๐๐๐ บาท/ปี รวม ๕๘๔,๐๐๐ บาท
ผู้รับผิดชอบ	สำนักงานพาณิชย์จังหวัดอุบลราชธานี
หน่วยงานที่เกี่ยวข้อง	สำนักงานพาณิชย์จังหวัดในกลุ่มจังหวัดฯ / สำนักงานเกษตรและสหกรณ์ในกลุ่มจังหวัดฯ / สำนักงานเกษตรในกลุ่มจังหวัดฯ / ศูนย์วิจัยข้าวอุบลราชธานี / ชมรมโรงสีข้าวในกลุ่มจังหวัดฯ / หอการค้าจังหวัดในกลุ่มจังหวัดฯ / สภาอุตสาหกรรมจังหวัดในกลุ่มจังหวัดฯ
๘.๒ กิจกรรมหลักที่ ๒	ประชาสัมพันธ์ข้าวหอมมะลิพรีเมียมของกลุ่มจังหวัดภาคตะวันออกเฉียงเหนือตอนล่าง ๒ เพื่อสร้างการรับรู้
กิจกรรมย่อย ๒.๑	จัดทำและเผยแพร่สื่อประชาสัมพันธ์ข้าวหอมมะลิพรีเมียมของกลุ่มจังหวัดภาคตะวันออกเฉียงเหนือตอนล่าง ๒
กิจกรรมย่อย ๒.๒	จัดทำลากลสินค้า/บรรจุภัณฑ์เพื่อประชาสัมพันธ์ข้าวหอมมะลิพรีเมียมของกลุ่มจังหวัดภาคตะวันออกเฉียงเหนือตอนล่าง ๒
งบประมาณ	๖๗๕,๐๐๐ บาท/ปี รวม ๒,๗๐๐,๐๐๐ บาท
ผู้รับผิดชอบ	สำนักงานพาณิชย์จังหวัดอุบลราชธานี
หน่วยงานที่เกี่ยวข้อง	สำนักงานพาณิชย์จังหวัดในกลุ่มจังหวัด / สำนักงานประชาสัมพันธ์จังหวัดในกลุ่มจังหวัด / หอการค้าจังหวัดในกลุ่มจังหวัดฯ / สภาอุตสาหกรรมจังหวัดในกลุ่มจังหวัดฯ
กิจกรรมหลักที่ ๓	ส่งเสริมช่องทางการตลาดข้าวหอมมะลิพรีเมียมของกลุ่มจังหวัดภาคตะวันออกเฉียงเหนือตอนล่าง ๒
กิจกรรมย่อย ๓.๑	จัดจุดแสดงและจำหน่ายสินค้าข้าวหอมมะลิพรีเมียมของกลุ่มจังหวัดภาคตะวันออกเฉียงเหนือตอนล่าง ๒ จำนวน ๑ จุด
กิจกรรมย่อย ๓.๒	จัดกิจกรรม Roadshow ข้าวหอมมะลิพรีเมียม นำคณะผู้ผลิตพบผู้ซื้อในพื้นที่ต่างภูมิภาค จำนวน ๒ ครั้ง
งบประมาณ	๑,๑๗๙,๐๐๐ บาท/ปี รวม ๔,๗๑๖,๐๐๐ บาท
ผู้รับผิดชอบ	สำนักงานพาณิชย์จังหวัดอุบลราชธานี

หัวข้อ	รายละเอียด
หน่วยงานที่เกี่ยวข้อง	สำนักงานพาณิชย์จังหวัดในกลุ่มจังหวัดฯ / สำนักงานสหกรณ์จังหวัดในกลุ่มจังหวัด / หอการค้าจังหวัดในกลุ่มจังหวัดฯ / สภาอุตสาหกรรมจังหวัดในกลุ่มจังหวัดฯ / ชมรมโรงสีข้าวในกลุ่มจังหวัดฯ
๙. หน่วยงานดำเนินการ	สำนักงานพาณิชย์จังหวัดในกลุ่มจังหวัดฯ
๑๐. ระยะเวลาในการดำเนินโครงการ	ปีงบประมาณ พ.ศ. ๒๕๖๗ - ๒๕๗๐ (๕ ปี)
๑๑. งบประมาณ	๒,๐๐๐,๐๐๐ บาท/ปี รวม ๘,๐๐๐,๐๐๐ บาท
๑๒. ผลผลิต (Output)	(๑) สินค้าข้าวหอมมะลิของกลุ่มจังหวัดฯ ผ่านการรับรองมาตรฐานข้าวหอมมะลิพรีเมียม จำนวนไม่น้อยกว่า จำนวน ๓๐ ราย/กลุ่ม (๒) มีช่องทางการประชาสัมพันธ์ข้าวหอมมะลิพรีเมียม จำนวน ๑ ช่องทาง (๓) มีจุดแสดงและจำหน่ายสินค้าข้าวหอมมะลิพรีเมียม จำนวน ๑ จุด (๔) มีกิจกรรมเชื่อมโยงตลาดระหว่างผู้ผลิตกับผู้ซื้อ จำนวน ๑๐ ครั้ง (ปีละ ๒ ครั้ง)
๑๓. ผลลัพธ์จากการดำเนินโครงการ (Outcome)	เชิงปริมาณ (๑) มูลค่าการค้าที่ได้จากการดำเนินโครงการ รวม ๕๐ ล้านบาท (๑๐ ล้านบาทต่อปี)
	เชิงคุณภาพ
	(๑) ผู้ผลิต/ผู้ประกอบการข้าวหอมมะลิของกลุ่มจังหวัดมีรายได้เพิ่มขึ้น เศรษฐกิจการค้าขยายตัวเพิ่มขึ้น
	(๒) เกษตรกรผู้ปลูกข้าวหอมมะลิจำหน่ายข้าวหอมมะลิได้ในราคาที่สูงกว่าท้องตลาด มีรายได้เพิ่มขึ้น

การจัดทำแบบสรุปโครงการแบบย่อ (Project Brief) ของโครงการภายใต้งบประมาณของ  
กลุ่มจังหวัดภาคตะวันออกเฉียงเหนือตอนล่าง ๒

ประเด็นการพัฒนากลุ่มจังหวัด : เพิ่มมูลค่าเศรษฐกิจสร้างสรรค์ด้านการท่องเที่ยวและกีฬา

หัวข้อ	รายละเอียด
๑. ชื่อโครงการสำคัญ	โครงการเส้นทางเชื่อมโยงกิจกรรมหลังการประชุมในจังหวัดรอบข้าง (Post MICE Activities Linkage With Neighboring City)
๒. ชื่อแผนงาน	การขยายฐานการตลาดและเพิ่มมูลค่าด้านการท่องเที่ยวและกีฬาเชิงคุณภาพ
๓. แนวทางการพัฒนา	บริหารจัดการด้านการท่องเที่ยวและกีฬา โดยการมีส่วนร่วมจากทุกภาคส่วน
๔. หลักการและเหตุผล	<p>ด้วยจังหวัดอุบลราชธานี ซึ่งเป็นจังหวัดหนึ่งในกลุ่มจังหวัดภาคตะวันออกเฉียงเหนือตอนล่าง ๒ ที่มีการประกาศว่ามีจุดแข็งที่สำคัญในจุดยุทธศาสตร์ด้านทำเลที่ตั้งของจังหวัดที่ติดต่อกับประเทศเพื่อนบ้านคือ สาธารณรัฐประชาธิปไตยประชาชนลาว ราชอาณาจักรกัมพูชา สามารถเชื่อมโยงไปยังเวียดนาม จีนตอนใต้ ซึ่งถือเป็นตำแหน่งสำคัญในการพัฒนาการท่องเที่ยวเชิงธุรกิจ ( MICE CITY) ทำให้จังหวัดอุบลราชธานี มีศักยภาพในการพัฒนาไปสู่เมืองศูนย์กลางด้านการค้าการท่องเที่ยว จังหวัดอุบลราชธานีเป็นศูนย์กลาง (HUB) การท่องเที่ยวอีสานใต้ ที่เชื่อมโยงการท่องเที่ยวระหว่างจังหวัดในกลุ่มคือจังหวัดชัยภูมิ จังหวัดศรีสะเกษ จังหวัดอำนาจเจริญ การพัฒนาการท่องเที่ยวเชิงธุรกิจเพื่อรองรับกลุ่มนักท่องเที่ยวคุณภาพที่มีการใช้จ่ายสูง สามารถสร้างรายได้ทางตรง ในอุตสาหกรรมท่องเที่ยว และรายได้ทางอ้อมให้แก่ ธุรกิจที่เกี่ยวข้องอื่น ๆ ที่ผ่านมามิว่าการท่องเที่ยวเชิงธุรกิจมีการเติบโตอย่างต่อเนื่อง แต่ยังคงกระจุกตัว อยู่ในเมืองใหญ่ที่มีความพร้อมด้านโครงสร้างพื้นฐาน และสิ่งอำนวยความสะดวกเป็นหลัก ในขณะที่เดียวกัน ผลกระทบจากสถานการณ์การแพร่ระบาดของโรคติดเชื้อไวรัสโคโรนา-๑๙ ซึ่งส่งผลกระทบต่อเศรษฐกิจและการเดินทางของนักท่องเที่ยวต่างชาติ นับเป็นประเด็นท้าทาย สำคัญ ดังนั้น ในการขับเคลื่อนเพื่อบรรลุเป้าหมายด้านรายได้ของการท่องเที่ยวเชิงธุรกิจที่จะเชื่อมโยงในกลุ่มจังหวัดภาคตะวันออกเฉียงเหนือตอนล่าง ๒ ควรให้ความสำคัญ กับความพร้อมของสินค้าและบริการของการท่องเที่ยวเชิงธุรกิจ การตลาดที่มีประสิทธิภาพ เส้นทางท่องเที่ยวที่เชื่อมโยงกิจกรรมหลังการประชุมในจังหวัดใกล้เคียง และการบริหารจัดการกิจกรรมท่องเที่ยวเชิงธุรกิจ โดยการขยายฐานตลาดการท่องเที่ยว เชิงคุณภาพได้ถูกกำหนดไว้ในประเด็นยุทธศาสตร์ที่ ๒ ของแผนพัฒนากลุ่มจังหวัดโดยมีจุดประสงค์เพื่อพัฒนาคุณภาพการท่องเที่ยวของกลุ่มจังหวัด โดยการสร้างโปรแกรมการท่องเที่ยว การพัฒนากิจกรรมการท่องเที่ยวรูปแบบใหม่ และการวางตำแหน่งให้จังหวัดอุบลราชธานีเป็นเมืองแห่งการจัดประชุมสัมมนา การท่องเที่ยวเพื่อเป็นรางวัล และการจัดนิทรรศการ (MICE) และเชื่อมโยงการท่องเที่ยวไปยังแหล่งท่องเที่ยวในพื้นที่จังหวัดใกล้เคียง โดยจังหวัดอุบลราชธานีก็มีการกำหนดให้เป็นหนึ่งในกลยุทธ์ในการขับเคลื่อนไปสู่เป้าหมายตามยุทธศาสตร์ดังกล่าวแล้ว</p> <p>สำหรับกิจกรรมการพัฒนาเป็นเมืองท่องเที่ยวเชิงธุรกิจเมืองอัจฉริยะหรือเมืองที่มีศักยภาพรองรับการจัดงานไมซ์นั้นต้องพิจารณาจากองค์ประกอบที่สำคัญซึ่งประกอบด้วย โครงสร้างพื้นฐาน สิ่งอำนวยความสะดวก เครือข่ายภาครัฐ เครือข่ายภาคเอกชน สถานที่จัดประชุมและจัดงาน โรงแรมที่พัก สถานที่ท่องเที่ยว และการเข้าถึงเส้นทางคมนาคม ซึ่งองค์ประกอบต่างๆ เหล่านี้ ที่สามารถเชื่อมโยงไปยังจังหวัดในกลุ่ม เพื่อเพิ่มศักยภาพในการรองรับนักท่องเที่ยวได้เป็นองค์ประกอบหลักในการพัฒนาเมืองให้กลายเป็นเมืองอัจฉริยะด้วย (สำนักงานส่งเสริมการจัดการประชุมและนิทรรศการ (องค์การมหาชน), ๒๕๕๗) ดังนั้น การมีความรู้ความเข้าใจเรื่อง MICE City การกำหนดเส้นทางท่องเที่ยวที่เชื่อมโยงระหว่างจังหวัดจึงเป็นสิ่งที่จะต้องให้ความสำคัญเพื่อให้มองเห็นถึงรูปแบบการบริหารจัดการท่องเที่ยวแบบบูรณาการและเป็นรูปธรรมยิ่งขึ้น จึงเป็นสิ่งสำคัญที่ภาคส่วนที่เกี่ยวข้องควรได้รับการพัฒนาเป็นอันดับต้น</p>
๕. วัตถุประสงค์ของโครงการ	<p>๑. เพื่อยกระดับมาตรฐานและผลักดันจังหวัดสู่การเป็นเมืองไมซ์ (MICE CITY)</p> <p>๒. เพื่อจัดทำเส้นทางและโปรแกรมการท่องเที่ยวที่รองรับกิจกรรมการประชุมสัมมนาระดับประเทศและระดับนานาชาติ</p>

หัวข้อ	รายละเอียด
๖. ตัวชี้วัดและค่าเป้าหมาย	๑. ร้อยละที่เพิ่มขึ้นของรายได้จากการท่องเที่ยว ร้อยละ ๒ ๒. ร้อยละที่เพิ่มขึ้นของจำนวนนักท่องเที่ยว ร้อยละ ๒ ๓. โปรแกรมมาตรฐานการท่องเที่ยวเพื่อรองรับการเป็นเมืองไมซ์ซีดี อย่างน้อย ๒ เส้นทาง
๗. พื้นที่เป้าหมาย	ในพื้นที่จังหวัดอุบลราชธานีและจังหวัดภายในกลุ่มจังหวัดภาคตะวันออกเฉียงเหนือตอนล่าง ๒
๘. กิจกรรมหลัก	การพัฒนาและจัดทำเส้นทางการท่องเที่ยวหลังการประชุมเพื่อเชื่อมโยงจังหวัดในกลุ่มรองรับอุตสาหกรรมไมซ์ (MICE CITY)
๘.๑ กิจกรรมหลักที่ ๑	จัดทำเส้นทางการท่องเที่ยวและกิจกรรมการท่องเที่ยวหลังการประชุมเพื่อเชื่อมโยงจังหวัดในกลุ่มรองรับอุตสาหกรรมไมซ์ (MICE CITY)
งบประมาณ	๕๐๐,๐๐๐ บาท (ห้าแสนบาทถ้วน)
ผู้รับผิดชอบ	สำนักงานการท่องเที่ยวและกีฬาจังหวัดอุบลราชธานี
หน่วยงานที่เกี่ยวข้อง	๑. มหาวิทยาลัยอุบลราชธานี ๒. มหาวิทยาลัยราชภัฏอุบลราชธานี ๓. ประชาสัมพันธ์จังหวัดอุบลราชธานี
๙. หน่วยงานดำเนินการ	สำนักงานการท่องเที่ยวและกีฬาจังหวัดภายในกลุ่มจังหวัดภาคตะวันออกเฉียงเหนือตอนล่าง ๒
๑๐. ระยะเวลาในการดำเนินโครงการ	ประจำปีงบประมาณ พ.ศ. ๒๕๖๖
๑๑. งบประมาณ	๕๐๐,๐๐๐ บาท (ห้าแสนบาทถ้วน)
๑๒. ผลผลิต (Output)	เส้นทางการท่องเที่ยวมาตรฐานเพื่อรองรับการเป็นเมืองไมซ์ซีดี อย่างน้อย ๒ เส้นทาง
๑๓. ผลลัพธ์จากการดำเนินโครงการ (Outcome)	๑. เกิดการกระตุ้นและสร้างเพิ่มมูลค่าด้านการท่องเที่ยวเชิงธุรกิจ ๒. เส้นทางการท่องเที่ยวเชื่อมโยงกลุ่มจังหวัดภาคตะวันออกเฉียงเหนือตอนล่าง ๒ ๓. ส่งเสริมและประชาสัมพันธ์การท่องเที่ยวสร้างความสนใจและดึงดูดนักท่องเที่ยวจากการประชุมสัมมนาในระดับประเทศ

การจัดทำแบบสรุปโครงการแบบย่อ (Project Brief) ของโครงการภายใต้งบประมาณของ  
กลุ่มจังหวัดภาคตะวันออกเฉียงเหนือตอนล่าง ๒

ประเด็นการพัฒนากลุ่มจังหวัด : ประเด็นยุทธศาสตร์ที่ ๓ เพิ่มมูลค่าเศรษฐกิจสร้างสรรค์ด้านการท่องเที่ยวและกีฬา

หัวข้อ	รายละเอียด
๑. ชื่อโครงการสำคัญ	โครงการส่งเสริมการประชาสัมพันธ์ และการตลาด ด้านการท่องเที่ยวและกีฬา กลุ่มจังหวัดภาคตะวันออกเฉียงเหนือตอนล่าง ๒ (โขง ชี มูล)
๒. ชื่อแผนงาน	การขยายฐานการตลาดและเพิ่มมูลค่าด้านการท่องเที่ยวและกีฬาเชิงคุณภาพ
๓. แนวทางการพัฒนา	พัฒนาการประชาสัมพันธ์และการตลาดเชิงรุกให้เข้าถึงกลุ่มนักท่องเที่ยวและนักท่องเที่ยวที่มีคุณภาพ
๔. หลักการและเหตุผล	<p>รัฐบาลมีนโยบายส่งเสริมการท่องเที่ยวโดยกระตุ้นนักท่องเที่ยวทั้งชาวไทยและชาวต่างชาติได้สัมผัสความมหัศจรรย์ในเมืองไทยโดยมุ่งเน้นให้เกิดการท่องเที่ยวตลอดทั้งปี สามารถสร้างรายได้และกระจายรายได้ให้แก่ประชาชนทุกกลุ่มอย่างทั่วถึงรวมทั้งกระทรวงการท่องเที่ยวและกีฬาเป็นหน่วยงานหลักที่มีความสำคัญในการขับเคลื่อนนโยบายสร้างรายได้จากการท่องเที่ยวและกีฬาที่จะสร้างรายได้จากการท่องเที่ยวให้มากขึ้นได้นั้น จำเป็นจะต้องกระตุ้นรายได้จากการท่องเที่ยวโดยนำจุดเด่นของประเพณีวัฒนธรรม กิจกรรมการท่องเที่ยวเพื่อปลูกฝังสร้างกระแสมาช่วยกระตุ้นให้เกิดการเดินทางท่องเที่ยวมายังจังหวัดในกลุ่มจังหวัดภาคตะวันออกเฉียงเหนือตอนล่าง ๒ (โขง ชี มูล) ซึ่งมีความโดดเด่นบนเส้นทางการท่องเที่ยวเชิงธรรมชาติ ธรรมชาติ และวัฒนธรรม ทั้งดงามเพื่อเพิ่มขีดความสามารถในการแข่งขันด้านการท่องเที่ยวเชื่อมโยงระหว่างกันของกลุ่มจังหวัดภาคตะวันออกเฉียงเหนือตอนล่าง ๒ (โขง ชี มูล) และธุรกิจและบริการด้านการท่องเที่ยวเพื่อสนับสนุนการท่องเที่ยวและการเปิดเส้นทางท่องเที่ยวใหม่ๆ ดึงดูดนักท่องเที่ยว ดังนั้น การนำทุนทางวัฒนธรรมมาเพิ่มมูลค่าทางการท่องเที่ยวในกลุ่มจังหวัดภาคตะวันออกเฉียงเหนือตอนล่าง ๒ (โขง ชี มูล) ซึ่งประกอบด้วยจังหวัดอุบลราชธานี ศรีสะเกษ ยโสธร และอำนาจเจริญ นั้น จึงจำเป็นต้องนำอัตลักษณ์ทางวัฒนธรรมที่โดดเด่นมาสร้างแรงจูงใจให้แก่นักท่องเที่ยวให้เข้ามาท่องเที่ยวในกลุ่มจังหวัดภาคตะวันออกเฉียงเหนือตอนล่าง ๒ (โขง ชี มูล) มากยิ่งขึ้น ทั้งนี้ ในปัจจุบันพฤติกรรมของนักท่องเที่ยว เริ่มเปลี่ยนไปมีการแสวงหาและสัมผัสการท่องเที่ยวในรูปแบบประเพณีวัฒนธรรม รวมทั้ง ปัจจุบันกิจกรรมทางด้าน Sport Tourism ที่ส่งเสริมการท่องเที่ยวเชิงกีฬา คือได้ท่องเที่ยวและได้สุขภาพด้วย ซึ่งกลุ่มนักท่องเที่ยวในรูปแบบนี้เป็นกลุ่มนักท่องเที่ยวที่มีคุณภาพ เหมาะสมกับบริบทและเป้าหมายของกลุ่มจังหวัดภาคตะวันออกเฉียงเหนือตอนล่าง ๒ (โขง ชี มูล) ได้กำหนดไว้</p> <p>กลุ่มจังหวัดภาคตะวันออกเฉียงเหนือตอนล่าง ๒ (โขง ชี มูล) เป็นกลุ่มที่มีวิถีวัฒนธรรม ธรรมชาติ แหล่งท่องเที่ยว กิจกรรมการท่องเที่ยวที่ก่อให้เกิดกิจกรรมการพัฒนาสินค้าและบริการการท่องเที่ยวอย่างมากมาย ซึ่งเห็นได้ว่ามีแหล่งท่องเที่ยวมากมาย ถือว่าเป็นจุดแข็งและโอกาสที่เหมาะสมที่จะพัฒนาเพื่อบริการนักท่องเที่ยวที่รักธรรมชาติได้มาเยี่ยมชมทัศนียภาพและพักผ่อนหย่อนใจ รวมทั้งเดินสำรวจความสวยงาม สมบูรณ์ของธรรมชาติ และให้บริการนักท่องเที่ยวที่รักสุขภาพ ที่สามารถปั่นจักรยานวิ่งออกกำลังกาย คือการท่องเที่ยวเชิงกีฬา ที่กำลังได้รับความนิยมในคนที่รักสุขภาพและได้เดินทางท่องเที่ยวด้วย</p> <p>กลุ่มจังหวัดภาคตะวันออกเฉียงเหนือตอนล่าง ๒ (โขง ชี มูล) จึงได้จัดทำโครงการส่งเสริมการประชาสัมพันธ์ และการตลาด ด้านการท่องเที่ยวและกีฬา กลุ่มจังหวัดภาคตะวันออกเฉียงเหนือตอนล่าง ๒ (โขง ชี มูล) เพื่อประชาสัมพันธ์ให้นักท่องเที่ยวเดินทางท่องเที่ยวเพิ่มมากขึ้น เกิดรายได้จากการท่องเที่ยวในระดับจังหวัดกลุ่มจังหวัดและภูมิภาคเพิ่มมากขึ้น</p>
๕. วัตถุประสงค์ของโครงการ	<p>๑. เพื่อขับเคลื่อนและพัฒนาการท่องเที่ยวให้เกิดเป็นรูปธรรมและยั่งยืน</p> <p>๒. เพื่อสร้างอาชีพและรายได้ให้แก่ประชาชนและชุมชนท้องถิ่นในกลุ่มจังหวัดภาคตะวันออกเฉียงเหนือตอนล่าง ๒</p> <p>๓. เพื่อเผยแพร่ประชาสัมพันธ์การท่องเที่ยวในกลุ่มจังหวัดภาคตะวันออกเฉียงเหนือตอนล่าง ๒</p> <p>๔. เพื่อส่งเสริมการท่องเที่ยวของกลุ่มจังหวัด โดยมุ่งเน้นการประชาสัมพันธ์แหล่งท่องเที่ยวที่สำคัญให้เป็นที่รู้จักแพร่หลายมากยิ่งขึ้น โดยใช้การกีฬาเป็นสื่อเพื่อเชื่อมโยงกับประเทศเพื่อนบ้าน</p>

หัวข้อ	รายละเอียด
๖. ตัวชี้วัดและค่าเป้าหมาย	๑. ร้อยละที่เพิ่มขึ้นของรายได้ทางการท่องเที่ยว ร้อยละ ๒ ๒. ร้อยละที่เพิ่มขึ้นของจำนวนนักท่องเที่ยว ร้อยละ ๒ ๓. จำนวนแหล่งท่องเที่ยวที่ได้รับการพัฒนาเพิ่มขึ้น
๗. พื้นที่เป้าหมาย	กลุ่มจังหวัดภาคตะวันออกเฉียงเหนือตอนล่าง ๒ (จังหวัดอุบลราชธานี, จังหวัดศรีสะเกษ, จังหวัดยโสธร, จังหวัดอำนาจเจริญ)
๘. กิจกรรมหลัก	กิจกรรมเปิดบ้านท่องเที่ยววิถีอีสานใหม่แบบ New Normal ในพื้นที่กลุ่มจังหวัดภาคตะวันออกเฉียงเหนือตอนล่าง ๒
๘.๑ กิจกรรมหลักที่ ๑	พัฒนาการประชาสัมพันธ์และกิจกรรมการท่องเที่ยวและกีฬาเชิงรุกเพื่อรองรับวิถีชีวิตปกติใหม่
งบประมาณ	งบประมาณปี ๖๖ -๖๗ = ๑,๐๐๐,๐๐๐ บาท/ปี (หนึ่งล้านบาทถ้วน)
ผู้รับผิดชอบ	สำนักงานการท่องเที่ยวและกีฬาจังหวัดอุบลราชธานี
หน่วยงานที่เกี่ยวข้อง	สำนักงานการท่องเที่ยวและกีฬาจังหวัดในกลุ่มจังหวัดภาคตะวันออกเฉียงเหนือตอนล่าง ๒
๘.๒ กิจกรรมหลักที่ ๒	พัฒนาสื่อแอปพลิเคชันด้านการท่องเที่ยวกลุ่มจังหวัดภาคตะวันออกเฉียงเหนือตอนล่าง ๒
งบประมาณ	๒,๐๐๐,๐๐๐ บาท (สองล้านบาทถ้วน)
ผู้รับผิดชอบ	สำนักงานการท่องเที่ยวและกีฬาจังหวัดยโสธร
หน่วยงานที่เกี่ยวข้อง	สำนักงานการท่องเที่ยวและกีฬาจังหวัดในกลุ่มจังหวัดภาคตะวันออกเฉียงเหนือตอนล่าง ๒
๘.๓ กิจกรรมหลักที่ ๓	เปิดประสบการณ์ท่องเที่ยว โขง ชี มูล
งบประมาณ	๘,๐๐๐,๐๐๐ บาท (สองล้านบาทถ้วน)
ผู้รับผิดชอบ	สำนักงานการท่องเที่ยวและกีฬาจังหวัดอำนาจเจริญ
หน่วยงานที่เกี่ยวข้อง	สำนักงานการท่องเที่ยวและกีฬาจังหวัดในกลุ่มจังหวัดภาคตะวันออกเฉียงเหนือตอนล่าง ๒
๘.๔ กิจกรรมหลักที่ ๔	ส่งเสริมการท่องเที่ยวเชิงกีฬา Sport Tourism กลุ่มจังหวัดภาคตะวันออกเฉียงเหนือตอนล่าง ๒
งบประมาณ	๔,๐๐๐,๐๐๐ บาท (สองล้านบาทถ้วน)
ผู้รับผิดชอบ	สำนักงานการท่องเที่ยวและกีฬาจังหวัดยโสธร
หน่วยงานที่เกี่ยวข้อง	สำนักงานการท่องเที่ยวและกีฬาจังหวัดในกลุ่มจังหวัดภาคตะวันออกเฉียงเหนือตอนล่าง ๒
๘.๕ กิจกรรมหลักที่ ๕	เปิดบ้านท่องเที่ยววิถีอีสานใหม่แบบ New Normal ในพื้นที่กลุ่มจังหวัดภาคตะวันออกเฉียงเหนือตอนล่าง ๒
งบประมาณ	๒,๐๐๐,๐๐๐ บาท (สองล้านบาทถ้วน)
ผู้รับผิดชอบ	สำนักงานการท่องเที่ยวและกีฬาจังหวัดยโสธร
หน่วยงานที่เกี่ยวข้อง	สำนักงานการท่องเที่ยวและกีฬาจังหวัดในกลุ่มจังหวัดภาคตะวันออกเฉียงเหนือตอนล่าง ๒
๘.๖ กิจกรรมหลักที่ ๖	พัฒนาและส่งเสริมกิจกรรมเมืองกีฬา (อุบลราชธานี SERIE RUN)
งบประมาณ	๘,๐๐๐,๐๐๐ บาท (แปดล้านบาทถ้วน)
ผู้รับผิดชอบ	สำนักงานการกีฬาแห่งประเทศไทยจังหวัดอุบลราชธานี
หน่วยงานที่เกี่ยวข้อง	๑. สำนักงานการกีฬาแห่งประเทศไทยจังหวัดในกลุ่มจังหวัดภาคตะวันออกเฉียงเหนือตอนล่าง ๒ ๒. สำนักงานการท่องเที่ยวและกีฬาจังหวัดในกลุ่มจังหวัดภาคตะวันออกเฉียงเหนือตอนล่าง ๒ ๓. ที่ทำการปกครองจังหวัดอุบลราชธานี ๔. สำนักงานทรัพยากรธรรมชาติและสิ่งแวดล้อมจังหวัดอุบลราชธานี ๕. องค์การบริหารส่วนจังหวัดอุบลราชธานี ๖. เทศบาลนครอุบลราชธานี ๗. มหาวิทยาลัยราชภัฏอุบลราชธานี ๘. สำนักบริหารพื้นที่อนุรักษ์ที่ ๘ ๙. สำนักงานส่งเสริมการปกครองส่วนท้องถิ่นจังหวัดอุบลราชธานี

หัวข้อ	รายละเอียด
๙. หน่วยงานดำเนินการ	๑.สำนักงานการท่องเที่ยวและกีฬาจังหวัดอุบลราชธานี ๒.สำนักงานการท่องเที่ยวและกีฬาจังหวัดยโสธร ๓.สำนักงานการท่องเที่ยวและกีฬาจังหวัดอำนาจเจริญ ๔.สำนักงานการกีฬาแห่งประเทศไทยจังหวัดอุบลราชธานี
๑๐. ระยะเวลาในการดำเนินโครงการ	ประจำปีงบประมาณ พ.ศ. ๒๕๖๖ - ๒๕๖๗
๑๑. งบประมาณ	รวม ๒๖,๐๐๐,๐๐๐ บาท (ยี่สิบหกล้านบาทถ้วน) ปีงบประมาณ พ.ศ. ๒๕๖๖ = ๒๕,๐๐๐,๐๐๐ บาท ปีงบประมาณ พ.ศ. ๒๕๖๗ = ๑,๐๐๐,๐๐๐ บาท
๑๒. ผลผลิต (Output)	๑. รายได้จากการท่องเที่ยวเพิ่มขึ้นร้อยละ ๒ ๒. เยาวชน ประชาชน ที่เข้าร่วมกิจกรรมไม่น้อยกว่า ๓,๐๐๐ คน ๓. การท่องเที่ยวในกลุ่มจังหวัดได้รับการประชาสัมพันธ์ผ่านกิจกรรม คาราวาน ท่องเที่ยวชมวิถีอีสานใหม่ แบบ New Normal ในพื้นที่กลุ่มจังหวัดภาคตะวันออกเฉียงเหนือตอนล่าง ๒
๑๓. ผลลัพธ์จากการดำเนินโครงการ (Outcome)	๑. มีการขับเคลื่อนและพัฒนาการท่องเที่ยวให้เกิดเป็นรูปธรรมและยั่งยืน ๒. สร้างอาชีพและรายได้ให้แก่ประชาชนและชุมชนท้องถิ่นในกลุ่มจังหวัดภาค ตะวันออกเฉียงเหนือตอนล่าง ๒ ๓. การท่องเที่ยวในกลุ่มจังหวัดภาคตะวันออกเฉียงเหนือตอนล่าง ๒ เป็นที่รู้จัก มากยิ่งขึ้น

การจัดทำแบบสรุปโครงการแบบย่อ (Project Brief) ของโครงการภายใต้งบประมาณของ  
กลุ่มจังหวัดภาคตะวันออกเฉียงเหนือตอนล่าง ๒

ประเด็นการพัฒนาในกลุ่มจังหวัด : ประเด็นยุทธศาสตร์ที่ ๓ เพิ่มมูลค่าเศรษฐกิจสร้างสรรค์ด้านการท่องเที่ยวและกีฬา

หัวข้อ	รายละเอียด
๑. ชื่อโครงการสำคัญ	โครงการก่อสร้างพุทธมณฑลอุบลราชธานี
๒. ชื่อแผนงาน	การขยายฐานการตลาดและเพิ่มมูลค่าด้านการท่องเที่ยวและกีฬาเชิงคุณภาพ
๓. แนวทางการพัฒนา	พัฒนาแหล่งท่องเที่ยวเชื่อมโยงสู่ชุมชนและประเทศเพื่อนบ้าน กิจกรรมการท่องเที่ยว กีฬา และส่งเสริมผลิตภัณฑ์ชุมชนรูปแบบใหม่ ในการสร้างมูลค่าเพื่อให้สินค้าการท่องเที่ยว กีฬา และผลิตภัณฑ์ชุมชน
๔. หลักการและเหตุผล	<p><b>นโยบายระดับกลุ่มจังหวัด</b> ตัวชี้วัดความสำเร็จตามเป้าหมายการพัฒนากลุ่มจังหวัด</p> <p>(๑) มูลค่าผลิตภัณฑ์มวลรวมกลุ่มจังหวัดภาคการเกษตรเพิ่มขึ้น ร้อยละ ๓ เมื่อสิ้นสุดแผนการพัฒนา (จากเดิมร้อยละ ๕ ฐานข้อมูลปี ๒๕๖๒ เท่ากับร้อยละ -๕.๖๐)</p> <p>(๒) รายได้จากการท่องเที่ยวเพิ่มขึ้น ร้อยละ ๒ เมื่อสิ้นสุดแผนการพัฒนา (จากเดิมร้อยละ ๓ ฐานข้อมูลปี ๒๕๖๒ เท่ากับร้อยละ -๕.๕๙)</p> <p>(๓) อัตราการขยายตัวภาคบริการเพิ่มขึ้น ร้อยละ ๓ เมื่อสิ้นสุดแผนการพัฒนา (ฐานข้อมูลปี ๒๕๖๒ เท่ากับร้อยละ ๓.๓๓)</p> <p>(๔) อัตราการเปลี่ยนแปลงของพื้นที่ป่าไม้ในกลุ่มจังหวัดเพิ่มขึ้นร้อยละ ๐.๒๐ เมื่อสิ้นสุดแผนการพัฒนา</p> <p>(๕) ร้อยละประชากรที่อยู่ใต้เส้นความยากจนลดลง ร้อยละ ๑๐ เมื่อสิ้นสุดแผนการพัฒนา (ฐานข้อมูลปี ๒๕๖๒ เท่ากับร้อยละ ๙.๗๐)</p> <p><b>แนวทางการพัฒนา</b></p> <p>(๑) พัฒนาแหล่งท่องเที่ยวเชื่อมโยงสู่ชุมชนและประเทศเพื่อนบ้าน กิจกรรมการท่องเที่ยว กีฬา และส่งเสริมผลิตภัณฑ์ชุมชนรูปแบบใหม่ ในการสร้างมูลค่าเพิ่มให้สินค้าการท่องเที่ยว กีฬา และผลิตภัณฑ์ชุมชน</p> <p>(๒) พัฒนาระบบโครงสร้างพื้นฐานและสิ่งอำนวยความสะดวกของแหล่งท่องเที่ยว สถานกีฬา ให้มีคุณภาพภายใต้มาตรฐานเดียวกัน</p> <p>(๓) บริหารจัดการด้านท่องเที่ยวและกีฬา โดยการมีส่วนร่วมจากทุกภาคส่วน</p> <p>(๔) พัฒนาการประชาสัมพันธ์และการตลาดเชิงรุกให้เข้าถึงกลุ่มนักท่องเที่ยวและนักกีฬาที่มีคุณภาพ</p> <p>(๕) สร้างและส่งเสริมการรับรู้มาตรฐานด้านการท่องเที่ยวและกีฬาให้ครอบคลุมผู้เกี่ยวข้องทุกภาคส่วน</p>



หัวข้อ	รายละเอียด
	<p>เพื่อตอบสนองนโยบายระดับประเทศและนโยบายระดับภูมิภาค ในเขตภาคตะวันออกเฉียงเหนือ สำนักงานพระพุทธศาสนาจังหวัดอุบลราชธานี ร่วมกับมูลนิธิพุทธมณฑลอุบลราชธานี ได้เล็งเห็นถึงความสำคัญและเสนอโครงการก่อสร้างสระน้ำประติมากรรมพญานาคพ่นน้ำ บริเวณด้านหน้าโครงการติดถนนแจ้งสนิท จัดตกแต่งภูมิทัศน์ด้วยลานน้ำพุขนาดใหญ่ มีประติมากรรมพญานาค ๙ เศียรพ่นน้ำ โดยพญานาคมีลักษณะเป็นนาไทยลายเขมร แสดงถึงสายสัมพันธ์ไทย-เขมร ซึ่งลานประติมากรรมนี้จะเป็นจุดหมายสำคัญ (Landmark) ของโครงการ ช่วยให้โครงการโดดเด่น ในยามกลางคืนสามารถเล่นแสงสี เพื่อส่งเสริมการท่องเที่ยว เป็นจุดเช็คอินจุดท่องเที่ยว จุดพักผ่อนระหว่างการเดินทาง และเป็นสถานที่จัดกิจกรรมทางพระพุทธศาสนาและกิจกรรมต่าง ๆ ของชาวจังหวัดอุบลราชธานี และเป็นการเพิ่มความหลากหลายและสร้างความพึงพอใจให้กับนักท่องเที่ยว และดึงดูดให้นักท่องเที่ยวเข้ามาท่องเที่ยวอย่างต่อเนื่องและยั่งยืนนอกจากนี้ยังเป็นการเชื่อมโยงการท่องเที่ยวภายในกลุ่มจังหวัดภาคตะวันออกเฉียงเหนือตอนล่าง ๒ และกลุ่มจังหวัดใกล้เคียง รวมทั้งเชื่อมโยงการท่องเที่ยวไปยังประเทศเพื่อนบ้าน จึงมีความจำเป็นต้องการพัฒนาแหล่งท่องเที่ยวทางพระพุทธศาสนาให้มีจำนวนเพิ่มขึ้นและได้มาตรฐาน เพื่อสร้างรายได้เข้าสู่จังหวัดและกลุ่มจังหวัดภาคตะวันออกเฉียงเหนือตอนล่าง ๒</p> <p><b>ความเร่งด่วน :</b> มีความจำเป็นเร่งด่วน และเป็นโครงการต่อเนื่อง</p>
<p><b>๕. วัตถุประสงค์ของโครงการ</b></p>	<ol style="list-style-type: none"> <li>๑. เป็นศูนย์รวมในการประกอบกิจการทางพระพุทธศาสนา</li> <li>๒. เพื่อดำรงไว้ซึ่งอัตลักษณ์แห่งศิลปวัฒนธรรมและประเพณีอันดีงามของชาติ และเอกลักษณ์ท้องถิ่นของภาคอีสานตอนใต้</li> <li>๓. เป็นสถานที่ที่มีความสำคัญของจังหวัดอุบลราชธานี และเป็นแหล่งท่องเที่ยวพักผ่อนหย่อนใจของประชาชน</li> <li>๔. เพื่อเพิ่มจุดท่องเที่ยว แหล่งท่องเที่ยวทางศาสนาและวัฒนธรรมของกลุ่มจังหวัดภาคตะวันออกเฉียงเหนือตอนล่าง ๒ และเมืองรองให้ได้มาตรฐานตามนโยบายของรัฐบาลและให้มีความพร้อมในการรองรับนักท่องเที่ยว</li> <li>๕. เพื่อให้มีนักท่องเที่ยวเข้ามาเที่ยวชมแหล่งท่องเที่ยวทางพระพุทธศาสนาและวัฒนธรรมเพิ่มขึ้น</li> <li>๖. เพื่อสร้างรายได้จากการท่องเที่ยวเข้าสู่จังหวัดและชุมชนภายในกลุ่มจังหวัดภาคตะวันออกเฉียงเหนือตอนล่าง ๒</li> <li>๗. เพื่อเพิ่มขีดความสามารถและศักยภาพในการแข่งขันด้านการท่องเที่ยว</li> </ol>
<p><b>๖. ตัวชี้วัดและค่าเป้าหมาย</b></p>	<p><b>ตัวชี้วัด :</b></p> <ol style="list-style-type: none"> <li>๑. ร้อยละที่เพิ่มขึ้นของรายได้ทางการท่องเที่ยว ร้อยละ ๒</li> <li>๒. ร้อยละที่เพิ่มขึ้นของจำนวนนักท่องเที่ยว ร้อยละ ๒</li> </ol> <p><b>เป้าหมาย :</b> นักท่องเที่ยวทั้งชาวไทย และชาวต่างชาติ นักเรียน และนักศึกษา</p>
<p><b>๗. พื้นที่เป้าหมาย</b></p>	<p>บริเวณโครงการพุทธมณฑลอุบลราชธานี ตำบลก่อเอ้ อำเภอเมืองใน จังหวัดอุบลราชธานี</p>
<p><b>๘. กิจกรรมหลัก</b></p>	<p>พัฒนาแหล่งท่องเที่ยวทางธรรมชาติให้ได้มาตรฐาน</p>
<p><b>๘.๑ กิจกรรมหลักที่ ๑</b></p>	<p>ขุดลอกพุทธมณฑล ไม่น้อยกว่า ๑๗๕,๒๓๓ ตร.ม. (แผนดำเนินการปี ๒๕๖๖)</p>
<p><b>งบประมาณ</b></p>	<p>๒๐,๐๐๐,๐๐๐ บาท (ยี่สิบล้านบาทถ้วน)</p>
<p><b>ผู้รับผิดชอบ</b></p>	<p>สำนักงานพระพุทธศาสนาจังหวัดอุบลราชธานี</p>
<p><b>หน่วยงานที่เกี่ยวข้อง</b></p>	<ol style="list-style-type: none"> <li>๑. โครงการส่งน้ำและบำรุงรักษาชีลำและเขบายล่าง กรมชลประทาน</li> <li>๒. สำนักงานโยธาธิการและผังเมืองจังหวัดอุบลราชธานี</li> </ol>
<p><b>๘.๒ กิจกรรมหลักที่ ๒</b></p>	<p>ป้ายโครงการพุทธมณฑลอุบลราชธานี (แผนดำเนินการปี ๒๕๖๗)</p>
<p><b>งบประมาณ</b></p>	<p>๑,๐๐๐,๐๐๐ บาท (หนึ่งล้านบาทถ้วน)</p>
<p><b>ผู้รับผิดชอบ</b></p>	<p>สำนักงานพระพุทธศาสนาจังหวัดอุบลราชธานี</p>

หัวข้อ	รายละเอียด
หน่วยงานที่เกี่ยวข้อง	๑.มูลนิธิพุทธมณฑลอุบลราชธานี ๒.สำนักงานโยธาธิการและผังเมืองจังหวัดอุบลราชธานี
๘.๓ กิจกรรมหลักที่ ๓	สระน้ำประติมากรรม (แผนดำเนินการปี ๒๕๖๗)
งบประมาณ	๓,๗๘๖,๘๐๐ บาท (สามล้านเจ็ดแสนแปดหมื่นหกพันแปดร้อยบาทถ้วน)
ผู้รับผิดชอบ	สำนักงานพระพุทธศาสนาจังหวัดอุบลราชธานี
หน่วยงานที่เกี่ยวข้อง	๑.มูลนิธิพุทธมณฑลอุบลราชธานี ๒.สำนักงานโยธาธิการและผังเมืองจังหวัดอุบลราชธานี
๘.๔ กิจกรรมหลักที่ ๔	ประติมากรรมพญานาคพ่นน้ำ (แผนดำเนินการปี ๒๕๖๘)
งบประมาณ	๑๐,๐๐๐,๐๐๐ บาท (สิบล้านบาทถ้วน)
ผู้รับผิดชอบ	สำนักงานพระพุทธศาสนาจังหวัดอุบลราชธานี
หน่วยงานที่เกี่ยวข้อง	๑.มูลนิธิพุทธมณฑลอุบลราชธานี ๒.สำนักงานโยธาธิการและผังเมืองจังหวัดอุบลราชธานี
๘.๕ กิจกรรมหลักที่ ๕	ถนนภายในโครงการ (พื้นที่ถนนประมาณ ๒๑,๓๔๗.๓๘ ตร.ม. แผนดำเนินการปี ๒๕๖๙)
งบประมาณ	๑๐,๖๗๓,๗๐๐ บาท (สิบล้านหกแสนเจ็ดหมื่นสามพันเจ็ดร้อยบาทถ้วน)
ผู้รับผิดชอบ	สำนักงานพระพุทธศาสนาจังหวัดอุบลราชธานี
หน่วยงานที่เกี่ยวข้อง	๑.มูลนิธิพุทธมณฑลอุบลราชธานี ๒.สำนักงานโยธาธิการและผังเมืองจังหวัดอุบลราชธานี
๙. หน่วยงานดำเนินการ	๑. สำนักงานพระพุทธศาสนาจังหวัดอุบลราชธานี ๒. มูลนิธิพุทธมณฑลจังหวัดอุบลราชธานี
๑๐. ระยะเวลาในการดำเนินโครงการ	๔ ปี (ประจำปีงบประมาณ พ.ศ. ๒๕๖๖ - ๒๕๖๙)
๑๑. งบประมาณ	๔๕,๔๖๐,๕๐๐ บาท (สี่สิบล้านสี่แสนหกหมื่นห้าร้อยบาทถ้วน) ปีงบประมาณ พ.ศ. ๒๕๖๖ งบประมาณ ๒๐,๐๐๐,๐๐๐ บาท ปีงบประมาณ พ.ศ. ๒๕๖๗ งบประมาณ ๔,๗๘๖,๘๐๐ บาท ปีงบประมาณ พ.ศ. ๒๕๖๘ งบประมาณ ๑๐,๐๐๐,๐๐๐ บาท ปีงบประมาณ พ.ศ. ๒๕๖๙ งบประมาณ ๑๐,๖๗๓,๗๐๐ บาท
๑๒. ผลผลิต (Output)	๑. หน่วยงานในกลุ่มจังหวัดภาคตะวันออกเฉียงเหนือตอนล่าง ๒ มีแหล่งท่องเที่ยวทางพระพุทธศาสนา ศิลปะและวัฒนธรรมเพิ่มขึ้น ๒. มีนักท่องเที่ยวเข้ามาเที่ยวชม ไม่ต่ำกว่า ๒๐,๐๐๐ คนต่อปี ๓. รายได้จากการท่องเที่ยวเข้าสู่จังหวัดและชุมชนในกลุ่มจังหวัดภาคตะวันออกเฉียงเหนือตอนล่าง ๒ ไม่ต่ำกว่า ปีละ ๒,๐๐๐,๐๐๐ บาท
๑๓. ผลลัพธ์จากการดำเนินโครงการ (Outcome)	๑. สร้างรายได้จากการท่องเที่ยวเข้าสู่กลุ่มจังหวัดภาคตะวันออกเฉียงเหนือตอนล่าง ๒ และชุมชน ๒. แหล่งท่องเที่ยวทางศาสนา ศิลปะและวัฒนธรรมในกลุ่มจังหวัดภาคตะวันออกเฉียงเหนือตอนล่าง ๒ และพุทธมณฑลจังหวัดอุบลราชธานีเป็นที่รู้จักและได้รับความสนใจมากยิ่งขึ้น ๓. เพิ่มขีดความสามารถและศักยภาพในการแข่งขันด้านการท่องเที่ยว ๔. มีแหล่งท่องเที่ยวและแหล่งเรียนรู้ด้านศาสนา ศิลปะและวัฒนธรรม

การจัดทำแบบสรุปโครงการแบบย่อ (Project Brief) ของโครงการภายใต้งบประมาณของ  
กลุ่มจังหวัดภาคตะวันออกเฉียงเหนือตอนล่าง ๒

ประเด็นการพัฒนากลุ่มจังหวัด : ประเด็นยุทธศาสตร์ที่ ๓ เพิ่มมูลค่าเศรษฐกิจสร้างสรรค์ด้านการท่องเที่ยวและกีฬา

หัวข้อ	รายละเอียด
๑. ชื่อโครงการสำคัญ	โครงการพัฒนาแหล่งท่องเที่ยวพุทธอุทยานหลวงปู่มั่น ภูริทัตโต อุทยานบึงบัวหนองซอน อุบลราชธานี
๒. ชื่อแผนงาน	การขยายฐานการตลาดและเพิ่มมูลค่าด้านการท่องเที่ยวและกีฬาเชิงคุณภาพ
๓. แนวทางการพัฒนา	พัฒนาแหล่งท่องเที่ยวเชื่อมโยงสู่ชุมชนและประเทศเพื่อนบ้าน กิจกรรมการท่องเที่ยว กีฬา และส่งเสริมผลิตภัณฑ์ชุมชนรูปแบบใหม่ ในการสร้างมูลค่าเพื่อให้สินค้า การท่องเที่ยว กีฬา และผลิตภัณฑ์ชุมชน
๔. หลักการและเหตุผล	<p>อุตสาหกรรมการท่องเที่ยวเป็นเครื่องมือในการช่วยกระตุ้นเศรษฐกิจ ซึ่งเป้าหมายการพัฒนาการท่องเที่ยวของรัฐบาล คือการเป็นจุดหมายปลายทางทางการท่องเที่ยวระดับโลก หรือเป็นแม่เหล็กของการท่องเที่ยวระดับโลก สำหรับการส่งเสริมการท่องเที่ยวเมืองรองและชุมชน จังหวัดอุบลราชธานีถือเป็นเมืองรองด้านการท่องเที่ยว เป็นจังหวัดหลักของอีสานใต้ เป็นศูนย์กลางความเจริญเป็นจังหวัดที่ได้รับการส่งเสริมจากการท่องเที่ยวแห่งประเทศไทยให้เป็นจังหวัด ที่มีศักยภาพด้านการท่องเที่ยวอยู่ในลำดับต้น ๆ ของภาคตะวันออกเฉียงเหนือ โดยเฉพาะการส่งเสริมสนับสนุนด้านการท่องเที่ยวและด้านวัฒนธรรม</p> <p>องค์การการศึกษา วิทยาศาสตร์ และวัฒนธรรมแห่งสหประชาชาติ หรือองค์การยูเนสโก (UNESCO) ได้ประกาศให้องค์หลวงปู่มั่น ภูริทัตโต เป็นบุคคลสำคัญของโลก และรัฐบาลได้กำหนดให้มีกิจกรรมเฉลิมฉลองเนื่องในวาระครบรอบ ๑๕๐ ปี ชาตกาล (๒๐ มกราคม ๒๕๖๓) ในปี พ.ศ. ๒๕๖๓ - ๒๕๖๔ และเนื่องจากองค์หลวงปู่มั่น ภูริทัตโต เป็นผู้มีความสำคัญในการเผยแผ่พระพุทธศาสนาในสถานที่ต่างๆ หากสามารถพัฒนาอุทยานบึงบัวหนองซอนอุบลราชธานีให้แหล่งท่องเที่ยว ที่เชื่อมโยงกับองค์หลวงปู่มั่น ภูริทัตโต จะสามารถดึงดูดนักท่องเที่ยวทั้งชาวไทยและชาวต่างประเทศอันจะทำให้เกิดการค้ำจุนการลงทุนและการกระตุ้นเศรษฐกิจในภาพรวมเป็นอย่างดี</p> <p>หน่วยงานภาครัฐและภาคเอกชน ตลอดจนผู้มีจิตอาสาทั่วไปได้เล็งเห็นว่าบึงหนองซอนซึ่งเป็นแหล่งน้ำสาธารณะขนาดใหญ่ตั้งอยู่ติดแนวเขตติดกับวิทยาลัยเกษตรและเทคโนโลยีอุบลราชธานีในพื้นที่ปกครองของบ้านหนองช้าง หมู่ที่ ๗ ตำบลหนองซอน อำเภอเมืองอุบลราชธานี จังหวัดอุบลราชธานี และอยู่ในเขตบริการขององค์การบริหารส่วนตำบลหนองซอน มีเนื้อที่พื้นดินและพื้นน้ำ ประมาณ ๕๑๒ ไร่ มีความเหมาะสมที่จะพัฒนาให้เป็นแหล่งท่องเที่ยว จึงได้ร่วมกันระดมแนวความคิดและสรรพกำลังตลอดจนทรัพยากรต่างๆเท่าที่จะสามารถกระทำได้ โดยเริ่มต้นมาตั้งแต่ ปี พ.ศ. ๒๕๕๓ และพัฒนาเริ่มเป็นรูปธรรมในปี พ.ศ. ๒๕๕๘ เมื่อสำนักงบประมาณได้จัดสรรงบประมาณให้กรมชลประทาน จำนวน ๕๐ ล้านบาท ดำเนินการขุดลอกและก่อสร้างอาคารควบคุมน้ำจนแล้วเสร็จพร้อมที่จะพัฒนาเป็นอุทยานบึงบัวหนองซอนอุบลราชธานีสอดรับภารกิจและยุทธศาสตร์ด้านการท่องเที่ยวทุกด้านของจังหวัดอุบลราชธานี ภายใต้กรอบแนวคิด “ราษฎร์ร่วมแรง รัฐพัฒนาเชิงบูรณาการ” ตามหลักปรัชญาเศรษฐกิจพอเพียง โดยในแต่ละปีมีการจัดกิจกรรมในพื้นที่อุทยานบึงบัวหนองซอนหลายกิจกรรม เช่น งานประเพณีลอยกระทง กิจกรรมปั่นจักรยาน กิจกรรมปลูกป่า การปฏิบัติธรรมนั่งวิปัสณา เป็นต้น โดยเฉลี่ยมีนักท่องเที่ยว/ประชาชนเข้าไปใช้บริการและทำกิจกรรมต่างๆ ในพื้นที่อุทยานบึงบัวหนองซอนอุบลราชธานี จำนวน ๕๐,๐๐๐ คนต่อปี โดยประมาณ แต่ขณะนี้สภาพทั่วไปโดยรอบบริเวณบึงหนองซอนยังไม่เหมาะสมรองรับด้านการท่องเที่ยวที่ครบวงจร จึงได้จัดทำโครงการพัฒนาแหล่งท่องเที่ยวพุทธอุทยานหลวงปู่มั่น ภูริทัตโต อุทยานบึงบัวหนองซอนอุบลราชธานีขึ้น</p>

หัวข้อ	รายละเอียด
	ความเร่งด่วน : (ระบุระดับความจำเป็นเร่งด่วน) เนื่องจากเดิมบึงหนองขอนมีสภาพพื้นดินแข็งถูกปกคลุมไปด้วยวัชพืชและมีการหมักหมมทับถมของโคลนตมและสวะตลอดจนวัชพืชหลายชั้น หากไม่ได้รับการพัฒนาเป็นกรณีเร่งด่วนอาจก่อให้เกิดเป็นแหล่งเสื่อมโทรม จึงได้ดำเนินโครงการพัฒนาแหล่งท่องเที่ยวพุทธอุทยานหลวงปู่มั่น ภูริทัตโต อุทยานบึงบัวหนองขอนอุบลราชธานี เพื่อพัฒนาให้เป็นแหล่งท่องเที่ยวที่มีศักยภาพและเชิดชูเกียรติคุณหลวงปู่มั่น ภูริทัตโต ซึ่งองค์การยูเนสโกประกาศยกย่องพระอาจารย์มั่น ภูริทัตโต เป็นบุคคลสำคัญของโลก สาขาสันติภาพ ซึ่งจะเสริมสร้างมูลค่าเพิ่มให้เกิดขึ้นกับบึงหนองขอนแห่งนี้ให้ยั่งยืนตลอดไป
๕. วัตถุประสงค์ของโครงการ	๑. เพื่อพัฒนาให้เป็นแหล่งท่องเที่ยวที่มีศักยภาพและสามารถกระจายรายได้สู่ชุมชน ๒. เพื่อพัฒนาสิ่งอำนวยความสะดวกด้านการท่องเที่ยวในแหล่งท่องเที่ยวพุทธอุทยานหลวงปู่มั่น ภูริทัตโต อุทยานบึงบัวหนองขอนอุบลราชธานี ๓. เพื่อเชิดชูเกียรติคุณหลวงปู่มั่น ภูริทัตโต ซึ่งองค์การยูเนสโกประกาศยกย่องพระอาจารย์มั่น ภูริทัตโต เป็นบุคคลสำคัญของโลก สาขาสันติภาพ
๖. ตัวชี้วัดและค่าเป้าหมาย	๑. รายได้จากการท่องเที่ยวเพิ่มขึ้นร้อยละ ๒ ต่อปี ๒. ร้อยละที่เพิ่มขึ้นของจำนวนนักท่องเที่ยวร้อยละ ๒ ๓. จำนวนแหล่งท่องเที่ยวที่ได้รับการพัฒนาเพิ่มขึ้น ๑ แห่ง
๗. พื้นที่เป้าหมาย	อุทยานบึงบัวหนองขอน บ้านหนองข้าง ตำบลหนองซอน อ.เมือง จ.อุบลราชธานี
๘. กิจกรรมหลัก	พัฒนาแหล่งท่องเที่ยวพุทธอุทยานหลวงปู่มั่น ภูริทัตโต อุทยานบึงบัวหนองขอน อุบลราชธานี
๘.๑ กิจกรรมหลักที่ ๑	พัฒนาแหล่งท่องเที่ยวพุทธอุทยานหลวงปู่มั่น ภูริทัตโต อุทยานบึงบัวหนองขอน อุบลราชธานี
งบประมาณ	๕๔,๔๑๑,๘๐๐ บาท (ห้าสิบล้านสี่แสนหนึ่งหมื่นหนึ่งพันแปดร้อยบาทถ้วน)
ผู้รับผิดชอบ	๑. สำนักงานการท่องเที่ยวและกีฬาจังหวัดอุบลราชธานี ๒. องค์การบริหารส่วนตำบลหนองซอน
หน่วยงานที่เกี่ยวข้อง	๑. สำนักงานจังหวัดอุบลราชธานี ๒. สำนักงานวัฒนธรรมจังหวัดอุบลราชธานี ๓. สำนักงานพระพุทธศาสนาจังหวัดอุบลราชธานี ๔. สำนักงานส่งเสริมการปกครองท้องถิ่นจังหวัดอุบลราชธานี ๕. องค์การบริหารส่วนตำบลหนองซอน
๙. หน่วยงานดำเนินการ	๑. สำนักงานการท่องเที่ยวและกีฬาจังหวัดอุบลราชธานี ๒. องค์การบริหารส่วนตำบลหนองซอน
๑๐. ระยะเวลาในการดำเนินโครงการ	ประจำปีงบประมาณ พ.ศ. ๒๕๖๖
๑๑. งบประมาณ	๕๔,๔๑๑,๘๐๐ บาท (ห้าสิบล้านสี่แสนหนึ่งหมื่นหนึ่งพันแปดร้อยบาทถ้วน)
๑๒. ผลผลิต (Output)	๑. ถนน คสล. รอบอุทยานบึงบัวหนองขอนอุบลราชธานี ระยะทาง ๖,๐๕๑ เมตร ๒. สะพาน คสล. ขนาด ๘.๐๐ x ๖๐.๐๐ เมตร ๓. เสนสำหรับเดินวิ่งออกกำลังกาย ขนาด ๒.๐๐ x ๔,๐๐๐.๐๐ เมตร ๔. ศาลาที่พักรอบอุทยานบึงบัวฯ ขนาด ๔.๐๐ x ๔.๐๐ ม. จำนวน ๘ หลัง ๕. งานติดตั้งระบบไฟฟ้าแสงสว่างสาธารณะรอบอุทยานบึงบัวฯ จำนวน ๑๕๐ จุด ๖. ปรับปรุงภูมิทัศน์รอบอุทยานบึงบัวฯ
๑๓. ผลลัพธ์จากการดำเนินโครงการ (Outcome)	๑. นักท่องเที่ยวเพิ่มขึ้น จำนวน ๘๐,๐๐๐ คน/ปี ๒. รายได้จากการท่องเที่ยวเพิ่มขึ้นร้อยละ ๒ ๓. แหล่งท่องเที่ยวได้รับการพัฒนา

การจัดทำแบบสรุปโครงการแบบย่อ (Project Brief) ของโครงการภายใต้งบประมาณของ  
กลุ่มจังหวัดภาคตะวันออกเฉียงเหนือตอนล่าง ๒

ประเด็นการพัฒนากลุ่มจังหวัด : เพิ่มมูลค่าเศรษฐกิจสร้างสรรค์ด้านการท่องเที่ยวและกีฬา

หัวข้อ	รายละเอียด
๑. ชื่อโครงการสำคัญ	โครงการพัฒนาโครงสร้างพื้นฐานเชื่อมโยงการคมนาคมขนส่งเพื่อการท่องเที่ยว
๒. ชื่อแผนงาน	การขยายฐานการตลาดและเพิ่มมูลค่าด้านการท่องเที่ยวและกีฬาเชิงคุณภาพ
๓. แนวทางการพัฒนา	พัฒนาระบบโครงสร้างพื้นฐาน สิ่งอำนวยความสะดวก ความปลอดภัย ของแหล่งท่องเที่ยวให้มีคุณภาพภายใต้มาตรฐานการท่องเที่ยวของกรมการท่องเที่ยว กระทรวงการท่องเที่ยวและกีฬา สถานกีฬาให้มีคุณภาพภายใต้มาตรฐานกีฬาสากล และมาตรฐานระบบโครงสร้างพื้นฐานตามมาตรฐานของหน่วยงานที่เกี่ยวข้อง
๔. หลักการและเหตุผล	กลุ่มจังหวัดภาคตะวันออกเฉียงเหนือตอนล่าง ๒ (อุบลราชธานี ศรีสะเกษ ยโสธร และอำนาจเจริญ) เป็นกลุ่มจังหวัดฯ ที่มีแหล่งท่องเที่ยว ทางวัฒนธรรมและประเพณีที่หลากหลาย รวมถึงแหล่งท่องเที่ยวทางธรรมชาติที่กระจายอยู่ทั่วทั้งจังหวัดภายในกลุ่มจังหวัดฯ โดยในแต่ละปีมีนักท่องเที่ยวเดินทางมาเยือนกลุ่มจังหวัดฯ เป็นจำนวนมาก ซึ่งเป็นการเดินทางเข้าแหล่งท่องเที่ยวจะเป็นการเดินทางโดยรถยนต์ แต่เนื่องจากปัจจุบันระบบโครงข่ายคมนาคมขนส่งของกลุ่มจังหวัดฯ ได้ผ่านการใช้งานมาเป็นระยะเวลาอันยาวนานทำให้มีสภาพชำรุดเสียหาย และด้วยขนาดพื้นที่ของกลุ่มจังหวัดฯ ที่มีขนาดกว้างใหญ่ ทำให้งบประมาณที่ใช้บำรุงรักษาเส้นทางไม่เพียงพอ ดังนั้น เพื่อเป็นการอำนวยความสะดวกปลอดภัยแก่นักท่องเที่ยวที่จะเดินทางมาที่กลุ่มจังหวัดฯ กลุ่มจังหวัดฯ จึงต้องเร่งดำเนินการปรับปรุงก่อสร้างบูรณะเส้นทางให้สามารถสัญจรไปมาได้อย่างสะดวก เพื่ออำนวยความสะดวกปลอดภัยให้นักท่องเที่ยว และหากการสัญจรสะดวกจะดึงดูดให้นักท่องเที่ยวเข้ามาท่องเที่ยวอย่างต่อเนื่อง และทำให้นักท่องเที่ยวมีความอยากกลับมาท่องเที่ยวยังกลุ่มจังหวัดฯ อีกครั้ง ซึ่งจะส่งผลให้เกิดรายได้หมุนเวียนในกลุ่มจังหวัดเป็นจำนวนมาก
๕. วัตถุประสงค์ของโครงการ	๑. เพื่อพัฒนาปรับปรุงเส้นทางให้มีมาตรฐาน ๒. เพื่อสนับสนุนการท่องเที่ยว ๓. เพื่อสนับสนุนการเดินทางของประชาชน และนักท่องเที่ยวให้ได้รับความสะดวกรวดเร็ว และปลอดภัยในการเดินทาง ๔. เพื่อพัฒนาเส้นทางท่องเที่ยวใหม่กลุ่มฯ จังหวัดอุบลราชธานี ศรีสะเกษ ยโสธร อำนาจเจริญ
๖. ตัวชี้วัดและค่าเป้าหมาย	ตัวชี้วัด : ๑. ร้อยละที่เพิ่มขึ้นของรายได้ทางการท่องเที่ยว ร้อยละ ๒ ต่อปี ๒. ร้อยละที่เพิ่มขึ้นของจำนวนนักท่องเที่ยว ร้อยละ ๒ ต่อปี ๓. จำนวนเส้นทางเชื่อมโยงแหล่งท่องเที่ยวได้รับการพัฒนา ปรับปรุง แก้ไข จำนวน ๔ เส้นทาง เป้าหมาย : นักท่องเที่ยวทั้งชาวไทย และชาวต่างชาติ นักเรียน และนักศึกษา
๗. พื้นที่เป้าหมาย	กลุ่มจังหวัดภาคตะวันออกเฉียงเหนือตอนล่าง ๒
๘. กิจกรรมหลัก	ยกระดับมาตรฐานทางหลวง สนับสนุนการท่องเที่ยว

หัวข้อ	รายละเอียด
๘.๑ กิจกรรมหลักที่ ๑	๑. ก่อสร้างทางหลวงพัฒนาพื้นที่ระดับภาคทางหลวงหมายเลข ๒๓๕๑ ตอนควบคุม ๐๑๐๐ ตอน พล ไผ่ - แห้วโปนเมือง ระหว่าง กม.๑๘+๓๐๐ - กม.๒๐+๓๐๐
งบประมาณ	งบประมาณ พ.ศ. ๒๕๖๖ = ๖๐,๐๐๐,๐๐๐ บาท
ผู้รับผิดชอบ	แขวงทางหลวงยโสธร
	๒. โครงการปรับปรุงการแบ่งทิศทางการจราจรเพื่อความปลอดภัย ทางหลวงหมายเลข ๒๙๒ ตอน ควบคุม ๐๑๐๐ ตอน ทางเลี่ยงเมืองยโสธร ระหว่าง กม.๓+๔๐๐ - กม.๖+๒๐๐
งบประมาณ	งบประมาณ พ.ศ. ๒๕๖๖ = ๖๐,๐๐๐,๐๐๐ บาท
ผู้รับผิดชอบ	แขวงทางหลวงยโสธร
	๓. งานปรับปรุงและซ่อมแซมไหล่ทาง ทางเท้า ทางเชื่อมและเกาะแบ่งถนน ทางหลวงหมายเลข ๒๓ ตอนควบคุม ๐๔๐๒ ตอน ยโสธร - บ้านย้อย ระหว่าง กม.๑๘๐+๕๔๐ - กม.๑๘๐+๘๘๐
งบประมาณ	งบประมาณ พ.ศ. ๒๕๖๖ = ๖,๒๐๐,๐๐๐ บาท
ผู้รับผิดชอบ	แขวงทางหลวงยโสธร
	๔. ปรับปรุงผิวทางแอสฟัลต์คอนกรีต ทางหลวงหมายเลข ๒๑๒๗ ตอนควบคุม ๐๑๐๐ ตอน คีวาลัย - สำโรงเกียรติ ระหว่าง กม. ๐+๐๐๐- กม.๔+๒๑๕
งบประมาณ	งบประมาณ พ.ศ. ๒๕๖๖ = ๒๒,๑๐๐,๐๐๐ บาท
ผู้รับผิดชอบ	แขวงทางหลวงศรีสะเกษที่ ๒
	๕. ปรับปรุงผิวทางแอสฟัลต์คอนกรีต ทางหลวงหมายเลข ๒๒๑ ตอนควบคุม ๐๑๐๓ ตอน แยกการ ช่าง - เขิงันไดเขาพระวิหาร ระหว่าง กม.๘๗+๑๕๐-กม ๙๒+๖๐๐
งบประมาณ	งบประมาณ พ.ศ. ๒๕๖๖ = ๒๘,๔๘๘,๐๐๐ บาท
ผู้รับผิดชอบ	แขวงทางหลวงศรีสะเกษที่ ๒
	๖. ปรับปรุงผิวทางแอสฟัลต์คอนกรีต ทางหลวงหมายเลข ๒๑๒๘ ตอนขุนหาญ - กันทรอม ระหว่าง กม.๑+๖๐๔ - กม. ๕ +๘๘๖ (เป็นตอนๆ) ปริมาณงาน ๒.๒๐๓ กม.
งบประมาณ	งบประมาณ พ.ศ. ๒๕๖๖ = ๗,๕๐๐,๐๐๐ บาท
ผู้รับผิดชอบ	แขวงทางหลวงศรีสะเกษที่ ๒
	๗. งานขยายไหล่ทาง ทางหลวงหมายเลข ๒๑๑๒ ตอนควบคุม ๐๒๐๐ ตอน หนามแท่ง - โขงเจียม ระหว่าง กม.๗๗+๔๐๐ - กม.๘๐+๐๐๐
งบประมาณ	งบประมาณ พ.ศ. ๒๕๖๗ = ๕๐,๐๐๐,๐๐๐ บาท
ผู้รับผิดชอบ	แขวงทางหลวงอุบลราชธานีที่ ๒
	๘. ขยายทางจราจร หมายเลขทางหลวง ๒๐๘๕ ตอน กันทรลักษ์ - กันทรารมย์ กม.๑+๐๐๐ - กม. ๑๐+๐๐๐ (เป็นตอนๆ)
งบประมาณ	งบประมาณ พ.ศ. ๒๕๖๗ = ๓๕,๐๐๐,๐๐๐ บาท
ผู้รับผิดชอบ	แขวงทางหลวงศรีสะเกษที่ ๒
	๙. ปรับปรุงด้านเราคณิตขอบทาง ทางหลวงหมายเลข ๒๓๓๕ ตอน ภูมิซรอล - สำโรงเกียรติ ระหว่าง กม.๒๒+๕๐๐ - กม.๒๓+๕๐๐
งบประมาณ	งบประมาณ พ.ศ. ๒๕๖๗ = ๒๐,๐๐๐,๐๐๐ บาท
ผู้รับผิดชอบ	แขวงทางหลวงศรีสะเกษที่ ๒
	๑๐. ขยายทางจราจร ทางหลวงหมายเลข ๒๒๔๘ ตอน บ้านด่าน - ซำหวาย ระหว่าง กม.๒๙+๗๐๐ - กม.๓๑+๕๐๐
งบประมาณ	งบประมาณ พ.ศ. ๒๕๖๗ = ๔๐,๐๐๐,๐๐๐ บาท

หัวข้อ	รายละเอียด
ผู้รับผิดชอบ	แขวงทางหลวงศรีสะเกษ ที่ ๒
	๑๑. ปรับปรุงไหล่ทาง ทางหลวงหมายเลข ๒๒๔๘ ตอน บ้านด่าน - ซ้ำหวาย ระหว่าง กม.๓๖+๕๐๐ - กม.๓๙+๕๐๐
งบประมาณ	งบประมาณ พ.ศ. ๒๕๖๗ = ๓๐,๐๐๐,๐๐๐ บาท
ผู้รับผิดชอบ	แขวงทางหลวงศรีสะเกษ ที่ ๒
งบประมาณ	๑๘๔,๒๘๘,๐๐๐ บาท
ผู้รับผิดชอบ	แขวงทางหลวงยโสธร,แขวงทางหลวงศรีสะเกษที่ ๒
หน่วยงานที่เกี่ยวข้อง	๑.สำนักงานทางหลวงที่ ๙ (อุบลราชธานี) กรมทางหลวง ๒. แขวงทางหลวงศรีสะเกษที่ ๒
๙. หน่วยงานดำเนินการ	๑.แขวงทางหลวงยโสธร ๒.แขวงทางหลวงอุบลราชธานีที่ ๒ ๓.แขวงทางหลวงศรีสะเกษที่ ๒
๑๐. ระยะเวลาในการดำเนินโครงการ	ประจำปีงบประมาณ พ.ศ. ๒๕๖๖ - ๒๕๖๗
๑๑. งบประมาณ	รวม ๓๕๙,๒๘๘,๐๐๐ บาท ประจำปีงบประมาณ พ.ศ. ๒๕๖๖ = ๑๘๔,๒๘๘,๐๐๐ บาท ประจำปีงบประมาณ พ.ศ. ๒๕๖๗ = ๑๗๕,๐๐๐,๐๐๐ บาท
๑๒. ผลผลิต (Output)	ทำให้ถนนได้มาตรฐานเพิ่มขึ้น จำนวน ๑๑ สายทาง
๑๓. ผลลัพธ์จากการดำเนินโครงการ (Outcome)	จากการที่ถนนได้รับการปรับปรุงให้ได้มาตรฐานเพิ่มขึ้น ๑๑ สายทาง ทำให้ชีวิตความเป็นอยู่ประชาชนในพื้นที่ดีขึ้น การเดินทางของประชาชน และนักท่องเที่ยวได้รับความสะดวก รวดเร็ว และปลอดภัย และเป็นการสนับสนุนการท่องเที่ยวในกลุ่มจังหวัด และในภูมิภาค

การจัดทำแบบสรุปโครงการแบบย่อ (Project Brief) ของโครงการภายใต้งบประมาณของ  
กลุ่มจังหวัดภาคตะวันออกเฉียงเหนือตอนล่าง ๒

ประเด็นการพัฒนาในกลุ่มจังหวัด : ประเด็นยุทธศาสตร์ที่ ๓ เพิ่มมูลค่าเศรษฐกิจสร้างสรรค์ด้านการท่องเที่ยวและกีฬา

หัวข้อ	รายละเอียด
๑. ชื่อโครงการสำคัญ	โครงการพัฒนากลุ่มท่องเที่ยวเชิงธรรมชาติ (ภาคอีสานตอนล่าง ๒)
๒. ชื่อแผนงาน	การขยายฐานการตลาดและเพิ่มมูลค่าด้านการท่องเที่ยวและกีฬาเชิงคุณภาพ
๓. แนวทางการพัฒนา	พัฒนาระบบโครงสร้างพื้นฐาน สิ่งอำนวยความสะดวก ความปลอดภัย ของแหล่งท่องเที่ยวให้มีคุณภาพภายใต้มาตรฐานการท่องเที่ยวของกรมการท่องเที่ยว กระทรวงการท่องเที่ยวและกีฬา สถานกีฬาให้มีคุณภาพภายใต้มาตรฐานกีฬาสากล และมาตรฐานระบบโครงสร้างพื้นฐานตามมาตรฐานของหน่วยงานที่เกี่ยวข้อง
๔. หลักการและเหตุผล	<p>เขตรักษาพันธุ์สัตว์ป่าห้วยศาลามีพื้นที่ประมาณ ๓๘๐ ตารางกิโลเมตร หรือ ๒๓๗,๕๐๐ ไร่ ครอบคลุมพื้นที่ ๖ ตำบล ในเขต ๓ อำเภอ ได้แก่ ตำบลดงรัก ตำบลโคกตาล และตำบลไพรพัฒนา อำเภอกุสิงห์ ตำบลห้วยจันทร์ และตำบลกันทรอม อำเภอนายูง ตำบลปรือใหญ่ อำเภอน้ำขุ่น จังหวัดศรีสะเกษ โดยที่บริเวณทิศใต้ของเขตรักษาพันธุ์สัตว์ป่าห้วยศาลา จรดแนวเขตประเทศกัมพูชา สภาพภูมิประเทศโดยทั่วไปมีลักษณะเป็นเทือกเขาสลับซับซ้อนทางตอนใต้และลาดลงทางทิศเหนือ ปกคลุมด้วยป่าดิบแล้ง ป่าเต็งรัง ป่าเบญจพรรณ เป็นพื้นที่อุดมสมบูรณ์ไปด้วยพรรณไม้นานาชนิดจึงกลายเป็นส่วนหนึ่งของที่อยู่อาศัยให้เหล่าสัตว์ป่ามีแหล่งท่องเที่ยวทางธรรมชาติที่สวยงามในแต่ละปี มีนักท่องเที่ยวเข้ามาเที่ยวชมเพิ่มขึ้นทุกปี ซึ่งการท่องเที่ยวเรียนรู้ด้านสัตว์ป่า เป็นการท่องเที่ยวเชิงคุณภาพที่เน้นการศึกษาเรียนรู้ชีวิตสัตว์ป่าและธรรมชาติ มากกว่าเน้นปริมาณนักท่องเที่ยว เป็นการพัฒนาทางเลือกของการท่องเที่ยวเพิ่มขึ้น และรองรับการท่องเที่ยวตามชีวิตวิถีใหม่ (New Normal) ที่จะเกิดภายหลังสถานการณ์การระบาดของโรคติดเชื้อไวรัสโคโรนา ๒๐๑๙ พ.ศ. ๒๕๖๓ โครงการพัฒนาศักยภาพแหล่งท่องเที่ยวเรียนรู้ด้านสัตว์ป่า จึงเป็นการเพิ่มความสามารถในการแข่งขัน เพิ่มทางเลือกให้กับนักท่องเที่ยว และเป็นอีกหนึ่งกิจกรรมในการใช้ทรัพยากรชีวภาพด้านสัตว์ป่าที่ก่อให้เกิดการเรียนรู้ ตลอดจนนำไปสู่การอนุรักษ์ทรัพยากรธรรมชาติและสัตว์ป่าให้ดำรงอยู่ได้ ซึ่งเป็นการใช้ประโยชน์อย่างยั่งยืน ที่นำมาซึ่งผลประโยชน์ทางเศรษฐกิจและสังคม ทั้งระดับท้องถิ่นและระดับประเทศ สามารถสร้างงาน สร้างอาชีพพร้อมๆ กับการสร้างจิตสำนึกในการอนุรักษ์ทรัพยากร ธรรมชาติ ดังนั้นการส่งเสริมการท่องเที่ยวเรียนรู้ด้านสัตว์ป่า จึงมีความจำเป็นต้องดำเนินการอย่างจริงจังเป็นรูปธรรม เพื่อให้การใช้ศักยภาพด้านทรัพยากรสัตว์ป่าของประเทศ มีความคุ้มค่า สามารถสนองผลประโยชน์ทางด้านเศรษฐกิจแก่ประเทศอย่างยั่งยืน</p> <p>โครงการพัฒนาสิ่งอำนวยความสะดวกเพื่อบริการนักท่องเที่ยวให้เหมาะสมกับสภาพพื้นที่อนุรักษ์สัตว์ป่า เป็นการยกระดับการท่องเที่ยว การอำนวยความสะดวก และรองรับนักท่องเที่ยวที่เข้ามาท่องเที่ยวได้อย่างมีประสิทธิภาพเป็นการสร้างความประทับใจ ความพึงพอใจ และสร้างความเชื่อมั่นแก่นักท่องเที่ยวโดยควบคู่ไปกับการให้บริการ/การสร้างความรู้และความเข้าใจด้านการท่องเที่ยวเชิงอนุรักษ์ที่สามารถดูแลรักษาทรัพยากรธรรมชาติได้อย่างเหมาะสม และส่งเสริมการท่องเที่ยวตามศักยภาพของพื้นที่ จุดเน้น เพื่อเพิ่มนวัตกรรมบริการท่องเที่ยวที่มีความหลากหลาย ตอบสนองกลุ่มเป้าหมาย พัฒนาแหล่งท่องเที่ยวให้ได้มาตรฐาน ส่งเสริมกิจกรรมการท่องเที่ยวที่เชื่อมโยงในลักษณะเครือข่าย เพื่อกระจายนักท่องเที่ยวจากเมืองหลักไปสู่เมืองรอง ชุมชน และท้องถิ่น ซึ่งเป็นปัจจัยหนึ่งในการสนับสนุนโครงการพัฒนาเศรษฐกิจ ทำให้มีการหมุนเวียนของเศรษฐกิจภายในจังหวัด กลุ่มจังหวัด และมีกระแสกระจายรายได้สู่ชุมชนและประชาชนในพื้นที่มีรายได้เพิ่มขึ้นซึ่งสอดคล้องนโยบายสำคัญด้านการส่งเสริมการสร้างความสามารถในการแข่งขันของประเทศ พื้นที่อนุรักษ์สัตว์ป่า ได้แก่ เขตรักษาพันธุ์สัตว์ป่า เขตห้ามล่าสัตว์ป่า และศูนย์ศึกษาธรรมชาติ และสัตว์ป่า เป็นเสมือนห้องเรียนธรรมชาติกลางแจ้งที่พร้อมจะให้ผู้สนใจหาความรู้ ความเข้าใจทางธรรมชาติวิทยาต่าง ๆ โดยการศึกษาเรื่องราวเกี่ยวกับธรรมชาติและสัตว์ป่า ได้จากของจริงที่มีอยู่ในพื้นที่ และที่สร้างขึ้นใหม่เพิ่มเติมให้ครบเรื่องราว ก่อให้เกิดความรู้ ความเข้าใจที่ถูกต้องด้านธรรมชาติวิทยา การอนุรักษ์สัตว์ป่าแก่ผู้พบเห็น ทำให้เกิดความสนใจและติดตามศึกษาต่อจนก่อให้เกิดความนิยมชมชอบและความสำนึกในคุณค่าของธรรมชาติ หรือสัตว์ป่า ส่งผลให้เกิด ความรับผิดชอบ จนถึงให้ความร่วมมือรักษาธรรมชาติและสัตว์ป่าต่อไปในอนาคต</p> <p>ทั้งนี้ โครงการนี้เป็นการดำเนินการต่อยอดและต่อเนื่องจาก โครงการพัฒนาศักยภาพแหล่งท่องเที่ยวเรียนรู้ด้านสัตว์ป่า ซึ่งได้รับงบประมาณในปี พ.ศ. ๒๕๖๓-๒๕๖๔ จากโครงการเงินกู้เพื่อแก้ไขปัญหา เยียวยา และฟื้นฟูเศรษฐกิจและสังคม ที่ได้รับผลกระทบจากสถานการณ์การระบาดของโรคติดเชื้อไวรัสโคโรนา ๒๐๑๙</p>



หัวข้อ	รายละเอียด
๕. วัตถุประสงค์ของโครงการ	<p>๑. เพื่อพัฒนาแหล่งท่องเที่ยวเชิงคุณภาพ สำหรับการเรียนรู้ด้านสัตว์ป่า โดยการปรับปรุงโครงสร้างพื้นฐาน และสิ่งอำนวยความสะดวกให้ได้มาตรฐาน ปลอดภัยและเหมาะสมในรูปแบบที่ยังสามารถรักษาเอกลักษณ์ของแหล่งเรียนรู้ด้านสัตว์ป่า ซึ่งเน้นการสร้างความรู้ความเข้าใจปลูกฝังจิตสำนึกและความตระหนักในการอนุรักษ์ทรัพยากรธรรมชาติและสัตว์ป่า ให้ความพร้อมบริการนักท่องเที่ยวและส่งเสริมการท่องเที่ยวที่สามารถสร้างรายได้ช่วยกระตุ้นระบบเศรษฐกิจโดยเร็ว</p> <p>๒. เพิ่มการจ้างงานและเพิ่มรายได้ให้กับชุมชนท้องถิ่นรอบพื้นที่อนุรักษ์สัตว์ป่า</p> <p>๓. พัฒนามาตรฐานกิจกรรมท่องเที่ยวด้านสัตว์ป่า ในพื้นที่อนุรักษ์สัตว์ป่า</p> <p>๔. สร้างจิตสำนึกและความตระหนักถึงความสำคัญในการอนุรักษ์ทรัพยากรธรรมชาติและสัตว์ป่า ผ่านกิจกรรมการท่องเที่ยวเชิงคุณภาพ สำหรับการเรียนรู้ด้านสัตว์ป่า</p>
๖. ตัวชี้วัดและค่าเป้าหมาย	<p><b>ตัวชี้วัด :</b></p> <p>๑. ร้อยละที่เพิ่มขึ้นของรายได้ทางการท่องเที่ยว ร้อยละ ๒ ต่อปี</p> <p>๒. ร้อยละที่เพิ่มขึ้นของจำนวนนักท่องเที่ยว ร้อยละ ๒ ต่อปี</p> <p><b>เป้าหมาย :</b> นักท่องเที่ยวทั้งชาวไทย และชาวต่างชาติ นักเรียน และนักศึกษา</p>
๗. พื้นที่เป้าหมาย	<p>๑. เขตรักษาพันธุ์สัตว์ป่าห้วยศาลา ตำบลดงรัก อำเภอภูสิงห์ จังหวัดศรีสะเกษ</p> <p>๒. หน่วยพิทักษ์ป่าทะเลน้ำเงิน เขตรักษาพันธุ์สัตว์ป่าห้วยศาลา ตำบลกันทรอม อำเภอขุนหาญ จังหวัดศรีสะเกษ</p> <p>๓. หน่วยพิทักษ์ป่าห้วยสวย เขตรักษาพันธุ์สัตว์ป่าห้วยศาลา ตำบลดงรัก อำเภอภูสิงห์ จังหวัดศรีสะเกษ</p>
๘. กิจกรรมหลัก	พัฒนากลุ่มท่องเที่ยวเชิงธรรมชาติ (ภาคอีสานตอนล่าง ๒)
๘.๑ กิจกรรมหลักที่ ๑	จัดทำสื่อประชาสัมพันธ์
งบประมาณ	๑๐๐,๐๐๐ บาท (หนึ่งแสนบาทถ้วน)
ผู้รับผิดชอบ	เขตรักษาพันธุ์สัตว์ป่าห้วยศาลา จังหวัดศรีสะเกษ
หน่วยงานที่เกี่ยวข้อง	๑. สำนักบริหารพื้นที่อนุรักษ์ที่ ๙ (อุบลราชธานี)
	๒. เขตรักษาพันธุ์สัตว์ป่าห้วยศาลา จังหวัดศรีสะเกษ
๘.๒ กิจกรรมหลักที่ ๒	ค่าจ้างเหมาพนักงานให้บริการด้านท่องเที่ยว
งบประมาณ	๑,๐๘๐,๐๐๐ บาท (หนึ่งล้านแปดหมื่นบาทถ้วน)
ผู้รับผิดชอบ	เขตรักษาพันธุ์สัตว์ป่าห้วยศาลา จังหวัดศรีสะเกษ
หน่วยงานที่เกี่ยวข้อง	๑. สำนักบริหารพื้นที่อนุรักษ์ที่ ๙ (อุบลราชธานี)
	๒. เขตรักษาพันธุ์สัตว์ป่าห้วยศาลา จังหวัดศรีสะเกษ
๘.๓ กิจกรรมหลักที่ ๓	อาคารห้องน้ำรวมขนาดเล็ก (แบบพักแรม) จำนวน ๒ หลัง
งบประมาณ	๒,๔๔๒,๐๐๐ บาท (สองล้านสี่แสนสี่หมื่นสองพันบาทถ้วน)
ผู้รับผิดชอบ	เขตรักษาพันธุ์สัตว์ป่าห้วยศาลา จังหวัดศรีสะเกษ
หน่วยงานที่เกี่ยวข้อง	๑. สำนักบริหารพื้นที่อนุรักษ์ที่ ๙ (อุบลราชธานี)
	๒. เขตรักษาพันธุ์สัตว์ป่าห้วยศาลา จังหวัดศรีสะเกษ
๘.๔ กิจกรรมหลักที่ ๔	ระบบสูบน้ำด้วยพลังงานแสงอาทิตย์ ขนาด ๓ กิโลวัตต์ จำนวน ๒ ชุด
งบประมาณ	๘๙๗,๔๐๐ บาท (แปดแสนเก้าหมื่นเจ็ดพันสี่ร้อยบาทถ้วน)
ผู้รับผิดชอบ	เขตรักษาพันธุ์สัตว์ป่าห้วยศาลา จังหวัดศรีสะเกษ
หน่วยงานที่เกี่ยวข้อง	๑. สำนักบริหารพื้นที่อนุรักษ์ที่ ๙ (อุบลราชธานี)
	๒. เขตรักษาพันธุ์สัตว์ป่าห้วยศาลา จังหวัดศรีสะเกษ

หัวข้อ	รายละเอียด
๘.๕ กิจกรรมหลักที่ ๕	หอพักน้ำ-ส่งน้ำ ๕ ลบ.ม. จำนวน ๔ ชุด
งบประมาณ	๑,๖๙๒,๘๐๐ บาท (หนึ่งล้านหกแสนเก้าหมื่นสองพันแปดร้อยบาทถ้วน)
ผู้รับผิดชอบ	เขตรักษาพันธุ์สัตว์ป่าห้วยศาลา จังหวัดศรีสะเกษ
หน่วยงานที่เกี่ยวข้อง	๑.สำนักงานบริหารพื้นที่อนุรักษ์ที่ ๙ (อุบลราชธานี) ๒.เขตรักษาพันธุ์สัตว์ป่าห้วยศาลา จังหวัดศรีสะเกษ
๘.๖ กิจกรรมหลักที่ ๖	ก่อสร้างลานกางเต็นท์ขนาด ๑,๖๐๐ ตารางเมตร จำนวน ๒ ชุด
งบประมาณ	๒,๓๖๐,๐๐๐ บาท (สองล้านสามแสนหกหมื่นบาทถ้วน)
ผู้รับผิดชอบ	เขตรักษาพันธุ์สัตว์ป่าห้วยศาลา จังหวัดศรีสะเกษ
หน่วยงานที่เกี่ยวข้อง	๑.สำนักงานบริหารพื้นที่อนุรักษ์ที่ ๙ (อุบลราชธานี) ๒.เขตรักษาพันธุ์สัตว์ป่าห้วยศาลา จังหวัดศรีสะเกษ
๘.๗ กิจกรรมหลักที่ ๗	อาคารที่พักนักท่องเที่ยว (แบบอาคารชุด ๔ ห้อง) จำนวน ๒ หลัง
งบประมาณ	๕,๔๖๑,๒๐๐ บาท (ห้าล้านสี่แสนหกหมื่นหนึ่งพันสองร้อยบาทถ้วน)
ผู้รับผิดชอบ	เขตรักษาพันธุ์สัตว์ป่าห้วยศาลา จังหวัดศรีสะเกษ
หน่วยงานที่เกี่ยวข้อง	๑.สำนักงานบริหารพื้นที่อนุรักษ์ที่ ๙ (อุบลราชธานี) ๒.เขตรักษาพันธุ์สัตว์ป่าห้วยศาลา จังหวัดศรีสะเกษ
๙. หน่วยงานดำเนินการ	๑. เขตรักษาพันธุ์สัตว์ป่าห้วยศาลา ๒. สำนักงานบริหารพื้นที่อนุรักษ์ที่ ๙ (อุบลราชธานี) ๓. กรมอุทยานแห่งชาติ สัตว์ป่า และพันธุ์พืช
๑๐. ระยะเวลาในการดำเนินโครงการ	ประจำปีงบประมาณ พ.ศ. ๒๕๖๖
๑๑. งบประมาณ	๑๔,๐๓๓,๔๐๐ บาท (สิบสี่ล้านสามหมื่นสามพันสี่ร้อยบาทถ้วน)
๑๒. ผลผลิต (Output)	๑. เกิดการสร้างงาน สร้างอาชีพให้กับคนในชุมชนไปพร้อม ๆ กับการสร้างจิตสำนึกในการอนุรักษ์ทรัพยากรธรรมชาติที่มีอยู่ ๒. ส่งเสริมการท่องเที่ยวตามศักยภาพของพื้นที่ให้มีความหลากหลายและได้มาตรฐาน เพิ่มทางเลือกให้กับนักท่องเที่ยว ๓. มีการบริหารจัดการน้ำที่เพียงพอเพื่อรองรับการพัฒนาแหล่งท่องเที่ยว ๔. เกิดการหมุนเวียนทางเศรษฐกิจในชุมชนและจังหวัด
๑๓. ผลลัพธ์จากการดำเนินโครงการ (Outcome)	๑. รายได้จากการท่องเที่ยวเพิ่มขึ้น ร้อยละ ๒ ๒. ร้อยละ ๘๐ ของนักท่องเที่ยวมีความพึงพอใจต่อความรู้และประสบการณ์ที่ได้รับจากกิจกรรมในแหล่งท่องเที่ยวเรียนรู้ด้านสัตว์ป่า

การจัดทำแบบสรุปรโครงการแบบย่อ (Project Brief) ของโครงการภายใต้งบประมาณของ  
กลุ่มจังหวัดภาคตะวันออกเฉียงเหนือตอนล่าง ๒

ประเด็นการพัฒนาในกลุ่มจังหวัด : ประเด็นยุทธศาสตร์ที่ ๓ เพิ่มมูลค่าเศรษฐกิจสร้างสรรค์ด้านการท่องเที่ยวและกีฬา

หัวข้อ	รายละเอียด
๑. ชื่อโครงการสำคัญ	โครงการพัฒนาและส่งเสริมการท่องเที่ยวในกลุ่มจังหวัดภาคตะวันออกเฉียงเหนือตอนล่าง ๒
๒. ชื่อแผนงาน	การขยายฐานการตลาดและเพิ่มมูลค่าด้านการท่องเที่ยวและกีฬาเชิงคุณภาพ
๓. แนวทางการพัฒนา	พัฒนาระบบโครงสร้างพื้นฐาน สิ่งอำนวยความสะดวก ความปลอดภัย ของแหล่งท่องเที่ยวให้มีคุณภาพ ภายใต้มาตรฐานการท่องเที่ยวของกรมการท่องเที่ยว กระทรวงการท่องเที่ยวและกีฬา สถานกีฬาให้มีคุณภาพภายใต้มาตรฐานกีฬาสากล และมาตรฐานระบบโครงสร้างพื้นฐานตามมาตรฐานของหน่วยงานที่เกี่ยวข้อง
๔. หลักการและเหตุผล	กลุ่มจังหวัดภาคตะวันออกเฉียงเหนือตอนล่าง ๒ คำนึงถึงการพัฒนาแหล่งท่องเที่ยว เพื่อเป็นการเตรียมความพร้อมเพื่อรองรับอุตสาหกรรมท่องเที่ยวที่กำลังเติบโตในปัจจุบันและในอนาคต บน โดยมีแหล่งท่องเที่ยวเชิงประวัติศาสตร์ วัฒนธรรมและประเพณี แหล่งท่องเที่ยวทางธรรมชาติ เป็นจำนวนมาก กระจายตัวอยู่ในทุกจังหวัด และยังเป็นสถานที่ท่องเที่ยวที่ได้รับความนิยมจากนักท่องเที่ยวทั้งชาวไทยและชาวต่างชาติ การพัฒนาแหล่งท่องเที่ยว จึงมีความสำคัญเพื่อสร้างการท่องเที่ยวให้ครอบคลุมทั่วถึงทุกกลุ่มทุกระดับอย่างต่อเนื่อง เพื่ออำนวยความสะดวกให้กับนักท่องเที่ยวได้เดินทางเข้าถึงแหล่งท่องเที่ยว โดยสะดวก ปลอดภัย อันเป็นการสร้างความพึงพอใจให้กับนักท่องเที่ยว และดึงดูดให้นักท่องเที่ยวเข้ามาท่องเที่ยวอย่างต่อเนื่องและยั่งยืน นอกจากนี้ยังเป็นการเชื่อมโยงการท่องเที่ยวภายในกลุ่มจังหวัดภาคตะวันออกเฉียงเหนือตอนล่าง ๒ และกลุ่มจังหวัดใกล้เคียง รวมทั้งเชื่อมโยงการท่องเที่ยวไปยังประเทศเพื่อนบ้าน จึงมีความจำเป็นต้องการพัฒนาแหล่งท่องเที่ยวให้ได้มาตรฐาน เพื่อสร้างรายได้เข้าสู่จังหวัดและกลุ่มจังหวัดภาคตะวันออกเฉียงเหนือตอนล่าง ๒
๕. วัตถุประสงค์ของโครงการ	๑. เพื่อยกระดับแหล่งท่องเที่ยวของกลุ่มจังหวัดภาคตะวันออกเฉียงเหนือตอนล่าง ๒ และเมืองรองให้ได้มาตรฐานตามนโยบายของรัฐบาลและให้มีความพร้อมในการรองรับนักท่องเที่ยว ๒. เพื่อให้มีนักท่องเที่ยวเข้ามาเที่ยวเพิ่มมากยิ่งขึ้น ๓. เพื่อสร้างรายได้จากการท่องเที่ยวเข้าสู่จังหวัดและชุมชนภายในกลุ่มจังหวัดภาคตะวันออกเฉียงเหนือตอนล่าง ๒ ๔. เพื่อเพิ่มขีดความสามารถและศักยภาพในการแข่งขันด้านการท่องเที่ยว
๖. ตัวชี้วัดและค่าเป้าหมาย	ตัวชี้วัด : ๑. นักท่องเที่ยวเพิ่มขึ้นร้อยละ ๒ ๒. จำนวนรายได้จากการท่องเที่ยวเพิ่มขึ้นร้อยละ ๒ ๓. มีแหล่งท่องเที่ยวได้รับการพัฒนาเพิ่มขึ้น จำนวน ๒ แห่ง เป้าหมาย : นักท่องเที่ยวทั้งชาวไทย และชาวต่างชาติ นักเรียน และนักศึกษา
๗. พื้นที่เป้าหมาย	กลุ่มจังหวัดภาคตะวันออกเฉียงเหนือตอนล่าง ๒
๘. กิจกรรมหลัก	พัฒนาแหล่งท่องเที่ยวให้ได้มาตรฐาน
๘.๑ กิจกรรมย่อยที่ ๑	พัฒนาสิ่งอำนวยความสะดวกเพื่อรองรับการท่องเที่ยวเชิงอนุรักษ์ในอุทยานแห่งชาติ เขาพระวิหาร ตำบลเสาธงชัย อำเภอกันทรลักษ์ จังหวัดศรีสะเกษ และตำบลโคกสะอาด อำเภอน้ำขุ่น จังหวัดอุบลราชธานี
งบประมาณ	รวมงบประมาณ ๑๒,๗๐๕,๐๐๐ บาท ประจำปีงบประมาณ พ.ศ. ๒๕๖๖ จำนวน ๓,๑๔๘,๐๐๐ บาท ประจำปีงบประมาณ พ.ศ. ๒๕๖๗ จำนวน ๙,๕๕๗,๐๐๐ บาท
ผู้รับผิดชอบ	อุทยานแห่งชาติเขาพระวิหาร จังหวัดศรีสะเกษ
หน่วยงานที่เกี่ยวข้อง	ส่วนอุทยานแห่งชาติ สำนักบริหารพื้นที่อนุรักษ์ที่ ๙ (อุบลราชธานี)

หัวข้อ	รายละเอียด
๘.๒ กิจกรรมย่อยที่ ๒	พัฒนาแหล่งท่องเที่ยวและก่อสร้างลานจอดรถ บริเวณอ่างเก็บน้ำห้วยสีโท วนอุทยาน ภูสิงห์ - ภูผาผึ้ง จังหวัดอำนาจเจริญ
งบประมาณ	ประจำปีงบประมาณ พ.ศ. ๒๕๖๖ จำนวน ๓๑,๔๗๕,๐๐๐ บาท (สามสิบเอ็ดล้านสี่แสนเจ็ดหมื่นห้าพันบาทถ้วน)
ผู้รับผิดชอบ	วนอุทยานภูสิงห์ - ภูผาผึ้ง จังหวัดอำนาจเจริญ
หน่วยงานที่เกี่ยวข้อง	ส่วนอุทยานแห่งชาติ สำนักบริหารพื้นที่อนุรักษ์ที่ ๙ (อุบลราชธานี) และสำนักงานการท่องเที่ยวและกีฬาจังหวัดอำนาจเจริญ
๘.๓ กิจกรรมย่อยที่ ๓	พิพิธภัณฑ์อาคารพญานาค
งบประมาณ	ประจำปีงบประมาณ พ.ศ. ๒๕๖๗ จำนวน ๓,๔๖๐,๐๐๐ บาท (สามล้านสี่แสนหกหมื่นบาทถ้วน)
ผู้รับผิดชอบ	สำนักงานโยธาธิการและผังเมืองจังหวัดยโสธร
หน่วยงานที่เกี่ยวข้อง	สำนักงานโยธาธิการและผังเมืองจังหวัดยโสธร
๘.๔ กิจกรรมย่อยที่ ๔	พิพิธภัณฑ์อาคารพญาคันคาก
งบประมาณ	ประจำปีงบประมาณ พ.ศ. ๒๕๖๗ จำนวน ๖,๒๔๑,๐๐๐ บาท (หกล้านสองแสนสี่หมื่นบาทถ้วน)
ผู้รับผิดชอบ	สำนักงานโยธาธิการและผังเมืองจังหวัดยโสธร
หน่วยงานที่เกี่ยวข้อง	สำนักงานโยธาธิการและผังเมืองจังหวัดยโสธร
๘.๕ กิจกรรมย่อยที่ ๕	ก่อสร้างศูนย์บริการนักท่องเที่ยว อุทยานแห่งชาติแก่งตะนะ (อบ ๑๖๑๗)
งบประมาณ	ประจำปีงบประมาณ พ.ศ. ๒๕๖๗ จำนวน ๕,๗๒๐,๐๐๐ บาท (ห้าล้านเจ็ดแสนสองหมื่นบาทถ้วน)
ผู้รับผิดชอบ	อุทยานแห่งชาติแก่งตะนะ จังหวัดอุบลราชธานี
หน่วยงานที่เกี่ยวข้อง	ส่วนอุทยานแห่งชาติ สำนักบริหารพื้นที่อนุรักษ์ที่ ๙ (อุบลราชธานี)
๘.๖ กิจกรรมย่อยที่ ๖	ปรับปรุงและพัฒนาดอนตะนะให้เป็นแหล่งท่องเที่ยวทางธรรมชาติที่มีคุณภาพได้มาตรฐาน
งบประมาณ	ประจำปีงบประมาณ พ.ศ. ๒๕๖๗ จำนวน ๙,๘๓๐,๐๐๐ บาท (เก้าล้านแปดแสนสามหมื่นบาทถ้วน)
ผู้รับผิดชอบ	อุทยานแห่งชาติแก่งตะนะ จังหวัดอุบลราชธานี
หน่วยงานที่เกี่ยวข้อง	ส่วนอุทยานแห่งชาติ สำนักบริหารพื้นที่อนุรักษ์ที่ ๙ (อุบลราชธานี)
๘.๗ กิจกรรมย่อยที่ ๗	ปรับปรุงและพัฒนาเรือนสุขนทีให้เป็นแหล่งศึกษาพระราชกรณียกิจที่มีคุณภาพได้มาตรฐาน
งบประมาณ	ประจำปีงบประมาณ พ.ศ. ๒๕๖๗ จำนวน ๙,๖๗๐,๐๐๐ บาท (เก้าล้านหกแสนเจ็ดหมื่นบาทถ้วน)
ผู้รับผิดชอบ	อุทยานแห่งชาติแก่งตะนะ จังหวัดอุบลราชธานี
หน่วยงานที่เกี่ยวข้อง	ส่วนอุทยานแห่งชาติ สำนักบริหารพื้นที่อนุรักษ์ที่ ๙ (อุบลราชธานี)
๘.๘ กิจกรรมย่อยที่ ๘	พัฒนาแหล่งท่องเที่ยว ลานกางเต็นท์ วนอุทยานน้ำตกผาหลวง ให้ได้มาตรฐาน
งบประมาณ	ประจำปีงบประมาณ พ.ศ. ๒๕๖๗ จำนวน ๕,๘๙๗,๐๐๐ บาท (ห้าล้านแปดแสนเก้าหมื่นเจ็ดพันบาทถ้วน)
ผู้รับผิดชอบ	วนอุทยานน้ำตกผาหลวง จังหวัดอุบลราชธานี
หน่วยงานที่เกี่ยวข้อง	ส่วนอุทยานแห่งชาติ สำนักบริหารพื้นที่อนุรักษ์ที่ ๙ (อุบลราชธานี)
๘.๙ กิจกรรมย่อยที่ ๙	ก่อสร้างลานจอดรถ เพื่ออำนวยความสะดวกแก่นักท่องเที่ยว วนอุทยานน้ำตกผาหลวง จังหวัดอุบลราชธานี

หัวข้อ	รายละเอียด
งบประมาณ	ประจำปีงบประมาณ พ.ศ. ๒๕๖๗ จำนวน ๒,๘๒๕,๐๐๐ บาท (สองล้านแปดแสนสองหมื่นห้าพันบาทถ้วน)
ผู้รับผิดชอบ	วนอุทยานน้ำตกผาหลวง จังหวัดอุบลราชธานี
หน่วยงานที่เกี่ยวข้อง	ส่วนอุทยานแห่งชาติ สำนักบริหารพื้นที่อนุรักษ์ที่ ๙ (อุบลราชธานี)
๘.๑๐ กิจกรรมย่อยที่ ๑๐	พัฒนาเส้นทางเดินชมแหล่งท่องเที่ยวทุ่งดอกไม้ป่า วนอุทยานน้ำตกผาหลวง จังหวัดอุบลราชธานี
งบประมาณ	ประจำปีงบประมาณ พ.ศ. ๒๕๖๗ จำนวน ๒,๐๐๐,๐๐๐ บาท (สองล้านบาทถ้วน)
ผู้รับผิดชอบ	วนอุทยานน้ำตกผาหลวง จังหวัดอุบลราชธานี
หน่วยงานที่เกี่ยวข้อง	ส่วนอุทยานแห่งชาติ สำนักบริหารพื้นที่อนุรักษ์ที่ ๙ (อุบลราชธานี)
๘.๑๑ กิจกรรมย่อยที่ ๑๑	พัฒนาแหล่งท่องเที่ยวจัดทำคันตลิ่งคอนกรีตหินเรียง เส้นทาง เดิน วิ่ง และปั่นจักรยาน บริเวณอ่างเก็บน้ำห้วยทราย วนอุทยานภูสิงห์ ภูผาผึ้ง จังหวัดอำนาจเจริญ เพื่อรองรับนักท่องเที่ยวและได้มาตรฐาน
งบประมาณ	ประจำปีงบประมาณ พ.ศ. ๒๕๖๗ จำนวน ๑๘,๑๒๓,๐๐๐ บาท (สิบแปดล้านหนึ่งแสนสองหมื่นสามพันบาทถ้วน)
ผู้รับผิดชอบ	วนอุทยานภูสิงห์-ภูผาผึ้ง จังหวัดอำนาจเจริญ
หน่วยงานที่เกี่ยวข้อง	ส่วนอุทยานแห่งชาติ สำนักบริหารพื้นที่อนุรักษ์ที่ ๙ (อุบลราชธานี)
๘.๑๒ กิจกรรมย่อยที่ ๑๒	พัฒนาแหล่งท่องเที่ยวจัดทำคันตลิ่งคอนกรีตเรียง ตามแนวแหล่งท่องเที่ยวอ่างเก็บน้ำห้วยสีโท วนอุทยานภูสิงห์ ภูผาผึ้ง จังหวัดอำนาจเจริญ
งบประมาณ	ประจำปีงบประมาณ พ.ศ. ๒๕๖๗ จำนวน ๓,๒๔๐,๐๐๐ บาท (สามล้านสองแสนสี่หมื่นบาทถ้วน)
ผู้รับผิดชอบ	วนอุทยานภูสิงห์-ภูผาผึ้ง จังหวัดอำนาจเจริญ
หน่วยงานที่เกี่ยวข้อง	ส่วนอุทยานแห่งชาติ สำนักบริหารพื้นที่อนุรักษ์ที่ ๙ (อุบลราชธานี)
๘.๑๓ กิจกรรมย่อยที่ ๑๓	ปรับปรุงระบบสูบน้ำพลังงานแสงอาทิตย์ สวนสมเด็จพระศรีนครินทร์ ศรีสะเกษ อำเภอเมืองศรีสะเกษ จังหวัดศรีสะเกษ
งบประมาณ	ประจำปีงบประมาณ พ.ศ. ๒๕๖๗ จำนวน ๔๕๕,๐๐๐ บาท (สี่แสนห้าหมื่นห้าพันบาทถ้วน)
ผู้รับผิดชอบ	วิทยาลัยเกษตรและเทคโนโลยีศรีสะเกษ
หน่วยงานที่เกี่ยวข้อง	วิทยาลัยเกษตรและเทคโนโลยีศรีสะเกษ
๘.๑๔ กิจกรรมย่อยที่ ๑๔	ปรับปรุงซ่อมแซมศูนย์จัดแสดงและจัดจำหน่ายสินค้า OTOP สวนสมเด็จพระศรีนครินทร์ศรีสะเกษ อำเภอเมืองศรีสะเกษ จังหวัดศรีสะเกษ
งบประมาณ	ประจำปีงบประมาณ พ.ศ. ๒๕๖๗ จำนวน ๘๘๕,๐๐๐ บาท (แปดแสนแปดหมื่นห้าพันบาทถ้วน)
ผู้รับผิดชอบ	วิทยาลัยเกษตรและเทคโนโลยีศรีสะเกษ
หน่วยงานที่เกี่ยวข้อง	วิทยาลัยเกษตรและเทคโนโลยีศรีสะเกษ
๘.๑๕ กิจกรรมย่อยที่ ๑๕	ปรับปรุงซ่อมแซมแหล่งท่องเที่ยววัดสระกำแพงใหญ่ อำเภออุทุมพรพิสัย จังหวัดศรีสะเกษ
งบประมาณ	ประจำปีงบประมาณ พ.ศ. ๒๕๖๗ จำนวน ๓,๗๓๖,๐๐๐ บาท (สามล้านเจ็ดแสนหกพันบาทถ้วน)
ผู้รับผิดชอบ	สำนักงานโยธาธิการและผังเมืองจังหวัดศรีสะเกษ
หน่วยงานที่เกี่ยวข้อง	สำนักงานโยธาธิการและผังเมืองจังหวัดศรีสะเกษ
๘.๑๖ กิจกรรมย่อยที่ ๑๖	พัฒนาแหล่งท่องเที่ยว ลำทวนผึ่งซ้าย
งบประมาณ	ประจำปีงบประมาณ พ.ศ. ๒๕๖๗ จำนวน ๒,๔๑๔,๐๐๐ บาท (สองล้านสี่แสนหนึ่งสี่พันบาทถ้วน)
ผู้รับผิดชอบ	สำนักงานโยธาธิการและผังเมืองจังหวัดยโสธร
หน่วยงานที่เกี่ยวข้อง	สำนักงานโยธาธิการและผังเมืองจังหวัดยโสธร

หัวข้อ	รายละเอียด
๙. หน่วยงานดำเนินการ	๑. อุทยานแห่งชาติแก่งตะนะ จังหวัดอุบลราชธานี ๒. อุทยานแห่งชาติเขาพระวิหาร จังหวัดศรีสะเกษ ๓. วนอุทยานน้ำตกผาหลวง จังหวัดอุบลราชธานี ๔. วนอุทยานภูสิงห์-ภูผาผึ้ง จังหวัดอำนาจเจริญ ๕. สำนักงานโยธาธิการและผังเมืองจังหวัดยโสธร ๖. สำนักงานโยธาธิการและผังเมืองจังหวัดศรีสะเกษ ๗. วิทยาลัยเกษตรและเทคโนโลยีศรีสะเกษ <b>หน่วยงานที่เกี่ยวข้อง</b> ส่วนอุทยานแห่งชาติ สำนักบริหารพื้นที่อนุรักษ์ที่ ๙ (อุบลราชธานี)
๑๐. ระยะเวลาในการดำเนินโครงการ	ประจำปีงบประมาณ พ.ศ. ๒๕๖๖ - พ.ศ. ๒๕๖๗
๑๑. งบประมาณ	- งบประมาณประจำปี พ.ศ. ๒๕๖๖ เป็นเงิน ๓๔,๖๒๓,๐๐๐ บาท (สามสิบล้านหกแสนสองหมื่นสามพันบาทถ้วน) - งบประมาณประจำปี พ.ศ. ๒๕๖๗ เป็นเงิน ๘๔,๐๕๓,๐๐๐ บาท (แปดสิบล้านห้าหมื่นสามพันบาทถ้วน) งบประมาณรวม ๑๑๘,๖๗๖,๐๐๐ บาท (หนึ่งร้อยสี่สิบล้านหกแสนเจ็ดหมื่นหกพันบาทถ้วน)
๑๒. ผลผลิต (Output)	๑. กลุ่มจังหวัดภาคตะวันออกเฉียงเหนือตอนล่าง ๒ มีแหล่งท่องเที่ยวที่ได้มาตรฐาน ๒. มีนักท่องเที่ยวเข้าชมแหล่งท่องเที่ยวไม่ต่ำกว่า ๑,๐๐๐,๐๐๐ คนต่อปี ๓. รายได้จากการท่องเที่ยวเข้าสู่จังหวัดและชุมชนในกลุ่มจังหวัดภาคตะวันออกเฉียงเหนือตอนล่าง ๒ ไม่ต่ำกว่าปีละ ๑๐๐,๐๐๐,๐๐๐ บาท
๑๓. ผลลัพธ์จากการดำเนินโครงการ (Outcome)	๑. สร้างรายได้จากการท่องเที่ยวเข้าสู่กลุ่มจังหวัดภาคตะวันออกเฉียงเหนือตอนล่าง ๒ ๒. แหล่งท่องเที่ยวในกลุ่มจังหวัดภาคตะวันออกเฉียงเหนือตอนล่าง ๒ เป็นที่รู้จักและได้รับความสนใจมากขึ้น ๓. เพิ่มขีดความสามารถและศักยภาพในการแข่งขันด้านการท่องเที่ยว ๔. มีแหล่งท่องเที่ยวและแหล่งเรียนรู้ตามรอยอารยธรรมขอมโบราณ

การจัดทำแบบสรุปโครงการแบบย่อ (Project Brief) ของโครงการภายใต้งบประมาณของ  
กลุ่มจังหวัดภาคตะวันออกเฉียงเหนือตอนล่าง ๒

ประเด็นการพัฒนาของกลุ่มจังหวัด : ประเด็นยุทธศาสตร์ที่ ๓ เพิ่มมูลค่าเศรษฐกิจสร้างสรรค์ด้านการท่องเที่ยวและกีฬา

หัวข้อ	รายละเอียด
๑. ชื่อโครงการสำคัญ	โครงการฟื้นฟูอุตสาหกรรมการท่องเที่ยวชุมชนพัฒนาศักยภาพหมู่บ้านอุตสาหกรรมสร้างสรรค์ (Creative Industry Village) ตามแนวคิด BCG
๒. ชื่อแผนงาน	การขยายฐานการตลาดและเพิ่มมูลค่าด้านการท่องเที่ยวและกีฬาเชิงคุณภาพ
๓. แนวทางการพัฒนา	พัฒนาการประชาสัมพันธ์และการตลาดเชิงรุกให้เข้าถึงกลุ่มนักท่องเที่ยวและนักท่องเที่ยวที่มีคุณภาพ
๔. หลักการและเหตุผล	<p>ตั้งแต่ต้นปี ๒๕๖๓ ประเทศไทยประสบกับวิกฤติการระบาดของ COVID-๑๙ รัฐบาลประกาศปิดประเทศ (Lockdown) ห้ามการเดินทางท่องเที่ยวทั้งในและต่างประเทศภายหลังเกิดการระบาด ส่งผลให้จำนวนนักท่องเที่ยวต่างชาติที่เดินทางมาประเทศไทยลดลงจาก ๔๐ ล้านคน จากในปี ๒๕๖๒ เป็น ๖.๗ ล้านคน ในปี ๒๕๖๓ ซึ่งคิดซึ่งเป็นการลดลงกว่าร้อยละ ๘๓ ซึ่งนับเป็นวิกฤติที่รุนแรงมากที่สุดในรอบ ๑๐๐ ปีทำให้เศรษฐกิจไทย หดตัวรุนแรงที่สุดในรอบ ๒๓ ปี นับตั้งแต่วิกฤติเศรษฐกิจปี ๒๕๔๐ ภาคอุตสาหกรรมการท่องเที่ยวและธุรกิจเกี่ยวเนื่องกับการท่องเที่ยว เป็นหนึ่งในปัจจัยสำคัญต่อการเจริญเติบโตทางเศรษฐกิจของประเทศ (Economic growth) โดยมีสัดส่วนถึง ร้อยละ ๒๐ - ๒๒ ต่อ GDP ได้รับผลกระทบโดยตรง</p> <p>สถานการณ์การระบาดของ COVID-๑๙ เริ่มคลี่คลาย นักท่องเที่ยวจะปรับเปลี่ยน พฤติกรรมการท่องเที่ยว ภายใต้อคติใหม่ (New Normal) โดยจะเพิ่มความใส่ใจในเรื่องสุขภาพอนามัย ความสะอาด ความปลอดภัย ระยะห่างทางสังคม ดิจิทัล ความเชื่อถือได้และความรับผิดชอบต่อสังคมและสิ่งแวดล้อม</p> <p>นอกจากการสร้างเชื่อมั่นด้านความปลอดภัยและสาธารณสุข ภาครัฐควรมุ่งเน้นการช่วยเหลือและการเตรียมความพร้อมในการเตรียมตัวเปิดรับนักท่องเที่ยวต่างชาติที่มีศักยภาพสูง การบริหารจัดการการท่องเที่ยวในภาพรวม การแก้ไขปัญหาภาคการท่องเที่ยวอย่างบูรณาการ และเป็นระบบ เสริมสร้างศักยภาพของผู้ประกอบการ ธุรกิจท่องเที่ยว และธุรกิจ เกี่ยวเนื่อง</p> <p>กระทรวงอุตสาหกรรม ได้ดำเนินการพัฒนาหมู่บ้านอุตสาหกรรมสร้างสรรค์ (Creative Industry Village : CIV) โดยใช้แนวคิดในการพัฒนาหมู่บ้าน CIV ประกอบด้วย ๓ เสาหลัก ในการพัฒนา ได้แก่</p> <p>C : Consensus ฉันทามติยอมรับซึ่งกัน และกันมีส่วนร่วมเข้าใจกัน</p> <p>I : Identity อัตลักษณ์สินค้าและบริการชุมชนมีอัตลักษณ์ชุมชน</p> <p>V : Valuation สร้างมูลค่าเพิ่มสร้างรายได้เพิ่มให้กับชุมชน</p> <p>โดยที่ผ่านมาเน้นการสร้างมูลค่าเพิ่มให้ผลิตภัณฑ์และบริการชุมชนโดยใช้อัตลักษณ์ของชุมชนใช้ความคิดสร้างสรรค์และเทคโนโลยีเพื่อเพิ่มศักยภาพให้กับชุมชน พัฒนาอุตสาหกรรมระดับชุมชนเชื่อมโยงการท่องเที่ยว และเสริมสร้างศักยภาพในด้านการบริหารจัดการและการเข้าถึงช่องทางตลาดสมัยใหม่ ส่งผลให้ชุมชนมีส่วนร่วมเป็นผู้ผลักดันและยกระดับหมู่บ้านอุตสาหกรรมสร้างสรรค์ด้วยตนเอง สามารถสร้างรายได้และระบบเศรษฐกิจระดับชุมชน Local Economy ให้กับชุมชนอย่างยั่งยืนในระยะยาวต่อไปซึ่งได้ดำเนินการพัฒนาไปแล้วจำนวน ๒๕๐ หมู่บ้าน ซึ่งจากการติดตามผลการส่งเสริมที่ผ่านมาส่งเสริมไปแล้วกว่า ๒๓๐ ชุมชน สามารถสร้างรายได้ในปี ๒๕๖๓ จากการจำหน่ายผลิตภัณฑ์ที่เป็นของฝาก ของที่ระลึก ๑๘๗.๗ ล้านบาท รายได้จากบริการชุมชน ๙๒ ล้านบาท รวมรายได้ทั้งหมดกว่า ๒๘๐.๑ ล้านบาท</p> <p>เพื่อขับเคลื่อนการท่องเที่ยวดังกล่าว สำนักงานอุตสาหกรรมจังหวัดกลุ่มภาคตะวันออกเฉียงเหนือตอนล่าง ๒ จึงได้กำหนดโครงการฟื้นฟูอุตสาหกรรมการท่องเที่ยวชุมชนพัฒนาศักยภาพหมู่บ้านอุตสาหกรรมสร้างสรรค์ (Creative Industry Village) ตามแนวคิด BCG เพื่อกระตุ้นการท่องเที่ยวชุมชนในการท่องเที่ยววิถีใหม่ฟื้นฟูเศรษฐกิจของชุมชนจากบริการการท่องเที่ยวเชิงคุณภาพ เกิดการสร้างงานสร้างอาชีพในชุมชน สร้างรายได้ในชุมชนอย่างยั่งยืน</p>
๕. วัตถุประสงค์ของโครงการ	<p>๑. เพื่อฟื้นฟูอุตสาหกรรมการท่องเที่ยวชุมชนพื้นที่หมู่บ้านอุตสาหกรรมสร้างสรรค์ในกลุ่มจังหวัดภาคตะวันออกเฉียงเหนือตอนล่าง ๒</p> <p>๒. เพื่อพัฒนาสินค้าของฝากของที่ระลึกหมู่บ้านอุตสาหกรรมสร้างสรรค์ในกลุ่มจังหวัดภาคตะวันออกเฉียงเหนือตอนล่าง ๒</p> <p>๓. เพื่อสร้างรายได้จากการท่องเที่ยวในพื้นที่</p>

หัวข้อ	รายละเอียด
๖. ตัวชี้วัดและค่าเป้าหมาย	ร้อยละที่เพิ่มขึ้นของรายได้ทางการท่องเที่ยว ร้อยละ ๒
๗. พื้นที่เป้าหมาย	กลุ่มจังหวัดภาคตะวันออกเฉียงเหนือตอนล่าง ๒
๘. กิจกรรมหลัก	
๘.๑ กิจกรรมหลักที่ ๑	สัมมนาจัดทำแนวทางและแผนปฏิบัติการฟื้นฟูการท่องเที่ยวชุมชนอุตสาหกรรมสร้างสรรค์ (CIV) และศึกษาดูงานหมู่บ้านอุตสาหกรรมต้นแบบ
งบประมาณ	ประจำปีงบประมาณ พ.ศ. ๒๕๖๖ จำนวน ๓,๑๔๘,๐๐๐ บาท ประจำปีงบประมาณ พ.ศ. ๒๕๖๗ จำนวน ๔๐๐,๐๐๐ บาท
ผู้รับผิดชอบ	สำนักงานอุตสาหกรรมจังหวัดในกลุ่มจังหวัดภาคตะวันออกเฉียงเหนือตอนล่าง ๒
หน่วยงานที่เกี่ยวข้อง	สำนักงานอุตสาหกรรมจังหวัดในกลุ่มจังหวัดภาคตะวันออกเฉียงเหนือตอนล่าง ๒
๘.๒ กิจกรรมหลักที่ ๒	พัฒนาผลิตภัณฑ์และการบริการจากแนวคิด BCG เพื่อเป็นของฝากของที่ระลึกของหมู่บ้านอุตสาหกรรมสร้างสรรค์ (CIV) หรือพัฒนาเมนูพื้นถิ่นในการให้บริการการท่องเที่ยวชุมชน
งบประมาณ	ประจำปีงบประมาณ พ.ศ. ๒๕๖๖ จำนวน ๓,๑๔๘,๐๐๐ บาท ประจำปีงบประมาณ พ.ศ. ๒๕๖๗ จำนวน ๖,๐๐๐,๐๐๐ บาท
ผู้รับผิดชอบ	สำนักงานอุตสาหกรรมจังหวัดในกลุ่มจังหวัดภาคตะวันออกเฉียงเหนือตอนล่าง ๒
หน่วยงานที่เกี่ยวข้อง	สำนักงานอุตสาหกรรมจังหวัดในกลุ่มจังหวัดภาคตะวันออกเฉียงเหนือตอนล่าง ๒
๘.๓ กิจกรรมหลักที่ ๓	กิจกรรมบูรณาการการท่องเที่ยวชุมชนหมู่บ้านอุตสาหกรรมสร้างสรรค์ (CIV) ที่ผ่านการพัฒนาในงานประเพณีสำคัญ เช่น งานประเพณีแห่เทียนพรรษาอุบลราชธานี หรืองานกาชาดของจังหวัดในพื้นที่
งบประมาณ	ประจำปีงบประมาณ พ.ศ. ๒๕๖๗ จำนวน ๒,๘๐๐,๐๐๐ บาท
ผู้รับผิดชอบ	สำนักงานอุตสาหกรรมจังหวัดในกลุ่มจังหวัดภาคตะวันออกเฉียงเหนือตอนล่าง ๒
หน่วยงานที่เกี่ยวข้อง	สำนักงานอุตสาหกรรมจังหวัดในกลุ่มจังหวัดภาคตะวันออกเฉียงเหนือตอนล่าง ๒
๘.๔ กิจกรรมหลักที่ ๔	สร้างการรับรู้และกระตุ้นตลาดการท่องเที่ยวชุมชนหมู่บ้านอุตสาหกรรมสร้างสรรค์ (CIV) ผ่านสื่อออนไลน์
งบประมาณ	ประจำปีงบประมาณ พ.ศ. ๒๕๖๗ จำนวน ๖๐๐,๐๐๐ บาท
ผู้รับผิดชอบ	สำนักงานอุตสาหกรรมจังหวัดในกลุ่มจังหวัดภาคตะวันออกเฉียงเหนือตอนล่าง ๒
หน่วยงานที่เกี่ยวข้อง	สำนักงานอุตสาหกรรมจังหวัดในกลุ่มจังหวัดภาคตะวันออกเฉียงเหนือตอนล่าง ๒
๘.๕ กิจกรรมหลักที่ ๕	สนับสนุนและบริหารโครงการ
งบประมาณ	ประจำปีงบประมาณ พ.ศ. ๒๕๖๗ จำนวน ๒๐๐,๐๐๐ บาท
ผู้รับผิดชอบ	สำนักงานอุตสาหกรรมจังหวัดในกลุ่มจังหวัดภาคตะวันออกเฉียงเหนือตอนล่าง ๒
หน่วยงานที่เกี่ยวข้อง	สำนักงานอุตสาหกรรมจังหวัดในกลุ่มจังหวัดภาคตะวันออกเฉียงเหนือตอนล่าง ๒
๙. หน่วยงานดำเนินการ	สำนักงานอุตสาหกรรมจังหวัดในกลุ่มจังหวัดภาคตะวันออกเฉียงเหนือตอนล่าง ๒
๑๐. ระยะเวลาในการดำเนินโครงการ	ประจำปีงบประมาณ พ.ศ. ๒๕๖๖ - พ.ศ. ๒๕๖๗
๑๑. งบประมาณ	ประจำปีงบประมาณ พ.ศ. ๒๕๖๖ จำนวน ๖,๒๙๖,๐๐๐ บาท ประจำปีงบประมาณ พ.ศ. ๒๕๖๗ จำนวน ๑๐,๐๐๐,๐๐๐ บาท งบประมาณรวม ๑๖,๒๙๖,๐๐๐ บาท
๑๒. ผลผลิต (Output)	๑. จำนวนผลิตภัณฑ์ชุมชนของฝากของที่ระลึกหรือเมนูอาหารพื้นถิ่นที่ได้รับการพัฒนาไม่น้อยกว่า ๕๐ ผลิตภัณฑ์ ๒. จำนวนผู้ผลิต ผู้ประกอบการได้รับการพัฒนาทักษะการผลิต และมาตรฐานจำนวน ๒๐๐ คน ๓. การจัดกิจกรรมกระตุ้นการท่องเที่ยวชุมชน จำนวน ๔ ครั้ง
๑๓. ผลลัพธ์จากการดำเนินโครงการ (Outcome)	๑. สร้างรายได้ให้แก่ประชาชนและชุมชนในหมู่บ้านอุตสาหกรรมสร้างสรรค์ที่ผ่านการพัฒนาเพิ่มขึ้น ๒. เกิดกิจกรรมส่งเสริมการท่องเที่ยวที่สามารถกระตุ้นและดึงดูดนักท่องเที่ยวให้เดินทางมาหมู่บ้านอุตสาหกรรมสร้างสรรค์และพื้นที่กลุ่มจังหวัดภาคตะวันออกเฉียงเหนือตอนล่าง ๒ ได้มากยิ่งขึ้น



การจัดทำแบบสรุปโครงการแบบย่อ (Project Brief) ของโครงการภายใต้งบประมาณของ  
กลุ่มจังหวัดภาคตะวันออกเฉียงเหนือตอนล่าง ๒

ประเด็นการพัฒนากลุ่มจังหวัด : ประเด็นยุทธศาสตร์ที่ ๓ เพิ่มมูลค่าเศรษฐกิจสร้างสรรค์ด้านการท่องเที่ยวและกีฬา

หัวข้อ	รายละเอียด
๑. ชื่อโครงการสำคัญ	โครงการพัฒนาและส่งเสริมการท่องเที่ยว ป่านันทนาการโลกเล็ก ตำบลนาคำ อำเภอศรีเมืองใหม่ จังหวัดอุบลราชธานี
๒. ชื่อแผนงาน	การขยายฐานการตลาดและเพิ่มมูลค่าด้านการท่องเที่ยวและกีฬาเชิงคุณภาพ
๓. แนวทางการพัฒนา	พัฒนาแหล่งท่องเที่ยวเชื่อมโยงสู่ชุมชนและประเทศเพื่อนบ้าน กิจกรรมการท่องเที่ยว กีฬา และส่งเสริมผลิตภัณฑ์ชุมชนรูปแบบใหม่ ในการสร้างมูลค่าเพิ่มให้สินค้าการท่องเที่ยว กีฬา การท่องเที่ยวเชิงเกษตร และผลิตภัณฑ์ชุมชน
๔. หลักการและเหตุผล	ป่านันทนาการโลกเล็ก บริหารจัดการโดยมีวัตถุประสงค์หลักเพื่อการอนุรักษ์ทรัพยากรธรรมชาติและสิ่งแวดล้อม เพื่อการศึกษาวิจัย และเป็นแหล่งท่องเที่ยวเพื่อการนันทนาการพักผ่อนหย่อนใจ เป็นป่านันทนาการที่มีความอุดมสมบูรณ์และความหลากหลายทางธรรมชาติ อีกทั้งเป็นแหล่งอาหารที่สำคัญของราษฎรที่อยู่โดยรอบแนวเขตและใกล้เคียง ตั้งอยู่ที่ ตำบลนาคำ ตำบลลาดควาย ตำบลนาเลน ตำบลนามแห่ง อำเภอศรีเมืองใหม่ จังหวัดอุบลราชธานี แหล่งท่องเที่ยวทางธรรมชาติ ครอบคลุมเนื้อที่ประมาณ ๑๔,๔๘๔ ไร่ ห่างจากตัวจังหวัดอุบลราชธานี ประมาณ ๑๐๐ กิโลเมตร บนเส้นทางท่องเที่ยวลุ่มแม่น้ำโขง สามารถเชื่อมโยงกับแหล่งท่องเที่ยวอื่น ๆ เช่น ผาชัน-สามพันโบก หาดชมดาว วิทยุหล่น(หลวงปู่มั่น) วัดป่าแขง วิทยุยอดรวย ถนนสายวัฒนธรรมเขมรราชธานี สะพานมิตรภาพไทย-ลาว แห่งที่ ๖ และสามารถเชื่อมโยงกับสวนอุทยานภูสิงห์-ภูผาผึ้ง จังหวัดอำนาจเจริญ เป็นต้น มีทรัพยากรท่องเที่ยวที่โดดเด่นมีศักยภาพที่สามารถดึงดูดนักท่องเที่ยวให้เข้าไปเยือนได้แก่ น้ำตกโลกเล็ก ภูาน้ำ ถ้ำขามภูสุบ รอยเกรียนโบราณ น้ำตกแสนงามวล แต่ละปีมีนักท่องเที่ยวเข้ามาท่องเที่ยวประมาณ ๑๐,๐๐๐-๑๕,๐๐๐ คน และมีแนวโน้มจะเพิ่มปริมาณมากขึ้น เนื่องจากเป็นแหล่งท่องเที่ยวใหม่ และเป็นจุดกึ่งกลางที่เชื่อมโยงกับแหล่งท่องเที่ยวอื่นๆ ตามที่ระบุข้างต้น จากสถานการณ์ระบาดโรคไวรัส COVID-1๙ แหล่งท่องเที่ยวต่างๆ ได้ปิดลงเพื่อหยุดยั้งการแพร่ระบาดของเชื้อไวรัสดังกล่าว ดังนั้น เพื่อสร้างความเชื่อมั่นและดึงดูดนักท่องเที่ยวให้กลับมา จึงมีความจำเป็นต้องพัฒนาแหล่งท่องเที่ยวให้สามารถอำนวยความสะดวกและได้มาตรฐาน ซึ่งจะก่อให้เกิดงานและรายได้จากการท่องเที่ยวแก่ราษฎรในชุมชน
๕. วัตถุประสงค์ของโครงการ	๑. เพื่อพัฒนาแหล่งท่องเที่ยวรูปแบบใหม่ให้เพียงพอและมีคุณภาพมาตรฐาน ๒. เพื่อเพิ่มปริมาณนักท่องเที่ยวและรายได้สู่ชุมชน ๓. เพื่อลดการพึ่งพิงทรัพยากรธรรมชาติในเขตป่า อันเป็นต้นเหตุของการลักลอบตัดไม้และเผาทำลายป่าของป่านันทนาการโลกเล็ก
๖. ตัวชี้วัดและค่าเป้าหมาย	๑. มีแหล่งท่องเที่ยวรูปแบบใหม่ นักท่องเที่ยว เพิ่มขึ้นไม่น้อยกว่าร้อยละ ๕ ต่อปี ๒. ราษฎรในชุมชนโดยรอบและใกล้เคียงมีคุณภาพชีวิตดีขึ้น มีรายได้เพิ่มขึ้น ๓. ประชาชนให้ความร่วมมือในการดูแลรักษาป่า การทำลายทรัพยากรธรรมชาติในเขตป่าลดลง
๗. พื้นที่เป้าหมาย	ป่านันทนาการโลกเล็ก ตำบลนาคำ ตำบลลาดควาย ตำบลนาเลน ตำบลนามแห่ง อำเภอศรีเมืองใหม่ จังหวัดอุบลราชธานี
๘. กิจกรรมหลัก	พัฒนาแหล่งท่องเที่ยวและสิ่งอำนวยความสะดวก

หัวข้อ	รายละเอียด
<p>๘.๑ กิจกรรมย่อย</p>	<p>๑.งานก่อสร้างอาคารศูนย์บริการนักท่องเที่ยว จำนวน ๑ หลัง            ๒.งานก่อสร้างอาคารสำนักงาน จำนวน ๑ หลัง            ๓.งานก่อสร้างอาคารอเนกประสงค์ จำนวน ๑ หลัง            ๔.งานก่อสร้างอาคารสุขารวม จำนวน ๑ หลัง            ๕.งานก่อสร้างอาคารป้อมยาม จำนวน ๑ หลัง            ๖.งานก่อสร้างสิ่งอำนวยความสะดวก            ๖.๑ พื้นที่ PLATFORM ลานทางเดินที่แบบเดี่ยว            ๖.๒ พื้นที่ PLATFORM ลานทางเดินที่แบบรวม            ๖.๓ ที่จอดรถยนต์และจักรยานยนต์ (จอดเอียง ๔๕ องศา)            ๖.๔ ที่จอดรถยนต์และจักรยานยนต์ (ทำมุมตั้งฉาก ๙๐ องศา)            ๖.๕ ทางเดินยกระดับ            ๖.๖ ป้ายโครงการ            ๖.๗ ป้ายแสดงแผนที่ ๑ และ ๒            ๖.๘ ป้ายบอกทาง ๑ และ ๒            ๖.๙ ป้ายสัญลักษณ์ ๑ และป้ายสื่อความหมาย ๑</p>
<p>ผู้รับผิดชอบ</p>	<p>ป้านันทนาการโบลีก ส่วนจัดการที่ดินป่าไม้            สำนักจัดการทรัพยากรป่าไม้ที่ ๗ สาขาอุบลราชธานี</p>
<p>หน่วยงานที่เกี่ยวข้อง</p>	<p>ป้านันทนาการโบลีก ส่วนจัดการที่ดินป่าไม้            สำนักจัดการทรัพยากรป่าไม้ที่ ๗ สาขาอุบลราชธานี</p>
<p>๙. หน่วยงานดำเนินการ</p>	<p>ป้านันทนาการโบลีก ส่วนจัดการที่ดินป่าไม้            สำนักจัดการทรัพยากรป่าไม้ที่ ๗ สาขาอุบลราชธานี</p>
<p>๑๐. ระยะเวลาในการดำเนินโครงการ</p>	<p>ประจำปีงบประมาณ พ.ศ. ๒๕๖๗</p>
<p>๑๑. งบประมาณ</p>	<p>ประจำปีงบประมาณ พ.ศ. ๒๕๖๗ จำนวน ๘,๒๘๕,๖๐๐ บาท</p>
<p>๑๒. ผลผลิต (Output)</p>	<p>มีแหล่งท่องเที่ยวรูปแบบใหม่ นักท่องเที่ยวเพิ่มขึ้นไม่น้อยกว่าร้อยละ ๕ ต่อปี</p>
<p>๑๓. ผลลัพธ์จากการดำเนินโครงการ (Outcome)</p>	<p>มีแหล่งท่องเที่ยวรูปแบบใหม่เพิ่มขึ้น ประชาชนมีรายได้เพิ่มขึ้น</p>

การจ้ดทำแบบสรุปรโครงการแบบย่อ (Project Brief) ของโครงการภายใต้งบประมาณของ  
กลุ่มจังหวัดภาคตะวันออกเฉียงเหนือตอนล่าง ๒

ประเด็นการพัฒนากลุ่มจังหวัด : ประเด็นยุทธศาสตร์ที่ ๓ เพิ่มมูลค่าเศรษฐกิจสร้างสรรค์ด้านการท่องเที่ยวและกีฬา

หัวข้อ	รายละเอียด
๑. ชื่อโครงการสำคัญ	โครงการเยาวชนแกนนำอาสาพัฒนาชุมชนให้เป็นชุมชนน่าอยู่ น่าเที่ยว
๒. ชื่อแผนงาน	การขยายฐานการตลาดและเพิ่มมูลค่าด้านการท่องเที่ยวและกีฬาเชิงคุณภาพ
๓. แนวทางการพัฒนา	พัฒนาแหล่งท่องเที่ยวเชื่อมโยงชุมชนและประเทศเพื่อนบ้าน กิจกรรมการท่องเที่ยว กีฬา และส่งเสริมผลิตภัณฑ์ชุมชนรูปแบบใหม่ ในการสร้างมูลค่าเพิ่มให้สินค้าการท่องเที่ยว กีฬา การท่องเที่ยวเชิงเกษตร และผลิตภัณฑ์ชุมชน
๔. หลักการและเหตุผล	<p>ทิศทางการพัฒนาประเทศในระยะของแผนพัฒนา ฉบับที่ ๑๓ มีจุดประสงค์เพื่อพลิกโฉมประเทศไทย หรือ เปลี่ยนแปลงประเทศไทย (Thailand's Transformation) ภายใต้แนวคิด "Resilience" ซึ่งมีจุดมุ่งหมายในการลดความเปราะบาง สร้างความพร้อมในการรับมือกับการเปลี่ยนแปลง สามารถปรับตัวให้อยู่รอดได้ในสภาวะวิกฤติ โดยสร้างภูมิคุ้มกันทั้งในระยะสั้นและระยะยาว เพื่อให้ประเทศสามารถเติบโตได้อย่างยั่งยืน โดยการพลิกโฉมประเทศไทยครอบคลุมตั้งแต่การเปลี่ยนแปลงในระดับโครงสร้าง นโยบายและกลไก ในขณะเดียวกัน ยังมุ่งกำหนดทิศทางการพัฒนาประเทศให้สอดคล้องกับปรัชญาของเศรษฐกิจพอเพียง ผ่านการสร้างสมดุลระหว่างการกระจายผลประโยชน์จากการพัฒนาแก่ทุกภาคส่วนเศรษฐกิจและสังคมอย่างเป็นธรรม รวมทั้งการสร้างสมดุลระหว่างความสามารถในการแข่งขันกับต่างประเทศกับความสามารถในการพึ่งตนเอง</p> <p>ทิศทางการพัฒนาภาคตะวันออกเฉียงเหนือ ได้กำหนดกรอบแนวทางให้เป็น "ศูนย์กลางเศรษฐกิจของอนุภูมิภาคแม่น้ำโขง" โดยพัฒนาภาคเกษตรไปสู่เกษตรสมัยใหม่ เพื่อต่อยอดไปสู่เศรษฐกิจชีวภาพ เชื่อมโยงการค้าการลงทุนในภูมิภาค เป็นประตูเชื่อมโยงประเทศเพื่อนบ้านเพื่อสร้างโอกาสในการเพิ่มขีดความสามารถในการแข่งขันและยกระดับคุณภาพชีวิตประชาชน โดยกำหนดทิศทางการพัฒนาภาคตะวันออกเฉียงเหนือ (NE Direction) ที่ให้ความสำคัญกับการพัฒนา ๓G ได้แก่ Green พัฒนาเกษตรปลอดภัย เกษตรอินทรีย์ พัฒนาโมเดลเศรษฐกิจสู่การพัฒนาที่ยั่งยืน (เศรษฐกิจชีวภาพ เศรษฐกิจหมุนเวียน และเศรษฐกิจสีเขียว หรือ Bio Circular Green Economy) และการบริหารจัดการน้ำอย่างยั่งยืน Growth โดยใช้องค์ความรู้ เทคโนโลยี นวัตกรรม และความคิดสร้างสรรค์ในการพัฒนาพื้นที่ระเบียงเศรษฐกิจพิเศษภาคตะวันออกเฉียงเหนือ สนับสนุนการพัฒนาศูนย์กลางบริการทางการแพทย์ พัฒนาเศรษฐกิจฐานราก การท่องเที่ยวชุมชน และยกระดับคุณภาพชีวิต และ Gate ใช้ออกสาจากการเชื่อมโยงเศรษฐกิจ ชายแดน ระเบียงเศรษฐกิจพิเศษ พัฒนาการค้า การลงทุน การท่องเที่ยว และโลจิสติกส์</p> <p>กลุ่มจังหวัดภาคตะวันออกเฉียงเหนือตอนล่าง ๒ กำหนดเป้าหมายการพัฒนา "เกษตรสร้างมูลค่าศูนย์กลางการค้าโลจิสติกส์ การท่องเที่ยวเชิงสร้างสรรค์ เชื่อมโยงภูมิภาค" โดยมีตัวชี้วัดความสำเร็จตามเป้าหมายพัฒนากลุ่มจังหวัด ๕ ด้าน ๑ คือ ๑. มูลค่าผลิตภัณฑ์มวลรวมกลุ่มจังหวัดภาคการเกษตรเพิ่มขึ้น ร้อยละ ๓ เมื่อสิ้นสุดแผนการพัฒนา ๒. อัตราการขยายตัวภาคบริการเพิ่มขึ้น ร้อยละ ๓ เมื่อสิ้นสุดแผนการพัฒนา ๓. รายได้จากท่องเที่ยวเพิ่มขึ้น ร้อยละ ๒ เมื่อสิ้นสุดแผนการพัฒนา ๔. อัตราการเปลี่ยนแปลงของพื้นที่ป่าไม้ในกลุ่มจังหวัดเพิ่มขึ้นร้อยละ ๐.๒๐ เมื่อสิ้นสุดแผนการพัฒนา ๕. ร้อยละประชากรที่อยู่ใต้เส้นความยากจนลดลง ร้อยละ ๑๐ เมื่อสิ้นสุดแผนการพัฒนาศูนย์กลางศึกษาธิการภาค ๑๔ เป็นหน่วยงานส่วนกลางที่ตั้งอยู่ในภูมิภาค ปฏิบัติภารกิจของกระทรวงศึกษาธิการในระดับพื้นที่ทำหน้าที่ขับเคลื่อนการศึกษาในระดับภาคและจังหวัด โดยการอำนวยการ ส่งเสริม สนับสนุน และพัฒนาการศึกษาแบบร่วมมือและบูรณาการกับหน่วยงานในสังกัดกระทรวงศึกษาธิการและหน่วยงานอื่นหรือภาคส่วนที่เกี่ยวข้อง ในพื้นที่ ๔ จังหวัด ได้แก่ จังหวัดอุบลราชธานี จังหวัดศรีสะเกษ จังหวัดยโสธร และจังหวัดอำนาจเจริญ มีหน้าที่กำหนดยุทธศาสตร์และบทบาทการพัฒนาภาคต่างๆ ให้เชื่อมโยงและสอดคล้องกับทิศทางการพัฒนาประเทศ นโยบายและยุทธศาสตร์ของกระทรวงศึกษาธิการและยุทธศาสตร์ การพัฒนากลุ่มจังหวัด รวมทั้งการพัฒนาด้านอื่นๆ ในพื้นที่รับผิดชอบ ด้านโอกาสของบุคคลและชุมชนในแต่ละพื้นที่ รวมทั้งประสานการบริหารงานระหว่างราชการส่วนกลางและส่วนภูมิภาค ให้เกิดการพัฒนอย่งบูรณาการในระดับพื้นที่ของหลายจังหวัด</p> <p>โดยยึดการมีส่วนร่วมและประโยชน์สุขของเยาวชนเป็นหลัก จึงได้จัดทำโครงการเยาวชนแกนนำอาสาพัฒนาชุมชนให้เป็นชุมชนน่าอยู่ น่าเที่ยว ในพื้นที่ภาคตะวันออกเฉียงเหนือตอนล่าง ๒ ขึ้น โดยมีวัตถุประสงค์เพื่อจัดกิจกรรมที่เป็นส่วนหนึ่งในการส่งเสริม สนับสนุนระบบการจัดการศึกษาในท้องถิ่น/ชุมชน ที่มีความแตกต่างทางด้านสังคม และวัฒนธรรม ตลอดจนเพื่อเป็นการส่งเสริมการท่องเที่ยวชุมชนให้เป็นที่ยอมรับมากขึ้นด้วยเยาวชนแกนนำ ผ่านกิจกรรมการฝึกอบรม ให้ความรู้ตามหลักสูตรแก่เยาวชนแกนนำและบุคลากรที่เกี่ยวข้อง เพื่อนำความรู้ที่ได้รับไปสร้างเรื่องราวที่เป็นอัตลักษณ์ชุมชนของตนเอง ปลูกจิตสำนึก รักถิ่นฐาน เกิดความรัก ความสามัคคี ห่วงแหนต่านานอันทรงคุณค่า โดยนำความรู้ด้านเทคโนโลยีไปสร้างเรื่องราวที่เป็นอัตลักษณ์ชุมชน ทำเอกสารประชาสัมพันธ์ การเผยแพร่ สินค้าและบริการตามสื่อออนไลน์ ฯลฯ ส่งผลให้สินค้าและบริการเป็นที่รู้จักมากยิ่งขึ้น และมีมูลค่าสูงขึ้น สามารถสร้างรายได้ให้กับตนเอง ครอบครัว ชุมชนได้อย่างหนึ่ง ทำให้ชุมชนในพื้นที่ภาคตะวันออกเฉียงเหนือตอนล่าง ๒ เป็นชุมชนที่น่าอยู่ น่าเที่ยว สอดคล้องตามเป้าหมายการพัฒนากลุ่มจังหวัดที่กำหนดไว้ว่า เกษตรสร้างมูลค่า ศูนย์กลางการค้าโลจิสติกส์ การท่องเที่ยว เชิงสร้างสรรค์เชื่อมโยงภูมิภาค บรรลุตามตัวชี้วัดที่ ๓ และ ๕ ได้อย่างมีประสิทธิภาพ</p>

หัวข้อ	รายละเอียด
๕. วัตถุประสงค์ของโครงการ	๑. เพื่อสร้างแกนนำเยาวชนอาสาพัฒนาอัตลักษณ์ชุมชน ๒. เพื่อส่งเสริมอัตลักษณ์ชุมชน ให้เป็นชุมชนน่าอยู่ น่าเที่ยว ๓. เพื่อเผยแพร่อัตลักษณ์ของชุมชน โดยเยาวชนแกนนำอาสาพัฒนาชุมชน ฯ นำความรู้ที่ได้รับ ไปสู่การยกระดับคุณภาพการศึกษา ค้นหาและพัฒนาอัตลักษณ์ของชุมชน ให้น่าอยู่ น่าเที่ยว
๖. ตัวชี้วัดและค่าเป้าหมาย	๑. ร้อยละของจำนวนนักท่องเที่ยวรู้จักและมาท่องเที่ยวเพิ่มขึ้น ๒. จำนวนแหล่งท่องเที่ยวที่ได้รับการพัฒนาและส่งเสริมให้เป็นแหล่งท่องเที่ยวที่มีอัตลักษณ์ชุมชน จำนวน ๓๒ แห่ง
๗. พื้นที่เป้าหมาย	ชุมชนที่อยู่ใกล้สถานศึกษา ในพื้นที่จังหวัดอุบลราชธานี จังหวัดศรีสะเกษ จังหวัดยโสธร และจังหวัดอำนาจเจริญ
๘. กิจกรรมหลัก	๑. ประชุมคณะทำงานเพื่อกำหนดรูปแบบการดำเนินงาน กำกับ ติดตาม ประเมินผล รายงานผลการดำเนินงานกิจกรรม ๒. จัดทำหลักสูตรการพัฒนา ๓. ดำเนินการฝึกอบรมเยาวชนแกนนำอาสาพัฒนาอัตลักษณ์ชุมชนและบุคลากรที่เกี่ยวข้องในพื้นที่กลุ่มจังหวัดภาคตะวันออกเฉียงตอนล่าง ๒ จำนวน ๔ ครั้งๆละ ๑๕๐ คน รวมเป็น ๖๐๐ คน ๔. เยาวชนแกนนำอาสา ฯ นำความรู้ที่ได้รับไปพัฒนาชุมชนของตนเอง ๔ จังหวัดๆ ละ ๘ แห่งๆ = ๓๒ แห่ง ๕. จัดกิจกรรมประชาสัมพันธ์สืบสานตำนานที่เป็นอัตลักษณ์ชุมชนลุ่มน้ำโขงอารยธรรมอีสานใต้ มีผู้เข้าร่วมกิจกรรม จำนวน ๑,๒๐๐ คน
๙. หน่วยงานดำเนินการ	สำนักงานศึกษาธิการภาค ๑๔ หน่วยร่วมบูรณาการ สำนักงานศึกษาธิการจังหวัด ๔ จังหวัด สำนักงานการท่องเที่ยวและกีฬาจังหวัด ๔ จังหวัด พัฒนาชุมชน ๔ จังหวัด
๑๐. ระยะเวลาในการดำเนินโครงการ	ประจำปีงบประมาณ พ.ศ. ๒๕๖๗
๑๑. งบประมาณ	ประจำปีงบประมาณ พ.ศ. ๒๕๖๗ จำนวน ๕,๐๐๐,๐๐๐ บาท
๑๒. ผลผลิต (Output)	เยาวชนแกนนำอาสา จำนวน ๖๐๐ คน อัตลักษณ์ชุมชน จำนวน ๓๒ ชุมชน ช่องทางการประชาสัมพันธ์ เผยแพร่/สื่อ อย่างน้อย ๒ ช่องทาง (จัดงานสืบสาน เว็บไซต์ เฟสบุ๊ก โบชัว เอกสารการประชาสัมพันธ์ ฯลฯ)
๑๓. ผลลัพธ์จากการดำเนินโครงการ (Outcome)	เยาวชนแกนนำอาสาพัฒนาชุมชน ฯ นำความรู้ที่ได้รับ ไปสู่การยกระดับคุณภาพการศึกษา ค้นหาและพัฒนาอัตลักษณ์ของชุมชน ให้น่าอยู่ น่าเที่ยว โดยการประชาสัมพันธ์ทางกลุ่มไลน์ เฟสบุ๊ก เว็บไซต์ สื่อออนไลน์ ฯลฯ เพื่อให้มีนักท่องเที่ยวรู้จักและมาเที่ยวมากยิ่งขึ้น มีรายได้จากการขายสินค้าและบริการมากขึ้น มีคุณภาพชีวิตที่ดีขึ้น

การจัดทำแบบสรุปโครงการแบบย่อ (Project Brief) ของโครงการภายใต้งบประมาณของ  
กลุ่มจังหวัดภาคตะวันออกเฉียงเหนือตอนล่าง ๒

ประเด็นการพัฒนาในกลุ่มจังหวัด : เพิ่มมูลค่าเศรษฐกิจสร้างสรรค์ด้านการท่องเที่ยวและกีฬา

หัวข้อ	รายละเอียด
๑. ชื่อโครงการสำคัญ	โครงการส่งเสริมพัฒนาและยกระดับศักยภาพบุคลากรด้านการท่องเที่ยวของกลุ่มจังหวัดฯ
๒. ชื่อแผนงาน	การขยายฐานการตลาดและเพิ่มมูลค่าด้านการท่องเที่ยวและกีฬาเชิงคุณภาพ
๓. แนวทางการพัฒนา	บริหารจัดการด้านท่องเที่ยวและกีฬา โดยการมีส่วนร่วมจากทุกภาคส่วน
๔. หลักการและเหตุผล	<p>ปัจจุบันอุตสาหกรรมการท่องเที่ยวทั่วโลกได้รับผลกระทบจากสถานการณ์การแพร่ระบาดของเชื้อไวรัสโคโรนา ทำให้การเดินทางท่องเที่ยวระหว่างประเทศเกิดการหยุดชะงักเป็นระยะเวลานาน ส่งผลให้ประเทศไทยซึ่งพึ่งพารายได้จากการท่องเที่ยวเกิดความเสียหายทางเศรษฐกิจเป็นอย่างมาก โดยการดำเนินกิจกรรมที่เกี่ยวข้องกับการท่องเที่ยวในรูปแบบต่าง ๆ ต้องอยู่ภายใต้มาตรการควบคุมการแพร่ระบาดอย่างเคร่งครัด ทำให้นักท่องเที่ยวไม่สามารถเดินทางท่องเที่ยวในรูปแบบเดิมได้ ส่งผลให้เจ้าของแหล่งท่องเที่ยว ผู้ประกอบการด้านการท่องเที่ยว และผู้มีส่วนได้ส่วนเสียทางการท่องเที่ยวจำเป็นต้องมีการปรับกลยุทธ์ในการดำเนินงานเพื่อให้สามารถรับมือต่อสถานการณ์ด้านการท่องเที่ยวที่เปลี่ยนแปลงไป ประกอบกับกระทรวงการท่องเที่ยวและกีฬาหมั่นนโยบายการขับเคลื่อนพัฒนาการท่องเที่ยว โดยมีการเร่งรัดผลักดันการท่องเที่ยวหลายด้าน ไม่ว่าจะเป็นพัฒนาบุคลากรด้านการท่องเที่ยว การพัฒนาการบริหารจัดการด้านการท่องเที่ยว การพัฒนามาตรฐานการท่องเที่ยวของไทย การยกระดับความปลอดภัยให้กับนักท่องเที่ยว การส่งเสริมความสะอาดในแหล่งท่องเที่ยว การส่งเสริมความเป็นธรรมในการท่องเที่ยว การส่งเสริมการท่องเที่ยวอย่างยั่งยืน และรักษาสีสิ่งแวดล้อม ตลอดจนส่งเสริมการท่องเที่ยวโดยชุมชนเพื่อกระจายรายได้สู่ชุมชนเศรษฐกิจโลกขยายตัวอย่างรวดเร็ว ไม่ว่าจะเป็นด้านการค้า การลงทุน หรือการท่องเที่ยว ทำให้ประเทศต่างๆ ได้ไร้ขีดจำกัดตามเจริเทการเติบโตทางเศรษฐกิจของโลก</p> <p>โดยสร้างความร่วมมือหรือจัดทำกรอบความตกลงต่างๆที่ เอื้อต่อการค้า การลงทุน การบริการ และการท่องเที่ยวให้มีความเสรี เพื่อพัฒนาเศรษฐกิจของประเทศให้เจริญเติบโตมากยิ่งขึ้น โดยที่อุตสาหกรรมการท่องเที่ยวเป็นหนึ่งในธุรกิจการค้าภาคบริการ และเป็นอุตสาหกรรมที่มีบทบาทสำคัญต่อการพัฒนาเศรษฐกิจของประเทศโดยเฉพาะประเทศกำลังพัฒนา ก่อให้เกิดการสร้างงานสร้างรายได้ และลดความเหลื่อมล้ำ ในบริบทการท่องเที่ยวของประเทศไทย ถือได้ว่าที่ผ่านมาการท่องเที่ยวของไทยมีการขยายตัวอย่างต่อเนื่อง ทำให้การท่องเที่ยวเป็นอุตสาหกรรมที่สร้างรายได้ให้กับประเทศ และเป็นอุตสาหกรรมที่มีศักยภาพในการแข่งขันสูง เนื่องจากประเทศไทยมีสถานที่ท่องเที่ยวและทรัพยากรธรรมชาติที่หลากหลายและมีความสวยงาม ตลอดจนมีเอกลักษณ์ทางวัฒนธรรมและภูมิปัญญาที่โดดเด่น ทำให้ในแต่ละปีมีนักท่องเที่ยวเดินทางเข้ามาท่องเที่ยวในประเทศไทยเป็นจำนวนมาก ถือเป็นจุดแข็งที่ประเทศไทยจะต้องรักษามาตรฐานเพื่อพัฒนาเศรษฐกิจของประเทศให้เติบโตอย่างยั่งยืน</p>
๕. วัตถุประสงค์ของโครงการ	<p>๑. เพื่อสร้างความรู้ความเข้าใจในมิติด้านการท่องเที่ยวกับการพัฒนาที่ยั่งยืนในเชิงลึกให้กับบุคลากรหรือ ผู้ประกอบการท่องเที่ยว สามารถเชื่อมโยงกระบวนการความคิดและนำไปปรับใช้ในบริบทของตนได้อย่างเหมาะสม</p> <p>๒. เพื่อบูรณาการการมีส่วนร่วมและสร้างเครือข่ายระหว่างผู้ประกอบการชุมชนท้องถิ่นและหน่วยงานภาครัฐก่อให้เกิดการทำงานร่วมกันอันจะนำมาซึ่งการพัฒนาการท่องเที่ยวของกลุ่มจังหวัดอย่างยั่งยืนต่อไป</p> <p>๓. เพื่อเป็นการเตรียมความพร้อมให้แก่บุคลากรทางการท่องเที่ยวของจังหวัดยโสธร</p>
๖. ตัวชี้วัดและค่าเป้าหมาย	ผู้ประกอบการด้านการท่องเที่ยวและบริการกลุ่มจังหวัด ทั้ง ๔ จังหวัด

หัวข้อ	รายละเอียด
๗. พื้นที่เป้าหมาย	ผู้ประกอบการในพื้นที่กลุ่มจังหวัดภาคตะวันออกเฉียงเหนือตอนล่าง ๒ ทั้ง ๔ จังหวัด ดังนี้ จังหวัด อุบลราชธานี จังหวัดยโสธร จังหวัดอำนาจเจริญและจังหวัดศรีสะเกษ
๘. กิจกรรมหลัก	
๘.๑ กิจกรรมหลักที่ ๑	จัดประชุมสัมมนาผู้ประกอบการด้านการท่องเที่ยวของกลุ่มจังหวัดฯ
งบประมาณ	ประจำปีงบประมาณ พ.ศ. ๒๕๖๗ จำนวน ๑,๐๐๐,๐๐๐ บาท
ผู้รับผิดชอบ	สำนักงานการท่องเที่ยวและกีฬาจังหวัดยโสธร
หน่วยงานที่เกี่ยวข้อง	สำนักงานการท่องเที่ยวและกีฬาจังหวัดในกลุ่มจังหวัดภาคตะวันออกเฉียงเหนือตอนล่าง ๒
๘.๒ กิจกรรมหลักที่ ๒	ศึกษาแลกเปลี่ยนเรียนรู้ประสบการณ์ผู้ประกอบการด้านการท่องเที่ยวบนพื้นที่กลุ่มจังหวัด
งบประมาณ	ประจำปีงบประมาณ พ.ศ. ๒๕๖๗ จำนวน ๑,๐๐๐,๐๐๐ บาท
ผู้รับผิดชอบ	สำนักงานการท่องเที่ยวและกีฬาจังหวัดยโสธร
หน่วยงานที่เกี่ยวข้อง	สำนักงานการท่องเที่ยวและกีฬาจังหวัดในกลุ่มจังหวัดภาคตะวันออกเฉียงเหนือตอนล่าง ๒
๙. หน่วยงานดำเนินการ	สำนักงานการท่องเที่ยวและกีฬาจังหวัดยโสธร
๑๐. ระยะเวลาในการดำเนินโครงการ	ประจำปีงบประมาณ พ.ศ. ๒๕๖๗
๑๑. งบประมาณ	ประจำปีงบประมาณ พ.ศ. ๒๕๖๗ จำนวน ๒,๐๐๐,๐๐๐ บาท
๑๒. ผลผลิต (Output)	ผู้ประกอบการในพื้นที่กลุ่มจังหวัดภาคตะวันออกเฉียงเหนือตอนล่าง ๒ ทั้ง ๔ จังหวัด ดังนี้ จังหวัด อุบลราชธานี จังหวัดยโสธร จังหวัดอำนาจเจริญและจังหวัดศรีสะเกษ
๑๓. ผลลัพธ์จากการดำเนินโครงการ (Outcome)	๑. ทำให้ผู้ประกอบการด้านการท่องเที่ยวและบริการกลุ่มจังหวัดได้รับประสบการณ์ อันเป็นการเพิ่มพูนความรู้ และมีความเข้าใจในการจัดกิจกรรมด้านการท่องเที่ยวและบริการอย่างถูกต้องและชัดเจนยิ่งขึ้น ๒. ทำให้ผู้ประกอบการด้านการท่องเที่ยวและบริการกลุ่มจังหวัดได้เรียนรู้และเข้าใจกระบวนการวิจัยจากการลงพื้นที่ได้ดียิ่งขึ้น

การจัดทำแบบสรุปโครงการแบบย่อ (Project Brief) ของโครงการภายใต้งบประมาณของ  
กลุ่มจังหวัดภาคตะวันออกเฉียงเหนือตอนล่าง ๒

ประเด็นการพัฒนาในกลุ่มจังหวัด : ประเด็นยุทธศาสตร์ที่ ๓ เพิ่มมูลค่าเศรษฐกิจสร้างสรรค์ด้านการท่องเที่ยวและกีฬา

หัวข้อ	รายละเอียด
๑. ชื่อโครงการสำคัญ	โครงการพัฒนาและยกระดับบุคลากรด้านการท่องเที่ยวโดยชุมชนแบบครบวงจรอย่างยั่งยืนกลุ่มจังหวัดฯ
๒. ชื่อแผนงาน	การขยายฐานการตลาดและเพิ่มมูลค่าด้านการท่องเที่ยวและกีฬาเชิงคุณภาพ
๓. แนวทางการพัฒนา	บริหารจัดการด้านการท่องเที่ยวและกีฬา โดยการมีส่วนร่วมจากทุกภาคส่วน
๔. หลักการและเหตุผล	กลุ่มจังหวัดภาคตะวันออกเฉียงเหนือตอนล่าง ๒ (อุบลราชธานี ศรีสะเกษ ยโสธรและอำนาจเจริญ) เป็นพื้นที่โดดเด่นด้านการท่องเที่ยวโดยชุมชนที่ท่องเที่ยวทางธรรมชาติ ประวัติศาสตร์ ศาสนา วัฒนธรรม และมีกิจกรรมงานประเพณีที่เป็นเอกลักษณ์มากมาย โดยเฉพาะการพัฒนาการท่องเที่ยวโดยชุมชนที่มีชื่อเสียงไม่ว่าจะเป็นของจังหวัดอุบลราชธานี จังหวัดศรีสะเกษ จังหวัดยโสธรและจังหวัดอำนาจเจริญ แต่อย่างไรก็ตามยังพบว่าขาดการส่งเสริมให้เกิดการพัฒนาบุคลากรในการให้บริการการพัฒนาอย่างสร้างสรรค์ของกิจกรรมให้มีความน่าสนใจ และขาดการประชาสัมพันธ์ที่ตรงกับกลุ่มเป้าหมายอย่างต่อเนื่อง จึงส่งผลกระทบต่อพัฒนาการท่องเที่ยวของกลุ่มจังหวัด จากปัญหาดังกล่าวกลุ่มจังหวัดภาคตะวันออกเฉียงเหนือตอนล่าง ๒ (อุบลราชธานี ศรีสะเกษ ยโสธร และอำนาจเจริญ) จึงได้ให้ความสำคัญด้านการยกระดับกิจกรรมการท่องเที่ยวให้มีความโดดเด่นน่าสนใจ การเตรียมความพร้อมในการเป็นเจ้าบ้านที่ดี พัฒนาศักยภาพการท่องเที่ยวโดยชุมชน การพัฒนาให้มีทักษะด้านความปลอดภัยในการท่องเที่ยววิถีใหม่ตามหลักเกณฑ์ของมาตรฐาน SHA (Amazing Thailand Safety & Health Administration) และการประชาสัมพันธ์การท่องเที่ยวอย่างกว้างขวาง เพื่อให้มีการขับเคลื่อนภารกิจไปสู่จุดหมายตามยุทธศาสตร์การพัฒนาการท่องเที่ยว อีกทั้งยังมุ่งหวังว่าจะเป็นารรองรับการแข่งขันจากการรวมตัวกันเป็นประชาคมเศรษฐกิจอาเซียนและนำมาซึ่งการเพิ่มรายได้จากการท่องเที่ยวเข้าสู่พื้นที่กลุ่มจังหวัดต่อไป
๕. วัตถุประสงค์ของโครงการ	๑. เพื่อพัฒนาศักยภาพของบุคลากรทางการท่องเที่ยวของกลุ่มจังหวัด ๒. พัฒนาศักยภาพด้านการท่องเที่ยวโดยชุมชนของกลุ่มจังหวัด ๓. เพื่อกระตุ้นเศรษฐกิจการท่องเที่ยวและบริการ กระจายรายได้สู่ชุมชน เพื่อเพิ่มแนวทางการตลาดและการประชาสัมพันธ์ของการท่องเที่ยวโดยชุมชน ให้เป็นที่รู้จักนักท่องเที่ยวทั้งชาวไทยและชาวต่างชาติมากขึ้น ๔. เพื่อเพิ่มขีดความสามารถในการแข่งขันและพัฒนาศักยภาพของผู้ประกอบการทางการท่องเที่ยวและบริการ ๕. เพื่อเป็นส่วนหนึ่งในการพัฒนารูปแบบการท่องเที่ยวสำหรับกลุ่มนักท่องเที่ยวที่สนใจการท่องเที่ยวโดยชุมชน
๖. ตัวชี้วัดและค่าเป้าหมาย	ชุมชนท่องเที่ยวในพื้นที่กลุ่มจังหวัด
๗. พื้นที่เป้าหมาย	ชุมชนท่องเที่ยวในพื้นที่กลุ่มจังหวัด
๘. กิจกรรมหลัก	
๘.๑ กิจกรรมหลักที่ ๑	จัดประชุมเชิงปฏิบัติการชุมชนท่องเที่ยวกลุ่มจังหวัดฯ
งบประมาณ	ประจำปีงบประมาณ พ.ศ. ๒๕๖๗ จำนวน ๑,๐๐๐,๐๐๐ บาท
ผู้รับผิดชอบ	สำนักงานการท่องเที่ยวและกีฬาจังหวัดยโสธร
หน่วยงานที่เกี่ยวข้อง	สำนักงานการท่องเที่ยวและกีฬาจังหวัดในกลุ่มจังหวัดภาคตะวันออกเฉียงเหนือตอนล่าง ๒
๘.๒ กิจกรรมหลักที่ ๒	แลกเปลี่ยนเรียนรู้ประสบการณ์ด้านการท่องเที่ยวโดยชุมชนกลุ่มจังหวัดฯทั้งในและนอกพื้นที่
งบประมาณ	ประจำปีงบประมาณ พ.ศ. ๒๕๖๗ จำนวน ๑,๐๐๐,๐๐๐ บาท
ผู้รับผิดชอบ	สำนักงานการท่องเที่ยวและกีฬาจังหวัดยโสธร
หน่วยงานที่เกี่ยวข้อง	สำนักงานการท่องเที่ยวและกีฬาจังหวัดในกลุ่มจังหวัดภาคตะวันออกเฉียงเหนือตอนล่าง ๒
๙. หน่วยงานดำเนินการ	สำนักงานการท่องเที่ยวและกีฬาจังหวัดยโสธร

หัวข้อ	รายละเอียด
๑๐. ระยะเวลาในการดำเนินโครงการ	ประจำปีงบประมาณ พ.ศ. ๒๕๖๗
๑๑. งบประมาณ	ประจำปีงบประมาณ พ.ศ. ๒๕๖๗ จำนวน ๒,๐๐๐,๐๐๐ บาท
๑๒. ผลผลิต (Output)	๑. บุคลากรด้านท่องเที่ยวโดยชุมชนกลุ่มจังหวัดได้รับการพัฒนากระดับและสร้างการรับรู้ ๒. เกิดความร่วมมือและการพัฒนาในเครือข่ายด้านการท่องเที่ยวโดยชุมชนและในพื้นที่กลุ่มและนอกพื้นที่กลุ่มจังหวัดฯ ๓. ชุมชนท่องเที่ยวในกลุ่มจังหวัดฯได้รับการพัฒนาไม่น้อยกว่า ๘ ชุมชน
๑๓. ผลลัพธ์จากการดำเนินโครงการ (Outcome)	๑. นักท่องเที่ยวเดินทางเข้ามาท่องเที่ยวภายในกลุ่มจังหวัดเพิ่มมากขึ้น ๒. รายได้จากการท่องเที่ยวภายในกลุ่มจังหวัดเพิ่มมากขึ้น



การจัดทำแบบสรุปโครงการแบบย่อ (Project Brief) ของโครงการภายใต้งบประมาณของ  
กลุ่มจังหวัดภาคตะวันออกเฉียงเหนือตอนล่าง ๒

ประเด็นการพัฒนาในกลุ่มจังหวัด : เพิ่มมูลค่าเศรษฐกิจสร้างสรรค์ด้านการท่องเที่ยวและกีฬา

หัวข้อ	รายละเอียด
๑. ชื่อโครงการสำคัญ	โครงการส่งเสริมพัฒนาประชาสัมพันธ์การตลาดด้านการท่องเที่ยวและกิจกรรมการท่องเที่ยวและกีฬาเชิงสร้างสรรค์กลุ่มจังหวัดฯ
๒. ชื่อแผนงาน	การขยายฐานการตลาดและเพิ่มมูลค่าด้านการท่องเที่ยวและกีฬาเชิงคุณภาพ
๓. แนวทางการพัฒนา	พัฒนาการประชาสัมพันธ์และการตลาดเชิงรุกให้เข้าถึงกลุ่มนักท่องเที่ยวและนักกีฬาที่มีคุณภาพ
๔. หลักการและเหตุผล	ด้วยสถานการณ์ปัจจุบันที่ทำให้ ภาคการท่องเที่ยวของจังหวัดยโสธร ต้องหยุดชะงักเพราะผลกระทบจากสถานการณ์การแพร่ระบาดของโรคติดเชื้อไวรัสโคโรนา ๒๐๑๙ ทำให้ช่องทางการประชาสัมพันธ์ที่มีอยู่ในปัจจุบันและรูปแบบการท่องเที่ยวที่เน้นคนจำนวนมากเดินทางมาท่องเที่ยวในพื้นที่ลดลง จึงทำให้ต้องพัฒนาและปรับเปลี่ยนรูปแบบการนำเสนอการท่องเที่ยวและกิจกรรมการกีฬาในรูปแบบใหม่ เพื่อกระตุ้นการท่องเที่ยวและกิจกรรมทางด้านการกีฬาให้เกิดขึ้นในรูปแบบที่แตกต่างกันออกไป จังหวัดใดที่มีศักยภาพในพัฒนาการท่องเที่ยวตามวิถีวิถีใหม่ (New Normal) และสามารถปรับตัวกับสถานการณ์ดังกล่าวได้เร็วขึ้น จะสามารถขับเคลื่อนภาวะเศรษฐกิจในจังหวัดไปได้ การท่องเที่ยวแบบ New Normal ในวันนี้ นอกจากเน้น ความสุข สนุก และประทับใจแล้ว ยังต้องเน้นเรื่องความปลอดภัยเป็นสำคัญ ด้วยการยึดแนวทางตามหลัก Social Distancing อย่างเคร่งครัด การเว้นระยะห่างในระหว่างการท่องเที่ยว จ่ายใช้ผ่านมือถือแทนเงินสด เพื่อลดการสัมผัสระหว่างมนุษย์ และเป็นการท่องเที่ยวที่เน้นคุณภาพและความปลอดภัยของนักท่องเที่ยวในแหล่งท่องเที่ยว ดังนั้นการนำสื่อออนไลน์และรูปแบบการประชาสัมพันธ์ออนไลน์ต่างๆ มาปรับใช้เพื่อสร้างการรับรู้และกระตุ้นให้เกิดการเดินทางท่องเที่ยวหรือปรับให้เข้าความต้องการท่องเที่ยวและกิจกรรมการกีฬาในปัจจุบันจึงเป็นสิ่งสำคัญในวิถีชีวิตใหม่ จึงมีความจำเป็นในการจัดทำโครงการประชาสัมพันธ์เพิ่มช่องทางการรับรู้กิจกรรมท่องเที่ยวและกีฬาเชิงรุกผ่านสื่อออนไลน์เพื่อรองรับวิถีชีวิตปกติใหม่ เพื่อกระตุ้นให้ประชาชน นักท่องเที่ยว กลับมาเดินทางท่องเที่ยวอีกครั้งหนึ่ง อีกทั้งยังเป็นการกระตุ้น และประชาสัมพันธ์ให้นักท่องเที่ยวที่ยังไม่เคยเดินทางมาท่องเที่ยวได้หันมาให้ความสนใจในการเดินทางมาท่องเที่ยวยังแหล่งท่องเที่ยวชุมชน และยังเป็นความช่วยเหลือ โรงแรม ร้านอาหาร ร้านขายของฝาก และธุรกิจด้านการท่องเที่ยวและกิจกรรมทางด้านการกีฬาออนไลน์ที่เป็นวิถีชีวิต ให้กลับมายังหวังใช้เศรษฐกิจสร้างสรรค์ด้านการท่องเที่ยวและกีฬา เพื่อพัฒนาเศรษฐกิจให้ก้าวหน้าและยั่งยืนต่อไป
๕. วัตถุประสงค์ของโครงการ	๑. เพื่อเป็นการเพิ่มช่องทางการเผยแพร่ และประชาสัมพันธ์เส้นทางแหล่งท่องเที่ยวและธุรกิจบริการภายในจังหวัดให้เป็นที่รู้จักอย่างกว้างขวางมากขึ้น ๒. เพื่อเป็นการเพิ่มโอกาสในการนำเสนอสินค้า ผลิตภัณฑ์ทางการท่องเที่ยวและกระตุ้นให้เกิดการซื้อขายสินค้าทางการท่องเที่ยวออนไลน์ ๓. เพื่อกระตุ้นให้เกิดรูปแบบการท่องเที่ยวเชิงคุณภาพตอบสนองต่อแนววิถีวิถีใหม่ ๔. เพื่อสร้างภาพลักษณ์และภาพจำในแหล่งท่องเที่ยวตามเส้นทางท่องเที่ยวภายในกลุ่มจังหวัด
๖. ตัวชี้วัดและค่าเป้าหมาย	๑. รายได้ทางการท่องเที่ยวเพิ่มขึ้น ร้อยละ ๒ ต่อปี ๒. จำนวนนักท่องเที่ยวเพิ่มขึ้น ร้อยละ ๒ ต่อปี
๗. พื้นที่เป้าหมาย	ในและนอกพื้นที่กลุ่มจังหวัดภาคตะวันออกเฉียงเหนือตอนล่าง ๒
๘. กิจกรรมหลัก	
๘.๑ กิจกรรมหลักที่ ๑	ประชาสัมพันธ์การตลาดด้านการท่องเที่ยวกลุ่มจังหวัด
งบประมาณ	ประจำปีงบประมาณ พ.ศ. ๒๕๖๗ จำนวน ๒,๐๐๐,๐๐๐ บาท
ผู้รับผิดชอบ	สำนักงานการท่องเที่ยวและกีฬาจังหวัดยโสธร
หน่วยงานที่เกี่ยวข้อง	สำนักงานการท่องเที่ยวและกีฬาจังหวัดในกลุ่มจังหวัดภาคตะวันออกเฉียงเหนือตอนล่าง ๒
๘.๒ กิจกรรมหลักที่ ๒	จัดทำสื่อประชาสัมพันธ์ด้านการท่องเที่ยวกลุ่มจังหวัด
งบประมาณ	ประจำปีงบประมาณ พ.ศ. ๒๕๖๗ จำนวน ๒,๐๐๐,๐๐๐ บาท
ผู้รับผิดชอบ	สำนักงานการท่องเที่ยวและกีฬาจังหวัดยโสธร
หน่วยงานที่เกี่ยวข้อง	สำนักงานการท่องเที่ยวและกีฬาจังหวัดในกลุ่มจังหวัดภาคตะวันออกเฉียงเหนือตอนล่าง ๒
๘.๓ กิจกรรมหลักที่ ๓	trial Run กลุ่มจังหวัดฯ

หัวข้อ	รายละเอียด
งบประมาณ	ประจำปีงบประมาณ พ.ศ. ๒๕๖๗ จำนวน ๒,๐๐๐,๐๐๐ บาท
ผู้รับผิดชอบ	สำนักงานการท่องเที่ยวและกีฬาจังหวัดยโสธร
หน่วยงานที่เกี่ยวข้อง	สำนักงานการท่องเที่ยวและกีฬาจังหวัดในกลุ่มจังหวัดภาคตะวันออกเฉียงเหนือตอนล่าง ๒
๘.๔ กิจกรรมหลักที่ ๔	Night Run กลุ่มจังหวัดฯ
งบประมาณ	ประจำปีงบประมาณ พ.ศ. ๒๕๖๗ จำนวน ๒,๐๐๐,๐๐๐ บาท
ผู้รับผิดชอบ	สำนักงานการท่องเที่ยวและกีฬาจังหวัดยโสธร
หน่วยงานที่เกี่ยวข้อง	สำนักงานการท่องเที่ยวและกีฬาจังหวัดในกลุ่มจังหวัดภาคตะวันออกเฉียงเหนือตอนล่าง ๒
๙. หน่วยงานดำเนินการ	สำนักงานการท่องเที่ยวและกีฬาจังหวัดยโสธร
๑๐. ระยะเวลาในการดำเนินโครงการ	ประจำปีงบประมาณ พ.ศ. ๒๕๖๗
๑๑. งบประมาณ	ประจำปีงบประมาณ พ.ศ. ๒๕๖๗ จำนวน ๘,๐๐๐,๐๐๐ บาท
๑๒. ผลผลิต (Output)	กิจกรรมที่ได้รับการประชาสัมพันธ์ไม่น้อยกว่า ๒ กิจกรรม ต่อปี
๑๓. ผลลัพธ์จากการดำเนินโครงการ (Outcome)	๑. เกิดการประชาสัมพันธ์ด้านการท่องเที่ยวและกีฬาภายในและนอกกลุ่มและเกิดการกระตุ้นสร้างมูลค่าเพิ่มทางการท่องเที่ยวเชิงคุณภาพ ๒. รายได้และจำนวนนักท่องเที่ยวภายในกลุ่มจังหวัดเพิ่มมากขึ้น

## การจัดทำแบบสรุปโครงการแบบย่อ (Project Brief) ของโครงการภายใต้งบประมาณของ

## กลุ่มจังหวัดภาคตะวันออกเฉียงเหนือตอนล่าง ๒

ประเด็นการพัฒนาในกลุ่มจังหวัด (ประเด็นยุทธศาสตร์)การพัฒนาทรัพยากรมนุษย์ สร้างโอกาส และความเสมอภาคทาง

หัวข้อ	รายละเอียด
๑. ชื่อโครงการ	สร้างงานเพื่อปรับปรุงที่อยู่อาศัยผู้สูงอายุ คนพิการ
๒. ชื่อแผนงาน	ส่งเสริมพัฒนาคุณภาพชีวิตและระบบบริการสุขภาพของคนไทยทุกช่วงวัย และเสริมสร้างความสมบูรณ์ของครอบครัว และความเข้มแข็งของชุมชน
๓. แนวทางการพัฒนา	การส่งเสริมและพัฒนาคุณภาพชีวิตคนทุกช่วงวัย
๔. หลักการและเหตุผล	ด้วยรัฐบาลมีนโยบายที่ลดความเหลื่อมล้ำของสังคม การสร้างโอกาสการเข้าถึงบริการของรัฐเพื่อแก้ไขปัญหาความยากจน และยกระดับคุณภาพชีวิตของประชาชนให้ผู้อยู่ดีมีสุขอย่างยั่งยืน บนพื้นฐานของความพอดี พอประมาณอย่างมีเหตุผล ตามหลักปรัชญาของเศรษฐกิจพอเพียง โดยเฉพาะปัญหาด้านที่อยู่อาศัย ซึ่งเป็นหนึ่งในปัจจัย ๔ ที่เป็นพื้นฐานที่สำคัญที่สุดในการดำรงชีวิตของมนุษย์ หากมีที่อยู่อาศัยที่มั่นคง ปลอดภัย จะช่วยให้ปัญหาด้านอื่นๆ สามารถคลี่คลายไปได้ในระดับหนึ่ง ซึ่งข้อมูลผู้ที่ประสบปัญหาด้านที่อยู่อาศัย จากระบบบริหารจัดการข้อมูลการพัฒนาคนแบบชี้เป้า (Thai People Map and Analytics Platform : TPMAP) ของพื้นที่จังหวัดภาคตะวันออกเฉียงเหนือตอนล่าง ๒ จำนวน จำนวน ๗,๔๒๓ ครัวเรือน ประกอบด้วย จังหวัดศรีสะเกษ จำนวน ๕,๒๖๓ ครัวเรือน จังหวัดอุบลราชธานี จำนวน ๑,๒๓๘ ครัวเรือน จังหวัดยโสธร จำนวน ๘๔๓ ครัวเรือน และจังหวัดอำนาจเจริญ ซึ่งครัวเรือนเหล่านี้มีความเป็นอยู่และฐานะยากจน ภาระบุคคลที่อยู่ในภาวะพึ่งพิง มีเด็ก ผู้สูงอายุ และคนพิการอยู่ในครัวเรือน ซึ่งคนเหล่านี้ต้องได้รับการช่วยเหลือด้านการสร้างปรับปรุง ซ่อมแซมที่อยู่อาศัย เพื่อให้มีความมั่นคง เหมาะสม และปลอดภัยโดยเร่งด่วน
๕. วัตถุประสงค์ของโครงการ	(๑) ครอบครัวผู้สูงอายุ คนพิการ ได้รับการพัฒนาคุณภาพชีวิตให้เข้าถึงสิทธิสวัสดิการด้านที่อยู่อาศัยที่เหมาะสมและความปลอดภัย (๒) ช่างชุมชนหรือแรงงานชุมชน ได้รับการพัฒนาทักษะด้านการก่อสร้างและการมีงานทำในพื้นที่
๖. ตัวชี้วัดและค่าเป้าหมาย	(๑) จำนวนครอบครัวผู้สูงอายุ คนพิการได้รับสวัสดิการการปรับปรุงซ่อมแซมที่อยู่อาศัย (๒) ร้อยละ ๘๐ ของช่างชุมชนหรือแรงงานชุมชนมีทักษะปรับปรุงซ่อมบ้านมีอาชีพและรายได้
๗. พื้นที่เป้าหมาย	เขตพื้นที่กลุ่มจังหวัดภาคตะวันออกเฉียงเหนือตอนล่าง ๒ (จังหวัดอุบลราชธานี ศรีสะเกษ ยโสธร และจังหวัดอำนาจเจริญ)
๘. กิจกรรมหลัก	สร้างงานเพื่อปรับปรุงที่อยู่อาศัยผู้สูงอายุ คนพิการ
๘.๑ กิจกรรมย่อยที่ ๑ งบประมาณ	- สำรวจกลุ่มเป้าหมายที่มีปัญหาด้านที่อยู่อาศัยในพื้นที่ งบประมาณ ๒๙,๐๐๐ บาท ผู้รับผิดชอบ สำนักงานพัฒนาสังคมและความมั่นคงของมนุษย์จังหวัดในกลุ่มจังหวัด  - การวิเคราะห์สภาพปัญหาและความต้องการด้านที่อยู่อาศัยของผู้สูงอายุ คนพิการ งบประมาณ ๒๙,๐๐๐ บาท ผู้รับผิดชอบ สำนักงานพัฒนาสังคมและความมั่นคงของมนุษย์จังหวัดในกลุ่มจังหวัด

หัวข้อ	รายละเอียด
ผู้รับผิดชอบ	- ดำเนินการประมาณราคาและวัสดุอุปกรณ์ สำหรับใช้ในการซ่อมแซมที่อยู่อาศัย ผู้สูงอายุ คนพิการ งบประมาณ ๔๐๑,๖๐๐ บาท ผู้รับผิดชอบ สำนักงานพัฒนาสังคมและความมั่นคงของมนุษย์จังหวัดในกลุ่มจังหวัด
	- วัสดุ อุปกรณ์และซ่อมแซมบ้าน งบประมาณ ๔,๐๐๐,๐๐๐ บาท ผู้รับผิดชอบ สำนักงานพัฒนาสังคมและความมั่นคงของมนุษย์จังหวัดในกลุ่มจังหวัด
๙. หน่วยงานดำเนินงาน	สำนักงานพัฒนาสังคมและความมั่นคงของมนุษย์จังหวัด (อุบลราชธานี ศรีสะเกษ ยโสธร อำนาจเจริญ)
๑๐. ระยะเวลาในการดำเนินงาน	ปีงบประมาณ พ.ศ. ๒๕๖๖
๑๑. งบประมาณ	จำนวน ๔,๔๕๙,๖๐๐ บาท
๑๒. ผลผลิต (Output)	ครัวเรือนผู้สูงอายุ คนพิการ ได้รับการช่วยเหลือซ่อมแซมที่อยู่อาศัย ๒๐๐ ครัวเรือน/คน
๑๓. ผลที่คาดว่าจะได้รับ (Outcome)	ครัวเรือนผู้สูงอายุ คนพิการได้รับการพัฒนาคุณภาพชีวิตด้านที่อยู่อาศัยที่เหมาะสม และปลอดภัยในการดำรงชีพ และคนในชุมชนได้รับการพัฒนาทักษะด้านอาชีพช่าง ชุมชน ที่สามารถนำไปต่อยอดสร้างงาน สร้างรายได้เลี้ยงครอบครัวต่อไป

การจัดทำแบบสรุปโครงการแบบย่อ (Project Brief) ของโครงการภายใต้งบประมาณของ  
กลุ่มจังหวัดภาคตะวันออกเฉียงเหนือตอนล่าง ๒  
ประเด็นการพัฒนากลุ่มจังหวัด (ประเด็นยุทธศาสตร์)การพัฒนาทรัพยากรมนุษย์ สร้างโอกาส และความเสมอภาคทาง

หัวข้อ	รายละเอียด
๑. ชื่อโครงการสำคัญ	โครงการเสริมสร้างและพัฒนาศักยภาพแรงงาน เพื่อสร้างงาน สร้างอาชีพ เพิ่มรายได้ มั่นคง และมีคุณภาพชีวิตที่ดี
๒. ชื่อแผนงาน	ส่งเสริมพัฒนาคุณภาพชีวิตและระบบบริการสุขภาพของคนไทยทุกช่วงวัย และเสริมสร้างความสมบูรณ์ของครอบครัว และความเข้มแข็งของชุมชน
๓. แนวทางการพัฒนา	การยกระดับศักยภาพแรงงานและพัฒนาอาชีพ
๔. หลักการและเหตุผล	<p>- ยุทธศาสตร์ชาติระยะ ๒๐ ปี (พ.ศ.๒๕๖๐ - ๒๕๗๙) ยุทธศาสตร์ที่ ๓ การพัฒนาและเสริมสร้างศักยภาพคน และยุทธศาสตร์ที่ ๔ การสร้างโอกาสความเสมอภาคและเท่าเทียมกันทางสังคม</p> <p>- แผนพัฒนาเศรษฐกิจและสังคมแห่งชาติ ฉบับที่ ๑๒ (พ.ศ. ๒๕๖๐ - ๒๕๖๔) ยุทธศาสตร์ที่ ๒ การเสริมความเป็นธรรมลดความเหลื่อมล้ำในสังคม</p> <p>- แผนพัฒนาจังหวัดอุบลราชธานี พ.ศ.๒๕๖๐ - ๒๕๖๔ ประเด็นยุทธศาสตร์ที่ ๑ การพัฒนาเมืองน่าอยู่ทันสมัยและเสริมสร้างคุณภาพชีวิตของประชาชน</p> <p>- แผนพัฒนากลุ่มจังหวัดภาคตะวันออกเฉียงเหนือตอนล่าง ๒ พ.ศ.๒๕๖๑ - ๒๕๖๔</p> <p>- จำนวนแรงงานนอกระบบของกลุ่มจังหวัดภาคตะวันออกเฉียงเหนือตอนล่าง ๒ ปี ๒๕๖๓ จำนวน ๑,๕๗๕,๑๙๗ คน แยกเป็น ๑) จังหวัดอุบลราชธานี มีจำนวน ๗๓๐,๗๔๕ คน ๒) จังหวัดศรีสะเกษ จำนวน ๕๐๐,๘๕๙ คน ๓) จังหวัดยโสธร จำนวน ๒๓๗,๘๘๗ คน และ ๔) จังหวัดอำนาจเจริญ จำนวน ๑๐๕,๗๐๖ คน</p> <p>กระทรวงแรงงานมีแนวทางในการลดความเหลื่อมล้ำทางสังคมและการสร้างโอกาส การเข้าถึงบริการของรัฐ โดยมีเป้าหมายในการดำเนินงาน คือ ๑) การเร่งสร้างโอกาส อาชีพ และการมีรายได้ที่มั่นคง ๒) ให้บริการส่งเสริมการมีงานทำ และ ๓) การคุ้มครองจากระบบประกันสังคมอย่างเท่าเทียมเป็นธรรม และมีความใกล้เคียงกับสิทธิประโยชน์ที่แรงงานในระบบได้รับมีกฎหมายคุ้มครองแรงงานนอกระบบภายใต้หลัก มาตรฐานขององค์การแรงงานระหว่างประเทศและงานที่มีคุณค่า</p>
๕. วัตถุประสงค์ของโครงการ	<p>๑. เสริมสร้างความรู้ด้านแรงงานให้กับกลุ่มแรงงานนอกระบบในพื้นที่ เพื่อสร้างโอกาสในการเข้าถึงสิทธิการคุ้มครองตามกฎหมายและมีหลักประกันความมั่นคง</p> <p>๒. สร้างโอกาสในการรับรู้และเข้าถึงแหล่งทุนในการประกอบอาชีพของกลุ่มแรงงานนอกระบบ</p> <p>๓. พัฒนาทักษะด้านอาชีพเพื่อการมีงานทำ มีอาชีพ มีรายได้ที่มั่นคง และมีคุณภาพชีวิตที่ดี</p>
๖. ตัวชี้วัดและค่าเป้าหมาย	<p>๑. แรงงานนอกระบบในกลุ่มเป้าหมายเข้าถึงสิทธิการคุ้มครองทางสังคม ร้อยละ ๘๐</p> <p>๒. แรงงานนอกระบบในกลุ่มเป้าหมายได้รับการพัฒนาศักยภาพและมีโอกาสในการประกอบอาชีพและเพิ่มรายได้ไม่น้อยกว่าร้อยละ ๖๐</p>

หัวข้อ	รายละเอียด
๗. พื้นที่เป้าหมาย	จังหวัดอุบลราชธานี ศรีสะเกษ ยโสธร และอำนาจเจริญ
๘. กิจกรรมหลัก	
๘.๑ กิจกรรมย่อยที่ ๑ งบประมาณ ผู้รับผิดชอบ	- เสริมสร้างองค์ความรู้ เพื่อการเข้าถึงสิทธิทางสังคม สู่แรงงานนอกระบบ งบประมาณ ๒,๒๖๑,๐๐๐ บาท ผู้รับผิดชอบ สำนักงานแรงงานจังหวัดในกลุ่มจังหวัด/หน่วยงาน สังกัดกระทรวงแรงงานในกลุ่มจังหวัด
๘.๒ กิจกรรมย่อยที่ ๒ งบประมาณ ผู้รับผิดชอบ	- ๑ อำเภอ ๑ อาชีพ เพื่อสร้างงาน สร้างอาชีพ เพิ่มรายได้ และความมั่นคงในชีวิต งบประมาณ ๔,๐๔๖,๖๐๐ บาท ผู้รับผิดชอบ สถาบันพัฒนาฝีมือแรงงาน/สำนักงานพัฒนาฝีมือแรงงาน ในกลุ่มจังหวัด/
๙. หน่วยงานดำเนินการ	สำนักงานแรงงานในกลุ่มจังหวัด/ สถาบันพัฒนาฝีมือแรงงาน/สำนักงานพัฒนาฝีมือแรงงานในกลุ่มจังหวัด
๑๐. ระยะเวลาในการดำเนินโครงการ	ปีงบประมาณ พ.ศ. ๒๕๖๖
๑๑. งบประมาณ	จำนวน ๖,๓๐๗,๖๐๐ บาท
๑๒. ผลผลิต (Output)	๑. แรงงานนอกระบบ รับรู้สิทธิการคุ้มครองทางสังคมซึ่งเป็นสวัสดิการของรัฐ จำนวน ๓,๑๐๐ คน ๒. แรงงานนอกระบบ ได้รับการพัฒนาทักษะอาชีพ สร้างงาน สร้างอาชีพ และมีหลักประกันที่มั่นคง จำนวน ๑,๒๔๐ คน
๑๓. ผลลัพธ์จากการดำเนินโครงการ (Outcome)	แรงงานนอกระบบ ได้รับความรู้ มีทักษะอาชีพ มีรายได้ ได้รับการคุ้มครองและมีหลักประกันทางสังคม

## การจัดทำแบบสรุปโครงการแบบย่อ (Project Brief) ของโครงการภายใต้งบประมาณของ

## กลุ่มจังหวัดภาคตะวันออกเฉียงเหนือตอนล่าง ๒

ประเด็นการพัฒนาในกลุ่มจังหวัด (ประเด็นยุทธศาสตร์)การพัฒนาทรัพยากรมนุษย์ สร้างโอกาส และความเสมอภาคทาง

หัวข้อ	รายละเอียด
๑. ชื่อโครงการ	โครงการพัฒนาคุณภาพชีวิตกลุ่มเปราะบางรายครัวเรือนเพียงพอ บนวิถีพอเพียง
๒. ชื่อแผนงาน	ส่งเสริมพัฒนาคุณภาพชีวิตและระบบบริการสุขภาพของคนไทยทุกช่วงวัย และเสริมสร้างความสมบูรณ์ของครอบครัว และความเข้มแข็งของชุมชน
๓. แนวทางการพัฒนา	การส่งเสริมและพัฒนาคุณภาพชีวิตคนทุกช่วงวัย
๔. หลักการและเหตุผล	นโยบายการแก้ไขปัญหาความยากจน ลดความเหลื่อมล้ำของประชาชน มุ่งการพัฒนาคนทุกช่วงวัย โดยไม่ทิ้งใครไว้ข้างหลัง ซึ่งการจัดความยากจนในสังคมไทยให้หมดไป จะเกิดขึ้นไม่ได้ ถ้าหากมีครัวเรือนจำนวนมากยังคงเปราะบางอยู่ ความเปราะบางเป็นพลวัตมากกว่าความยากจน การพัฒนาคุณภาพชีวิตกลุ่มเปราะบางรายครัวเรือนในปัจจุบันจำเป็นต้องอาศัยการแก้ไขปัญหาแบบบูรณาการมองปัญหาให้ครอบคลุมทั้งมิติ เศรษฐกิจ สังคม สุขภาพ และสภาพแวดล้อม กอปรกับสถานการณ์การแพร่ระบาดของโรคติดเชื้อไวรัสโคโรนา-2019 อย่างต่อเนื่อง ส่งผลกระทบต่อดำรงชีวิตอย่างถวนหน้า บางครอบครัวต้องเจ็บป่วยยังไม่พอ ต้องมีการสูญเสียคนที่รักและเคารพอีก สร้างความทุกข์ทั้งทางกายและใจ จากสถานการณ์ดังกล่าว ครัวเรือนที่ร่ำรวย สามารถดำรงชีพอยู่ได้ ครัวเรือนระดับกลางมีความเสี่ยงสูงที่จะกลายเป็นครัวเรือนเปราะบาง และครัวเรือนที่เปราะบางอยู่แล้ว ยิ่งเป็นการซ้ำเติมให้มีความยากจน ลำบากมากขึ้น เป็นทวีคูณ นั้นหมายถึงสถานการณ์จากโรคระบาดนี้ ครัวเรือนส่วนใหญ่ประสบปัญหาอย่างหลีกเลี่ยงไม่ได้ ดังนั้น ครัวเรือนเหล่านี้ควรได้รับการส่งเสริม พื่นฟู เพื่อให้กลับมามีชีวิตแบบปกติสุข พึ่งตนเองได้ ไม่เป็นภาระของสังคม อีกทั้งสามารถช่วยลดความเหลื่อมล้ำ คนจนลดลง
๕. วัตถุประสงค์ของโครงการ	เพื่อพัฒนาคุณภาพชีวิตกลุ่มเปราะบางรายครัวเรือนให้มีคุณภาพชีวิตดีขึ้น สร้างภูมิคุ้มกัน และลดความเหลื่อมล้ำทางสังคม
๖. ตัวชี้วัดและค่าเป้าหมาย	ร้อยละประชากรที่อยู่ใต้เส้นความยากจนลดลง ร้อยละ ๑๐ เมื่อสิ้นสุดแผนการพัฒนา (ฐานข้อมูลปี ๒๕๖๒ เท่ากับร้อยละ ๙.๗๐)
๗. พื้นที่เป้าหมาย	เขตพื้นที่กลุ่มจังหวัดภาคตะวันออกเฉียงเหนือตอนล่าง ๒ (จังหวัดอุบลราชธานี ศรีสะเกษ ยโสธร และจังหวัดอำนาจเจริญ)
๘. กิจกรรมหลัก	พัฒนาคุณภาพชีวิตกลุ่มเปราะบางรายครัวเรือนเพียงพอ บนวิถีพอเพียง
๘.๑ กิจกรรมย่อยที่ ๑	- การประชุมเชิงปฏิบัติการคณะทำงานขับเคลื่อนการพัฒนาคุณภาพชีวิตกลุ่มเปราะบางรายครัวเรือนในเขตกลุ่มจังหวัดภาคตะวันออกเฉียงเหนือตอนล่าง ๒
งบประมาณ	ปีงบประมาณ พ.ศ. ๒๕๖๖ - ๒๕๖๗ = ๑๕๖,๐๐๐ บาท/ปี
ผู้รับผิดชอบ	สำนักงานพัฒนาสังคมและความมั่นคงของมนุษย์จังหวัดในกลุ่มจังหวัด
๘.๒ กิจกรรมย่อยที่ ๒	- การวิเคราะห์และกำหนดต้นแบบความพอเพียงแก่กลุ่มครัวเรือนเปราะบางเป้าหมาย
งบประมาณ	ปีงบประมาณ พ.ศ. ๒๕๖๖ - ๒๕๖๗ = ๘๘๘,๐๐๐ บาท/ปี

หัวข้อ	รายละเอียด
ผู้รับผิดชอบ	สำนักงานพัฒนาสังคมและความมั่นคงของมนุษย์จังหวัดในกลุ่มจังหวัด
๘.๓ กิจกรรมย่อยที่ ๓	- การเรียนรู้การดำรงตนบนวิถีพอเพียงจากครัวเรือนพอเพียงต้นแบบ
งบประมาณ	ปีงบประมาณ พ.ศ. ๒๕๖๖ - ๒๕๖๗ = ๕๖๒,๔๐๐ บาท/ปี
ผู้รับผิดชอบ	สำนักงานพัฒนาสังคมและความมั่นคงของมนุษย์จังหวัดในกลุ่มจังหวัด
๘.๔ กิจกรรมย่อยที่ ๔	- การปฏิบัติตนของครัวเรือนเปราะบางบนวิถีพอเพียง
งบประมาณ	ปีงบประมาณ พ.ศ. ๒๕๖๖ - ๒๕๖๗ = ๑,๗๒๐,๖๐๐ บาท/ปี
ผู้รับผิดชอบ	สำนักงานพัฒนาสังคมและความมั่นคงของมนุษย์จังหวัดในกลุ่มจังหวัด
๘.๕ กิจกรรมย่อยที่ ๕	- การประเมินและคัดเลือกครัวเรือนเปราะบางต้นแบบดีเด่น ประจำปี
งบประมาณ	ปีงบประมาณ พ.ศ. ๒๕๖๖ - ๒๕๖๗ = ๒๑๖,๘๐๐ บาท/ปี
ผู้รับผิดชอบ	สำนักงานพัฒนาสังคมและความมั่นคงของมนุษย์จังหวัดในกลุ่มจังหวัด
๘.๖ กิจกรรมย่อยที่ ๖	- จัดมหกรรมประเมินความสุขมวลรวมของครัวเรือน
งบประมาณ	ปีงบประมาณ พ.ศ. ๒๕๖๖ - ๒๕๖๗ = ๙๑๔,๔๐๐ บาท/ปี
ผู้รับผิดชอบ	สำนักงานพัฒนาสังคมและความมั่นคงของมนุษย์จังหวัดในกลุ่มจังหวัด
๘.๗ กิจกรรมย่อยที่ ๗	- การประชุมเชิงปฏิบัติการคณะทำงานขับเคลื่อนการพัฒนาคุณภาพชีวิตครัวเรือนเปราะบางเพียงพอ บนวิถีพอเพียง
งบประมาณ	ปีงบประมาณ พ.ศ. ๒๕๖๖ - ๒๕๖๗ = ๒๓๐,๔๐๐ บาท/ปี
ผู้รับผิดชอบ	สำนักงานพัฒนาสังคมและความมั่นคงของมนุษย์จังหวัดในกลุ่มจังหวัด
๘.๘ กิจกรรมย่อยที่ ๘	- การบริหารโครงการ
งบประมาณ	ปีงบประมาณ พ.ศ. ๒๕๖๖ - ๒๕๖๗ = ๒๙๖,๐๐๐ บาท/ปี
ผู้รับผิดชอบ	สำนักงานพัฒนาสังคมและความมั่นคงของมนุษย์จังหวัดในกลุ่มจังหวัด
๙. หน่วยงานดำเนินงาน	สำนักงานพัฒนาสังคมและความมั่นคงของมนุษย์จังหวัด (อุบลราชธานี ศรีสะเกษ ยโสธร อำนาจเจริญ)
๑๐. ระยะเวลาในการดำเนินงาน	ปีงบประมาณ พ.ศ. ๒๕๖๖ - ๒๕๖๗
๑๑. งบประมาณ	จำนวน ๙,๙๖,๒๐๐ บาท
	ปีงบประมาณ พ.ศ. ๒๕๖๖ = ๔,๙๘๔,๖๐๐ บาท
	ปีงบประมาณ พ.ศ. ๒๕๖๖ = ๔,๙๘๔,๖๐๐ บาท
๑๒. ผลผลิต (Output)	ครัวเรือนเปราะบางได้รับการพัฒนาคุณภาพชีวิตเพียงพอ บนวิถีพอเพียง ๑,๒๐๐ ครัวเรือน/คน
๑๓. ผลที่คาดว่าจะได้รับ (Outcome)	ครัวเรือนเปราะบางได้รับการพัฒนาคุณภาพชีวิตตามหลักปรัชญาของเศรษฐกิจพอเพียง สามารถพึ่งตนเองได้ไม่เป็นภาระต่อสังคม



## การจัดทำแบบสรุปโครงการแบบย่อ (Project Brief) ของโครงการภายใต้งบประมาณของ

## กลุ่มจังหวัดภาคตะวันออกเฉียงเหนือตอนล่าง ๒

## ประเด็นการพัฒนาในกลุ่มจังหวัด (ประเด็นยุทธศาสตร์)การพัฒนาทรัพยากรมนุษย์ สร้างโอกาส และความเสมอภาคทาง

หัวข้อ	รายละเอียด
๑. ชื่อโครงการ	โครงการเด็กไทยสูงที่สุดส่วน พัฒนาการสมวัย IQ เกิน ๑๐๐ เพื่อการเสริมสร้างด้าน เชาว์ปัญญา
๒. ชื่อแผนงาน	ส่งเสริมพัฒนาคุณภาพชีวิตและบริการสุขภาพของคนไทยทุกช่วงวัย และเสริมสร้าง ความสมบูรณ์ของครอบครัว และความเข้มแข็งของชุมชน
๓. แนวทางการพัฒนา	การส่งเสริมและพัฒนาคุณภาพชีวิตคนทุกช่วงวัย
๔. หลักการและเหตุผล	ตามยุทธศาสตร์ชาติ ๒๐ ปี มุ่งเน้นให้คนไทยเป็นคนดี คนเก่ง มีคุณภาพพร้อมสำหรับ วิถีชีวิตในศตวรรษที่ ๒๑ และเป้าหมายที่สำคัญอีกข้อหนึ่งคือคนไทยมีสภาพแวดล้อมที่ เอื้อและสนับสนุนต่อการพัฒนาคนตลอดช่วงชีวิต ซึ่งกระทรวงสาธารณสุข ได้มี นโยบายส่งเสริมสุขภาพเด็กปฐมวัยให้แข็งแรงและฉลาด เจริญเติบโต สูงดีสมส่วนเต็ม ศักยภาพ และมีทักษะด้านความฉลาดทางสติปัญญา หรือ IQ เกิน ๑๐๐ เป็นหนึ่งใน ยุทธศาสตร์หลักของแผนพัฒนาเศรษฐกิจและสังคมแห่งชาติ เพื่อกำหนดทิศทาง นโยบายและมาตรการต่างๆ ที่ใช้ในกำหนดนโยบายให้ทุกภาคส่วนที่เกี่ยวข้องกับการ ส่งเสริมพัฒนาการและระดับ สติปัญญาในเด็กปฐมวัย สนับสนุนพื้นที่เล่นที่เอื้อให้เด็ก เล่นอย่างปลอดภัยและจัดกระบวนการเพื่อส่งเสริมการเล่นของเด็กทั้งที่บ้าน ชุมชน สถานบริการสาธารณสุข ศูนย์พัฒนาเด็กเล็ก และโรงเรียนระดับอนุบาล รวมทั้งเป็น ผู้นำในการเล่น เพื่อให้เด็กและครอบครัวได้ใช้เวลาในการทำกิจกรรมเสริมสร้าง ความสัมพันธ์ที่ดี โดยอาศัยความร่วมมือของภาคี เครือข่ายที่เกี่ยวข้อง นำไปสู่การ พัฒนารอบด้านทั้งร่างกาย อารมณ์ จิตใจ มีพัฒนาการและการเจริญเติบโตที่ดีสมส่วน ตามวัย จากผลการดำเนินงานส่งเสริมสุขภาพแม่และเด็ก ของเขตสุขภาพที่ ๑๐ ปี ๒๕๖๔ พบว่า หญิงตั้งครรภ์ได้รับการฝากครรภ์ครั้งแรกก่อนหรือเท่ากับ ๑๒ สัปดาห์ ร้อยละ ๘๑.๔๘ (เกณฑ์ร้อยละ ๗๕) ,หญิงตั้งครรภ์ได้รับการดูแลก่อนคลอด ๕ ครั้ง ตามเกณฑ์ ร้อยละ ๗๓.๒๖ (เกณฑ์ร้อยละ ๗๕) ,หญิงหลังคลอดได้รับการดูแล ๓ ครั้ง ตามเกณฑ์ ร้อยละ ๗๐.๐๒ (เกณฑ์ร้อยละ ๗๕) , หญิงตั้งครรภ์ได้รับยาเสริมไอโอดีน ร้อยละ ๘๖.๘๗ (เกณฑ์ร้อยละ ๑๐๐) , ภาวะซีดในหญิงตั้งครรภ์ ร้อยละ ๑๗.๖๑ (เกณฑ์ร้อยละ ๑๔) , เด็กแรกเกิดน้ำหนักไม่น้อยกว่า ๒,๕๐๐ กรัม ร้อยละ ๗.๐๑ (เกณฑ์ร้อยละ ๗) ,เด็กแรกเกิดกินนมแม่อย่างน้อย ๖ เดือน ร้อยละ ๖๐.๗๖ (เกณฑ์ร้อยละ ๖๐)
๕. วัตถุประสงค์ของโครงการ	๑. เด็กอายุ ๐ -๕ ปี มีพัฒนาการสมวัย มีความสมบูรณ์ทั้งร่างกาย จิตใจ มีสติปัญญา และสังคมที่ดี ๒. เตรียมความพร้อมให้เด็กปฐมวัยมีพัฒนาการสมวัย เสริมสร้างพัฒนาการที่ถูกต้อง และเหมาะสม ให้ได้รับการฝึกเพื่อเพิ่มระดับสติปัญญา ๓. เพื่อกระตุ้นและส่งเสริมให้ครอบครัว ชุมชน สังคม ตระหนักถึงความสำคัญของการ ดูแลเด็กตามช่วงวัยต่างๆ ๔. พัฒนาศักยภาพครูศูนย์เด็กให้สามารถฝึกเพื่อเพิ่มระดับสติปัญญา ในเด็กปฐมวัย

หัวข้อ	รายละเอียด
๖. ตัวชี้วัดและค่าเป้าหมาย	๑. เด็กอายุ ๐ - ๕ ปี ได้รับการตรวจประเมินพัฒนาการ ร้อยละ ๙๐ ๒. เด็กอายุ ๐ - ๕ ปี มีพัฒนาการสมวัย ร้อยละ ๘๕ ๓. เด็กอายุ ๐ - ๕ ปี สูงดี สมส่วน ร้อยละ ๖๖ ๔. เด็กวัยเรียนรูปร่างสูงดี สมส่วน ร้อยละ ๖๖ ๕. เด็ก ป. ๑ มี IQ เกิน ๑๐๐
๗. พื้นที่เป้าหมาย	กลุ่มจังหวัดภาคตะวันออกเฉียงเหนือตอนล่าง ๒
๘. กิจกรรมหลัก	เด็กไทยสูงดีสมส่วน พัฒนาการสมวัย IQ เกิน ๑๐๐ เพื่อการเสริมสร้างด้านเชาว์ปัญญา
๘.๑ กิจกรรมย่อยที่ ๑	พัฒนาศักยภาพครู ก เรื่องการใช้คู่มือประกอบการฝึกเพื่อเพิ่มระดับสติปัญญา เด็กอายุ ๒-๑๕ ปี
งบประมาณ	๑๒๗,๓๐๐ บาท/ปี
ผู้รับผิดชอบ	กลุ่มงานส่งเสริมสุขภาพ ๔ จังหวัด (อุบลราชธานี, ศรีสะเกษ, ยโสธร, อำนาจเจริญ)
	สำนักงานสาธารณสุขจังหวัด ๔ จังหวัด (อุบลราชธานี, ศรีสะเกษ, ยโสธร, อำนาจเจริญ)
๘.๒ กิจกรรมย่อยที่ ๒	พัฒนาศักยภาพครู ข เรื่องการใช้คู่มือประกอบการฝึกเพื่อเพิ่มระดับสติปัญญา เด็กอายุ ๒-๑๕ ปี
งบประมาณ	๒,๒๗๔,๓๐๐ บาท/ปี
ผู้รับผิดชอบ	กลุ่มงานส่งเสริมสุขภาพ ๔ จังหวัด (อุบลราชธานี, ศรีสะเกษ, ยโสธร, อำนาจเจริญ)
	สำนักงานสาธารณสุขจังหวัด ๔ จังหวัด (อุบลราชธานี, ศรีสะเกษ, ยโสธร, อำนาจเจริญ)
๘.๓ กิจกรรมย่อยที่ ๓	จัดซื้อคู่มือประกอบการฝึกเพื่อเพิ่มระดับสติปัญญา เด็กอายุ ๒-๑๕ ปี และแบบบันทึกกิจกรรมการฝึกเพื่อเพิ่มระดับสติปัญญา
งบประมาณ	๔,๒๒๒,๐๐๐ บาท/ปี
ผู้รับผิดชอบ	กลุ่มงานส่งเสริมสุขภาพ ๔ จังหวัด (อุบลราชธานี, ศรีสะเกษ, ยโสธร, อำนาจเจริญ)
	สำนักงานสาธารณสุขจังหวัด ๔ จังหวัด (อุบลราชธานี, ศรีสะเกษ, ยโสธร, อำนาจเจริญ)
๘.๔ กิจกรรมย่อยที่ ๔	ประชุมเชิงปฏิบัติการและออกสู่ประเมินความสามารถทางเชาว์ปัญญา โดยใช้คู่มือเชาว์เล็ก
งบประมาณ	๘๙๐,๔๐๐ บาท/ปี
ผู้รับผิดชอบ	กลุ่มงานส่งเสริมสุขภาพ ๔ จังหวัด (อุบลราชธานี, ศรีสะเกษ, ยโสธร, อำนาจเจริญ)
๙. หน่วยงานดำเนินงาน	สำนักงานสาธารณสุขจังหวัด ๔ จังหวัด (อุบลราชธานี, ศรีสะเกษ, ยโสธร, อำนาจเจริญ)
๑๐. ระยะเวลาในการดำเนินงาน	ปีงบประมาณ พ.ศ. ๒๕๖๗ - ๒๕๖๘
๑๑. งบประมาณ	จำนวน ๑๕,๐๒๘,๐๐๐ บาท
	ปีงบประมาณ พ.ศ. ๒๕๖๗ - ๒๕๖๘ = ๗,๕๑๔,๐๐๐ บาท/ปี

หัวข้อ	รายละเอียด
๑๒. ผลผลิต (Output)	การส่งเสริมพัฒนาการเด็กตั้งแต่จุดเริ่มต้นของชีวิต นับตั้งแต่เริ่มตั้งครรภ์ จนถึงวัยเด็ก ให้ได้รับบริการส่งเสริมด้านระดับสติปัญญา IQ เกิน ๑๐๐
๑๓. ผลที่คาดว่าจะได้รับ (Outcome)	เด็กมีพัฒนาการสมวัย รูปร่างสูงดี สมส่วน เด็กมีระดับสติปัญญา IQ เกิน ๑๐๐ ในปี ๒๕๖๙ เกิดการสร้างเครือข่าย ๓ วัย วัยเด็ก (นักเรียน) , วัยผู้ใหญ่ (ครอบครัว) วัยผู้สูงอายุ และความร่วมมือในชุมชน ภาคีเครือข่ายประชาสังคม อนุกรรมการส่งเสริมพัฒนาการเด็กปฐมวัย ทั้ง ๔ จังหวัด

การจัดทำแบบสรุปโครงการแบบย่อ (Project Brief) ของโครงการภายใต้งบประมาณของ  
กลุ่มจังหวัดภาคตะวันออกเฉียงเหนือตอนล่าง ๒

ประเด็นการพัฒนาในกลุ่มจังหวัด : การพัฒนาทรัพยากรมนุษย์ สร้างโอกาส และความเสมอภาคทางสังคมและความ  
มั่นคง

หัวข้อ	รายละเอียด
๑. ชื่อโครงการ	โครงการพัฒนาระบบการดูแลสุขภาพและคุณภาพชีวิตเพื่อรองรับสังคมผู้สูงอายุแบบบูรณาการ
๒. ชื่อแผนงาน	ส่งเสริมพัฒนาคุณภาพชีวิตและระบบบริการสุขภาพของคนไทยทุกช่วงวัยและเสริมสร้างความสมบูรณ์ของครอบครัว และความเข้มแข็งของชุมชน
๓. แนวทางการพัฒนา	การส่งเสริมและพัฒนาคุณภาพชีวิตคนทุกช่วงวัย
๔. หลักการและเหตุผล	<p>“ผู้สูงอายุ” หรือ กลุ่มประชากรที่มีอายุตั้งแต่ ๖๐ ปี เป็นต้นไป ถือว่าเป็นประชากรกลุ่มเฉพาะ ที่มีทั้งเปราะบาง และความเสี่ยง ต้องการกระบวนการพิเศษในการเข้าถึง การเสริมสร้างสุขภาพและสุขภาวะที่ดี ในขณะที่ประเทศไทยกำลังจะเข้าสู่ “สังคมสูงอายุอย่างสมบูรณ์” ในอีกไม่กี่ปีข้างหน้า การจัดสร้างระบบและนโยบาย เพื่อรองรับประชากรกลุ่มนี้จึงมีความสำคัญยิ่ง เพราะรัฐจำต้องทำความเข้าใจสถิติ โครงสร้างประชากรที่เปลี่ยนแปลงลักษณะ โดยรวมของกลุ่มผู้สูงอายุให้มากที่สุด เพื่อการออกแบบระบบที่สามารถช่วยเหลือกลุ่มผู้สูงอายุได้อย่างมีประสิทธิภาพ เหมาะสมกับผู้สูงอายุแต่ละกลุ่ม และสามารถแก้ไขปัญหาที่เกิดขึ้นได้จริงสังคมไทย เป็นสังคมผู้สูงอายุ จากการคาดประมาณประชากรของประเทศไทย ปี ๒๕๕๓ – ๒๕๘๓ ของสำนักงานคณะกรรมการพัฒนาการเศรษฐกิจและสังคมแห่งชาติ (สศช) โดยใช้ข้อมูลสำมะโนประชากรและเคหะ พ.ศ. ๒๕๕๓ ของสำนักงานสถิติแห่งชาติเป็นฐานในการประมาณ พบว่า ในปี ๒๕๘๓ ประเทศไทยจะมีผู้สูงอายุที่มีอายุ ๖๐ ปีขึ้นไปสูงถึง ๒๐.๕ ล้านคน หรือคิดเป็นสัดส่วนร้อยละ ๓๒ ของจำนวนประชากรไทยทั้งหมด แต่จะมีประชากรวัยแรงงานเพียง ๓๕.๑๘ ล้านคน เมื่อเปรียบเทียบกับปี ๒๕๕๓ ที่มีประชากรวัยแรงงานจำนวน ๔๒.๗๔ ล้านคน หรือลดลง ๗.๖ ล้านคน โครงสร้างประชากรไทยที่เข้าสู่สังคมผู้สูงอายุจะส่งผลกระทบต่อพัฒนาประเทศ</p> <p>เนื่องจากการลดลงของจำนวนและสัดส่วนของประชากรวัยแรงงานกระทบกับศักยภาพการผลิต นอกจากนี้ การเพิ่มของประชากรสูงอายุยังสะท้อนการเพิ่มขึ้นของภาระทางการคลัง จากจำนวนประชากรที่อยู่ในวัยพึ่งพิงทั้งในเชิงเศรษฐกิจ สังคม และสุขภาพ นอกจากนี้ผู้สูงอายุส่วนใหญ่ยังขาดการพัฒนาทักษะทั้งในการทำงานและการดำรงชีวิตในสังคมให้เท่าทันต่อการเปลี่ยนแปลงของโลก ผู้สูงอายุไทยร้อยละ ๙๕ มีโดยมีเป้าหมาย “ประชาชนสุขภาพดี เจ้าหน้าที่มีความสุข ระบบสุขภาพยั่งยืน” เพื่อเตรียมความพร้อมผู้สูงอายุและการเข้าสู่สังคมผู้สูงอายุ ลดค่าใช้จ่ายด้านบริการสุขภาพ ผู้สูงอายุมีทักษะกาย ใจ มีพฤติกรรมสุขภาพที่ดีพึงประสงค์และมีความรอบรู้ด้านสุขภาพ (Health Literacy) มีสุขภาวะที่ดีเพื่อ “ประเทศไทยมีความมั่นคง มั่งคั่ง ยั่งยืน” จังหวัดยโสธร จึงได้จัดทำโครงการพัฒนาระบบการดูแลสุขภาพส่งเสริมสุขภาพผู้สูงอายุในชุมชนแบบบูรณาการและพระสงฆ์กับการพัฒนาสุขภาวะ เพื่อส่งเสริมให้ผู้สูงอายุและพระสงฆ์มีสุขภาพที่ดี อยู่ในสิ่งแวดล้อมที่เอื้อต่อการมีสุขภาพที่ดีและได้รับการดูแลสุขภาพผู้สูงอายุระยะยาว (Long Term Care) อย่างต่อเนื่อง</p>

หัวข้อ	รายละเอียด
๕. วัตถุประสงค์ของโครงการ	<p>๑. เพื่อเฝ้าระวัง คัดกรองดูแลสุขภาพผู้สูงอายุอย่างต่อเนื่อง</p> <p>๒. เพื่อพัฒนาระบบการเฝ้าระวังและดูแลโรคหลอดเลือดสมอง ภาวะสมองเสื่อมและ พัลตหกล้มในผู้สูงอายุ</p> <p>๓. เพื่อพัฒนาศักยภาพภาคีเครือข่ายและแกนนำผู้สูงอายุให้สามารถขับเคลื่อนชมรม/ โรงเรียนผู้สูงอายุอย่างต่อเนื่อง</p> <p>๔. เพื่อพัฒนาระบบการส่งเสริมและป้องกันปัญหาโรคหลอดเลือดสมอง ภาวะสมองเสื่อมและ พัลตหกล้มในผู้สูงอายุ</p>
๖. ตัวชี้วัดและค่าเป้าหมาย	<p>๑. ร้อยละของผู้สูงอายุที่มีพฤติกรรมสุขภาพที่พึงประสงค์ ร้อยละ ๗๐</p> <p>๒. ร้อยละของผู้สูงอายุที่มีภาวะพึ่งพิงได้รับการดูแล ตาม Care Plan ร้อยละ ๙๐</p> <p>๓. ร้อยละของตำบลมีระบบการส่งเสริมสุขภาพดูแลผู้สูงอายุระยะยาว ( Long Term Care) ในชุมชนผ่านเกณฑ์ ร้อยละ ๙๐</p> <p>๔. ร้อยละของผู้สูงอายุได้รับการคัดกรองสมองเสื่อม ร้อยละ ๙๐</p> <p>๕. ร้อยละของผู้สูงอายุได้รับการคัดกรองหกล้ม ร้อยละ ๙๐</p>
๗. พื้นที่เป้าหมาย	๔ จังหวัด (อุบลราชธานี ศรีสะเกษ ยโสธร อำนาจเจริญ)
๘. กิจกรรมหลัก	พัฒนาระบบการดูแลสุขภาพและคุณภาพชีวิตเพื่อรองรับสังคมผู้สูงอายุแบบบูรณาการ
๘.๒ กิจกรรมย่อยที่ ๑	๑.๑ อบรมเชิงปฏิบัติการ พัฒนาศักยภาพ Health Coach (ครู ก) เพื่อส่งเสริมสุขภาพผู้สูงอายุ สำหรับนักบริบาลผู้สูงอายุ
งบประมาณ	๑๗๗,๕๐๐ บาท
	๑.๒ อบรมเชิงปฏิบัติการ พัฒนาศักยภาพ Health Coach Aging เพื่อส่งเสริมสุขภาพผู้สูงอายุในชุมชน
งบประมาณ	๒,๐๓๔,๙๐๐ บาท
๘.๒ กิจกรรมย่อยที่ ๒	สนับสนุนการจัดกิจกรรมส่งเสริมและป้องกันสุขภาพผู้สูงอายุในชมรม และโรงเรียนผู้สูงอายุ พื้นที่ต้นแบบ
งบประมาณ	๒,๖๖๖,๕๐๐ บาท
๘.๓ กิจกรรมย่อยที่ ๓	อบรมให้ความรู้ปรับเปลี่ยนพฤติกรรมเพื่อป้องกันสมองเสื่อมและหกล้มในผู้สูงอายุ กลุ่มเสี่ยง /ผู้ดูแล
งบประมาณ	๑,๐๒๐,๖๐๐ บาท
ผู้รับผิดชอบ	สำนักงานสาธารณสุขจังหวัด ๔ จังหวัด (อุบลราชธานี,ศรีสะเกษ,ยโสธร,อำนาจเจริญ)
๙. หน่วยงานดำเนินงาน	สำนักงานสาธารณสุขจังหวัด ๔ จังหวัด (อุบลราชธานี,ศรีสะเกษ,ยโสธร,อำนาจเจริญ)
๑๐. ระยะเวลาในการดำเนินงาน	ปีงบประมาณ พ.ศ. ๒๕๖๗ (ตุลาคม ๒๕๖๖ – กันยายน ๒๕๖๗)
๑๑. งบประมาณ	พ.ศ. ๒๕๖๗ = จำนวน ๕,๘๙๙,๕๐๐ บาท

หัวข้อ	รายละเอียด
๑๒. ผลผลิต (Output)	๑. มีระบบการเฝ้าระวังและดูแลสุขภาพผู้สูงอายุ ๒. มีระบบการเฝ้าระวังและดูแลภาวะสมองเสื่อมและหกล้มในผู้สูงอายุ ๓. แกนนำผู้สูงอายุสามารถขับเคลื่อนชมรมผู้สูงอายุอย่างต่อเนื่อง ๔. มีระบบการดูแลผู้สูงอายุระยะยาวที่มีภาวะพึ่งพิง
๑๓. ผลที่คาดว่าจะได้รับ (Outcome)	ผู้สูงอายุติดสังคม ติดบ้าน ติดเตียง มีคุณภาพชีวิตดี ภาคีเครือข่าย ครอบครัว ชุมชนมีส่วนร่วมในการดูแลผู้สูงอายุ

การจัดทำแบบสรุปโครงการแบบย่อ (Project Brief) ของโครงการภายใต้งบประมาณของ  
กลุ่มจังหวัดภาคตะวันออกเฉียงเหนือตอนล่าง ๒  
ประเด็นการพัฒนากลุ่มจังหวัด (ประเด็นยุทธศาสตร์)การพัฒนาทรัพยากรมนุษย์ สร้างโอกาส และความเสมอภาคทาง

หัวข้อ	รายละเอียด
๑. ชื่อโครงการ	โครงการมหัศจรรย์ ๑,๐๐๐ วันแรกแห่งชีวิต รอบรู้ ล้อมรัก อุ้มไอรัก สายใย สื่อสาร เด็กไทย พัฒนาการสมวัย IQ ดี (ช่วงที่ ๒) เพื่อการเสริมสร้างด้านสติปัญญา อารมณ์ ด้วย วินัยเชิงบวก
๒. ชื่อแผนงาน	ส่งเสริมคุณภาพการศึกษา และการเข้าถึงเทคโนโลยีดิจิทัล
๓. แนวทางการพัฒนา	การส่งเสริมและพัฒนาคุณภาพชีวิตคนทุกช่วงวัย
๔. หลักการและเหตุผล	<p>จากข้อมูลการสำรวจระดับสติปัญญาเด็กนักเรียนไทย กรมสุขภาพจิต ในปี ๒๕๕๙ ค่าเฉลี่ยระดับสติปัญญา (IQ) เด็กนักเรียนไทย ภาพรวมระดับประเทศ เท่ากับ ๙๘.๖ (ค่าเฉลี่ยปกติ ๙๐ - ๑๐๙) ซึ่งถือเป็นค่าระดับสติปัญญาที่อยู่ในเกณฑ์ปกติ แต่ค่อนข้างไปทางต่ำ และเด็กนักเรียนไทย ถึงร้อยละ ๔๘.๕ ที่มีระดับสติปัญญาอยู่ในเกณฑ์ต่ำ (IQ ต่ำกว่า ๑๐๐) ค่อนข้างไปทางต่ำ และจากข้อมูลการสำรวจระดับสติปัญญาเด็กนักเรียนไทย กรมสุขภาพจิต ในปี ๒๕๕๙ เขตสุขภาพที่ ๑๐ อุบลราชธานี เท่ากับ ๙๐.๘๘ และจังหวัดอุบลราชธานี เท่ากับ ๘๙.๖๗ แสดงให้เห็นว่าทั้งระดับประเทศ ระดับเขตสุขภาพ และระดับจังหวัด จังหวัดอุบลราชธานี มีปัญหาระดับสติปัญญาเด็กและพัฒนาการที่ไม่เป็นไปตามวัย และสอดคล้องกับการศึกษาปัจจัยที่มีผลต่อการเกิดพัฒนาการล่าช้า ดังนี้ แม่ขณะตั้งครรภ์มีภาวะเสี่ยง ร้อยละ ๒๑.๘ หญิงตั้งครรภ์มีระดับไอโอดีนในปัสสาวะน้อยกว่า ๑๕๐ ไมโครกรัม/ลิตรร้อยละ ๖๕ (เกณฑ์ร้อยละ ๕๐) ทารกแรกเกิดน้ำหนักน้อยกว่า ๒,๕๐๐ กรัม ร้อยละ ๑๐.๗ (เกณฑ์ร้อยละ ๗) ทารกแรกเกิด ถึงอายุ ๖ เดือน กินนมแม่อย่างเดียว ร้อยละ ๒๕.๘ เด็กอายุ ๐ - ๕ ปี รูปร่างสูงดี สมส่วน เพียงร้อยละ ๔๔ เด็กปฐมวัยเลี้ยงดูโดยพ่อแม่เพียงร้อยละ ๓๖.๖ และการเลี้ยงดูเด็กโดยปล่อยให้เด็กใช้เวลาไปกับการดูโทรทัศน์ เล่นเกม สูงถึงร้อยละ ๗๗.๗</p> <p>ดังนั้นพัฒนาการของเด็ก จึงเป็นรากฐานของการพัฒนามนุษย์ตลอดทั้งชีวิต มีความสำคัญอย่างยิ่ง ในการกำหนดคุณภาพของคนในสังคม ตั้งแต่ด้านสุขภาพ ความสุข การเจริญเติบโต การเรียนรู้และผลสัมฤทธิ์ทางการศึกษา การงาน ความเป็นอยู่ในครอบครัวและชุมชน ซึ่งเป็นภาพรวมของชีวิต นอกจากนั้นพัฒนาการเด็ก ยังเป็นตัวสะท้อนให้เห็นถึงการเจริญเติบโตของสมอง และระบบประสาทที่ได้รับอิทธิพลจากปัจจัยต่างๆ ตั้งแต่ช่วงที่อยู่ในครรภ์มารดาและในสภาพแวดล้อมหลังการเกิด ที่มาจากปัจจัยทางชีวภาพ สภาพแวดล้อม เศรษฐกิจ การเมือง เทคโนโลยี และการเข้าถึงบริการสุขภาพ การเลี้ยงดู ตลอดจนคุณภาพบริการ และสุขภาพของพ่อและแม่โดยเฉพาะสุขภาพ และพฤติกรรมสุขภาพของแม่ในขณะตั้งครรภ์ มีผลต่อการเจริญเติบโตของทารกในครรภ์ และมีผลต่อการเจริญเติบโตและพัฒนาการชีวิตภายหลังคลอดช่วงแรกของชีวิตอายุตั้งแต่แรกเกิด-๒ปี เป็นช่วงที่เด็กมีความพร้อมที่จะเรียนรู้และรับประสบการณ์ใหม่ๆ</p>

หัวข้อ	รายละเอียด
	<p>เนื่องจากระบบประสาท และสมองมีการเจริญเติบโตสูงสุดในระยะดังกล่าว การเจริญเติบโตและพัฒนา การเด็ก ขึ้นกับการเลี้ยงดูที่มีคุณภาพ และอยู่ในสภาพแวดล้อมที่ดี เอื้อต่อการเรียนรู้ของเด็ก จากพ่อแม่หรือ ผู้เลี้ยงดูที่กระทำกับเด็กในแต่ละช่วงวัย ไม่ว่าจะเป็นการกิน กอด เล่น และเล่นิทานให้เด็ก เป็นส่วนสำคัญที่มีผลต่อพัฒนาการเด็ก จะพบว่า การเจริญเติบโตของสมอง เมื่อมีอายุ ๘ - ๑๐ ปี ระดับ IQ ลดลง ๓ - ๑๐ จุด เมื่อโตเป็นผู้ใหญ่ ระดับ IQ ลดลงมาอีก ๑ - ๓ จุด สภาพปัญหาดังกล่าวจะส่งผลกระทบต่อพัฒนาการ และการเจริญเติบโตทางด้านร่างกาย และสติปัญญาของกลุ่มเด็กวัยเรียนและวัยรุ่นตามลำดับ การสร้างองค์ความรู้ให้ประชาชนเข้าใจการดูแลสุขภาพ และการป้องกันภาวะเสี่ยงที่อาจเกิดขึ้นขณะก่อนตั้งครรภ์ ขณะตั้งครรภ์และคลอด การดูแลเด็กทารกแรกเกิด การดูแลเด็กที่กำลังเจริญเติบโต ส่งเสริมการเรียนรู้สิ่งรอบข้าง จะเห็นได้ว่ามีหลายปัจจัยที่ส่งผลกระทบต่อพัฒนาการของเด็ก ทั้งปัจจัย ทางกายภาพ ปัจจัยสิ่งแวดล้อม และปัจจัยสนับสนุนที่เกิดจากสุขภาพของแม่ พฤติกรรมการเลี้ยงดูเด็กของครอบครัว ภาวะสุขภาพของเด็กทั้ง น้ำหนักแรกเกิด ภาวะโภชนาการ และการกินนมแม่ ตลอดจนการเข้าถึงบริการสาธารณสุข ซึ่งล้วนเป็นปัจจัยที่สามารถแก้ไขให้ดีขึ้นได้ ซึ่งจะต้องอาศัยการกระตุ้นจากสิ่งแวดล้อม และสื่อการเรียนรู้ในศูนย์เด็กเล็ก ศูนย์เด็กเล็กคุณภาพ ศูนย์เด็กเตาะแตะ โรงเรียน บ้าน วัด ชุมชน และหน่วยงานสาธารณสุขในพื้นที่</p>
<p><b>๕. วัตถุประสงค์ของโครงการ</b></p>	<ol style="list-style-type: none"> <li>๑. เพื่อให้พ่อแม่ผู้ดูแลเด็กได้ตระหนักถึงหลักการเลี้ยงลูกเชิงบวกเพื่อเสริมสร้างความสัมพันธ์ และวินัยเชิงบวกในครอบครัว ซึ่งเป็นจุดเริ่มต้นของวัยเด็ก วัยรุ่น วัยผู้ใหญ่และวัยสูงอายุ</li> <li>๒. เด็กอายุ ๐ - ๕ ปี มีพัฒนาการสมวัย มีความสมบูรณ์ทั้งร่างกาย จิตใจ มีสติปัญญา และสังคมที่ดี</li> <li>๓. เตรียมความพร้อมให้เด็กปฐมวัยมีพัฒนาการสมวัย เสริมสร้างพัฒนาการที่ถูกต้องและเหมาะสม ให้ได้รับบริการส่งเสริมด้าน IQ และ EQ</li> <li>๔. เพื่อกระตุ้นและส่งเสริมให้ครอบครัว ชุมชน สังคม ตระหนักถึงความสำคัญของการดูแลเด็กตามช่วงวัยต่างๆ</li> </ol>
<p><b>๖. ตัวชี้วัดและค่าเป้าหมาย</b></p>	<ol style="list-style-type: none"> <li>๑. เด็กอายุ ๐ - ๕ ๑. เด็กอายุ ๐ - ๕ ปี ได้รับการตรวจประเมินพัฒนาการ ร้อยละ ๙๐</li> <li>๒. เด็กอายุ ๐ - ๕ ปี มีพัฒนาการสมวัย ร้อยละ ๘๕</li> <li>๓. เด็กอายุ ๐ - ๕ ปี สูงดี สมส่วน &gt; ร้อยละ ๖๓</li> <li>๔. เด็กวัยเรียนรูปร่างสูงดี สมส่วน ร้อยละ ๖๖</li> <li>๕. พ่อแม่ ปู่ย่า ตายาย ผู้ดูแลเด็ก ครูพี่เลี้ยงเด็ก ที่เข้าอบรมโครงการ มีความรู้และเพิ่มทักษะ ในการกระตุ้นพัฒนาการเด็ก ร้อยละ ๘๐</li> </ol>
<p><b>๗. พื้นที่เป้าหมาย</b></p>	<p>๔ จังหวัด (อุบลราชธานี ศรีสะเกษ ยโสธร อำนาจเจริญ)</p>
<p><b>๘. กิจกรรมหลัก</b></p>	



หัวข้อ	รายละเอียด
<p>๘.๑ กิจกรรมย่อยที่ ๑</p>	<p>- พัฒนาศักยภาพแกนนำในการส่งเสริมเด็กปฐมวัยด้วยหลักสูตร TRIPLE P (ครู ก) การสร้างและเลี้ยงดูลูกเชิงบวก : กิจกรรมพัฒนาศักยภาพและสร้างทีมแกนนำ เพื่อเสริมสร้างและให้ความรู้แก่พ่อแม่ ผู้ดูแลเด็ก ซึ่งเน้นการดูแลเด็กปฐมวัยช่วงอายุ ๓-๕ ปี โดยการใช้ครอบครัวเป็นฐาน กระตุ้นครอบครัวให้ตระหนักในบทบาทหน้าที่ ในการดูแลเอาใจใส่ และให้ความสำคัญกับเด็กในการเลี้ยงดูลูกเชิงบวกการเลี้ยงดูเช่นนี้ เป็นการเลี้ยงดูที่ทุกฝ่ายต่างก็เป็นสุข เพราะเป็นการสร้างเสริมความสัมพันธ์ เน้นการสื่อสารและสนับสนุนให้เกิดพฤติกรรมเชิงบวก ขณะเดียวกันก็เป็นการเลี้ยงดูแบบใส่ใจในความรูสึก พฤติกรรมและ พัฒนาการ อย่างไม่ทำร้ายซึ่งกันและกัน</p> <p>งบประมาณ ๘๑๖,๐๐๐ บาท</p> <p>ผู้รับผิดชอบ สำนักงานสาธารณสุขในกลุ่มจังหวัด</p>
<p>๘.๒ กิจกรรมย่อยที่ ๒</p>	<p>- ประชุมเชิงปฏิบัติการ เสริมสร้างวินัยเชิงบวกเด็กปฐมวัยด้วยหลักสูตร TRIPLE P (แกนนำชุมชน ผู้ดูแลเด็ก) และการจัดซื้ออุปกรณ์สาธิตของเล่นส่งเสริมพัฒนาการเด็กปฐมวัย ด้าน IQ และ EQ (๑) ประชุมเชิงปฏิบัติการ เสริมสร้างวินัยเชิงบวกเด็กปฐมวัยด้วยหลักสูตร TRIPLE P (แกนนำชุมชน ผู้ดูแลเด็ก) เนื้อหาหลักสูตร ชุมชน ผู้ดูแลเด็ก) เนื้อหาหลักสูตร</p> <p>งบประมาณ ๒,๔๔๘,๖๐๐ บาท</p> <p>หน่วยดำเนินการ สำนักงานสาธารณสุขในกลุ่มจังหวัด</p> <p>(๒) จัดซื้ออุปกรณ์สาธิตของเล่นส่งเสริมพัฒนาการเด็กปฐมวัย ด้าน IQ และ EQ อุปกรณ์สาธิตของเล่นส่งเสริมพัฒนาการเด็กปฐมวัย ด้าน IQ และ EQ ชุดละ ๖,๐๐๐ บาท</p> <p>อุปกรณ์ฯ ๓๕๐ ชุด / ศรีสะเกษ ๒๘๐ ชุด / ยโสธร ๑๓๓ ชุด- อำนาจเจริญ ๙๐ ชุด รวม ๘๕๓ ชุด</p> <p>งบประมาณ ๕,๑๑๘,๐๐๐ บาท</p> <p>ผู้รับผิดชอบ สำนักงานสาธารณสุขในกลุ่มจังหวัด (รวม ๒ กิจกรรม งบประมาณ ๗,๕๖๖,๖๐๐ บาท)</p>
<p>๘.๓ กิจกรรมย่อยที่ ๓</p>	<p>- ประชุมเชิงปฏิบัติการ สร้างแนวทางการวิเคราะห์ปัญหา แก้ไขปัญหาด้วยระบบ CARE PLAN</p> <p>กิจกรรมการค้นหา วิเคราะห์ปัญหา การดูแลเด็กในทุกมิติ ด้านสุขภาพ การเลี้ยงดู ครอบครัวยุ ชุมชน และแนวทางการแก้ไขปัญหาของครอบครัว ชุมชน และปัญหาาร่วมที่ต้องแก้ไขกับภาคีเครือข่ายในการดูแลเด็กปฐมวัย ด้วยระบบ Care plan งบประมาณ ๔๙๙,๘๐๐ บาท ผู้รับผิดชอบสำนักงานสาธารณสุขในกลุ่มจังหวัด</p>
<p>๙. หน่วยงานดำเนินงาน</p>	<p>สำนักงานสาธารณสุขจังหวัดภายในกลุ่มจังหวัด</p>
<p>๑๐. ระยะเวลาในการดำเนินงาน</p>	<p>ปีงบประมาณ พ.ศ. ๒๕๖๖</p>
<p>๑๑. งบประมาณ</p>	<p>๘,๘๘๒,๔๐๐ บาท</p>
<p>๑๒. ผลผลิต (Output)</p>	<p>การส่งเสริมพัฒนาการเด็กตั้งแต่จุดเริ่มต้นของชีวิต นับตั้งแต่เริ่มตั้งครรภ์ จนถึงวัยเด็ก ให้ได้รับบริการส่งเสริมด้าน IQ และ EQ</p>
<p>๑๓. ผลที่คาดว่าจะได้รับ (Outcome)</p>	<p>เด็กมีพัฒนาการสมวัย รูปร่างสูงดี สมส่วน IQ และ EQ ดี เกิดการสร้างเครือข่าย ๓ วัย วัยเด็ก (นักเรียน) , วัยผู้ใหญ่ (ครอบครัว) วัยผู้สูงอายุ และความร่วมมือในชุมชน ภาคีเครือข่าย</p>

การจัดทำแบบสรุปโครงการแบบย่อ (Project Brief) ของโครงการภายใต้งบประมาณของ  
กลุ่มจังหวัดภาคตะวันออกเฉียงเหนือตอนล่าง ๒  
ประเด็นการพัฒนากลุ่มจังหวัด (ประเด็นยุทธศาสตร์)การพัฒนาทรัพยากรมนุษย์ สร้างโอกาส และความเสมอภาคทาง

หัวข้อ	รายละเอียด
๑. ชื่อโครงการ	โครงการพัฒนาการศึกษาเด็กแรกเกิดถึงปฐมวัยในสถานศึกษา
๒. ชื่อแผนงาน	ส่งเสริมคุณภาพการศึกษา และการเข้าถึงเทคโนโลยีดิจิทัล
๓. แนวทางการพัฒนา	การส่งเสริมและพัฒนาคุณภาพชีวิตคนทุกช่วงวัย
๔. หลักการและเหตุผล	ตามแผนยุทธศาสตร์ชาติด้านเด็กปฐมวัย (พ.ศ. ๒๕๖๐ - ๒๕๖๔) นำไปสู่การกำหนดทักษะสำคัญสำหรับเด็กในศตวรรษที่ ๒๑ ที่มีความสำคัญต่อการกำหนดเป้าหมายในการพัฒนาเด็กปฐมวัยให้มีความสอดคล้องและทันต่อการเปลี่ยนแปลงทุกด้าน และหลักสูตรการศึกษาปฐมวัยพุทธศักราช ๒๕๖๐ เป็นหลักสูตรสำหรับสถานศึกษา สถานพัฒนาเด็กปฐมวัย และหน่วยงานที่เกี่ยวข้อง นำไปใช้เป็นกรอบและทิศทางในการพัฒนาหลักสูตรสถานศึกษาอย่างมีประสิทธิภาพและได้มาตรฐานตามจุดหมายหลักสูตรการศึกษาปฐมวัย พุทธศักราช ๒๕๖๐ ที่กำหนดเป้าหมายในการพัฒนาเด็กปฐมวัยให้มีพัฒนาการด้านร่างกาย อารมณ์จิตใจ สังคม และสติปัญญา เป็นคนดีมีวินัยสำนึกความเป็นไทยและมีความรับผิดชอบต่อตนเองครอบครัวชุมชน สังคม และประเทศชาติในอนาคต
๕. วัตถุประสงค์ของโครงการ	เพื่อพัฒนาการศึกษาเด็กแรกเกิดถึงปฐมวัยให้มีคุณภาพและพัฒนาการสมวัย
๖. ตัวชี้วัดและค่าเป้าหมาย	๑. เด็กปฐมวัย (อายุ ๓ - ๕ ปีในเขตพื้นที่กลุ่มจังหวัดฯ) ได้รับการดูแลพัฒนาจัดประสบการณ์เรียนรู้และจัดการศึกษาให้มีพัฒนาการสมวัยในทุกด้าน
๗. พื้นที่เป้าหมาย	จังหวัดอุบลราชธานี จังหวัดศรีสะเกษ จังหวัดยโสธร จังหวัดอำนาจเจริญ
๘. กิจกรรมหลัก	พัฒนาการศึกษาเด็กแรกเกิดถึงปฐมวัยด้วยรูปแบบการสอนที่หลากหลายตามบริบทของพื้นที่
๘. ๑ กิจกรรมย่อย ที่ ๑	- ประชุมปฏิบัติการพัฒนาระบบฐานข้อมูลสารสนเทศเด็กปฐมวัยดิจิทัล งบประมาณ ๑,๕๐๐,๐๐๐บาท หน่วยดำเนินการ คือ หน่วยงานทางการศึกษาภาคตะวันออกเฉียงเหนือตอนล่าง ๒ (ยกเว้นสถานศึกษา) , มหาวิทยาลัยอุบลราชธานี จำนวน ๒ รุ่น ๆ ละ ๑ วัน กลุ่มเป้าหมาย คือ ผู้เรียนทุกคนในเขตพื้นที่บริการทางการศึกษาใน ๔ จังหวัด

หัวข้อ	รายละเอียด
๘. ๒ กิจกรรมย่อย ที่ ๒	- พัฒนาการศึกษาดังกล่าวเกิดถึงปฐมวัย รุ่น ๆ ละ ๑ วัน งบประมาณ ๑๐,๐๐๐,๐๐๐ บาท หน่วยดำเนินการ คือ สำนักงานศึกษาธิการภาค ๑๔ , หน่วยงานทางการศึกษาธิการภาคตะวันออกเฉียงเหนือตอนล่าง ๒ (ยกเว้นสถานศึกษา) , สำนักงานสาธารณสุขจังหวัดอุบลราชธานี , ศูนย์อนามัยที่ ๑๐ จังหวัดอุบลราชธานี ๑. โครงการบ้านนักวิทยาศาสตร์น้อย ๒. การพัฒนาการเรียนรู้ผ่านของเล่นศิลปะ ๓. การพัฒนาด้านร่างกายผ่านการร้อง เล่น เต้นและกีฬา ๔. อาหารและโภชนาการ ๕. พัฒนาการด้านเหตุและผลผ่านธรรมชาติรอบตัว กลุ่มเป้าหมาย คือ เด็กแรกเกิดถึงปฐมวัย (๐-๖ปี)
๘. ๓ กิจกรรมย่อย ที่ ๓	- พัฒนาสถานที่ดูแลเด็กปฐมวัยให้เป็นแหล่งเรียนรู้ได้มาตรฐานประเทศด้านการพัฒนาทักษะ EF. (Executive Functions) งบประมาณ ๒,๐๕๐,๐๐๐บาท หน่วยดำเนินการ คือ สำนักงานศึกษาธิการภาค ๑๔ , หน่วยงานทางการศึกษาภาคตะวันออกเฉียงเหนือตอนล่าง ๒ (ยกเว้นสถานศึกษา) , สำนักงานสาธารณสุขจังหวัดอุบลราชธานี กลุ่มเป้าหมาย เด็กปฐมวัยในสถานดูแลเด็กปฐมวัยนาร่อง
๘. ๔ กิจกรรมย่อย ที่ ๔ งบประมาณ ผู้รับผิดชอบ	- วิจัยด้านการพัฒนาเด็ก งบประมาณ ๑,๐๐๐,๐๐๐บาท หน่วยดำเนินการ คือ สำนักงานศึกษาธิการภาค ๑๔ , สถาบันราชภัฏอุบลราชธานี , มหาวิทยาลัยอุบลราชธานี
๙. หน่วยดำเนินการ	สำนักงานศึกษาธิการภาค ๑๔ , มหาวิทยาลัยอุบลราชธานี , สำนักงานสาธารณสุขจังหวัดอุบลราชธานี , ศูนย์อนามัยที่ ๑๐ จังหวัดอุบลราชธานี , สถาบันราชภัฏอุบลราชธานี
๑๐. ระยะเวลาในการดำเนินงาน	ปีงบประมาณ พ.ศ. ๒๕๖๖
๑๑. งบประมาณ	จำนวน ๑๔,๕๕๐,๐๐๐ บาท
๑๒. ผลผลิต (Output)	เด็กแรกเกิดถึงปฐมวัยในเขตพื้นที่จังหวัดอุบลราชธานี , จังหวัดศรีสะเกษ , จังหวัดยโสธร และจังหวัดอำนาจเจริญ ได้รับส่งเสริมและพัฒนาอย่างมีคุณภาพและมีพัฒนาการสมวัย
๑๓. ผลที่คาดว่าจะได้รับ (Outcome)	เด็กแรกเกิดและปฐมวัยมีคุณลักษณะที่มีวินัยในตนเอง สามารถควบคุมตนเองให้ประพฤติปฏิบัติในสิ่งที่ได้เรียนรู้ว่าเป็นสิ่งที่ดี เป็นที่ยอมรับ

## การจัดทำแบบสรุปโครงการแบบย่อ (Project Brief) ของโครงการภายใต้งบประมาณของ

## กลุ่มจังหวัดภาคตะวันออกเฉียงเหนือตอนล่าง ๒

## ประเด็นการพัฒนากลุ่มจังหวัด (ประเด็นยุทธศาสตร์) การพัฒนาทรัพยากรมนุษย์ สร้างโอกาส และความเสมอภาคทาง

หัวข้อ	รายละเอียด
๑. ชื่อโครงการ	โครงการพัฒนาความรู้และทักษะชีวิตสำหรับวัยเรียนกลุ่มจังหวัดภาคตะวันออกเฉียงเหนือตอนล่าง ๒
๒. ชื่อแผนงาน	ส่งเสริมคุณภาพการศึกษา และการเข้าถึงเทคโนโลยีดิจิทัล
๓. แนวทางการพัฒนา	การพัฒนาคุณภาพชีวิต สุขภาวะ การศึกษา และความเป็นอยู่ที่ดี
๔. หลักการและเหตุผล	จากข้อมูลในปี ๒๕๖๔ ของกระทรวงสาธารณสุข โดยกรมสุขภาพจิต ได้ดำเนินการสำรวจสถานการณ์ไอคิวและอีคิว เด็กนักเรียนชั้นประถมศึกษาปีที่ ๑ ทั่วประเทศ พบว่าเด็กนักเรียนมีระดับสติปัญญา (ไอคิว) เฉลี่ยเท่ากับ ๑๐๒.๘ ถือว่าอยู่ในเกณฑ์ปกติและผ่านตามเป้าหมายของแผนพัฒนาเศรษฐกิจและสังคมแห่งชาติ ฉบับที่ ๑๒ ที่กำหนดให้เด็กไทยมีไอคิวไม่ต่ำกว่าเกณฑ์มาตรฐาน ๑๐๐ เมื่อเปรียบเทียบกับปี ๒๕๕๙ พบว่า มีไอคิวเฉลี่ยเพิ่มขึ้นถึง ๔.๕ จุด โดยตั้งเป้าที่พัฒนาระดับสติปัญญาเฉลี่ยของเด็กไทยให้ถึง ๑๐๓ ในปี ๒๕๗๐ อย่างไรก็ตาม ยังมีนักเรียน ที่มีไอคิวในเกณฑ์บกพร่อง ต่ำกว่า ๗๐ อยู่ถึง ๔.๒% ซึ่งสูงกว่ามาตรฐานสากลคือไม่ควรเกิน ๒ % โดยเด็กในภาคตะวันออกเฉียงเหนือและภาคใต้มีปัจจัยเสี่ยงสูงกว่าภาคอื่นๆ โดยเฉพาะอย่างยิ่งในพื้นที่เขตสุขภาพที่ ๑๐ (อุบลราชธานี ศรีสะเกษ อำนาจเจริญ ยโสธร และมุกดาหาร) โดยนอกจากนี้ ยังพบเด็กที่มีระดับสติปัญญาอยู่ในเกณฑ์บกพร่องหรือต่ำกว่า ๗๐ ถึงร้อยละ ๕.๘ ซึ่งสูงกว่ามาตรฐานสากลคือไม่ควรเกินร้อยละ ๒ โดยเด็กในภาคตะวันออกเฉียงเหนือและภาคใต้มีปัจจัยเสี่ยงสูงกว่าภาคอื่นๆ โดยเฉพาะอย่างยิ่งในพื้นที่กลุ่มจังหวัดภาคตะวันออกเฉียงเหนือตอนล่าง ๒ จังหวัดอุบลราชธานี มี IQ เฉลี่ย ๙๘.๗๕, จังหวัดอำนาจเจริญ เฉลี่ย ๙๘.๘๕, จังหวัดยโสธร เฉลี่ย ๙๗.๗๑ จังหวัดศรีสะเกษ เฉลี่ย ๙๘.๓๖ เพื่อส่งเสริมและพัฒนาการเรียนรู้นับทางด้าน S.T.E.A.M Education กิจกรรมที่จัดอบรมให้กับเด็กอนุบาล ปฐมวัย และวัยรุ่น จำนวน ๕ กิจกรรม และยังมีกิจกรรมยกระดับผลสัมฤทธิ์ทางการเรียนของผู้เรียน (O-NET) อีก ๓ กิจกรรมรวมในโครงการจึงมีกิจกรรมย่อย ๘ กิจกรรม
๕. วัตถุประสงค์ของโครงการ	๑. นักเรียนในเขตพื้นที่รอบนอกเข้าร่วมกิจกรรม ได้สัมผัสกับบรรยากาศวิทยาศาสตร์และเทคโนโลยี และได้รับพัฒนาศักยภาพและส่งเสริมพัฒนาการที่สมวัย ๒. คุณครูผู้สอนได้ร่วมกิจกรรมและได้ความรู้เพิ่มเติม
๖. ตัวชี้วัดและค่าเป้าหมาย	๑. จำนวนผู้เข้ารับการอบรมไม่น้อยกว่าร้อยละ ๘๐ ของ ๒,๕๐๐ คน ๒. ผู้เข้ารับการอบรมร้อยละ ๘๐ มีความรู้หลังการอบรมสูงกว่าก่อนการอบรม ๓. บริหารจัดการค่าใช้จ่ายของโครงการตามงบประมาณที่ได้รับการจัดสรรไม่น้อยกว่าร้อยละ ๙๐
๗. พื้นที่เป้าหมาย	สถานศึกษาระดับประถมศึกษาและมัธยมศึกษาในพื้นที่จังหวัดอุบลราชธานี จังหวัดศรีสะเกษ จังหวัดยโสธร จังหวัดอำนาจเจริญ
๘ กิจกรรมหลัก	พัฒนาและเพิ่มทักษะการเรียนรู้ที่จำเป็นของผู้เรียนสู่โลกศตวรรษที่ ๒๑ สามารถเข้าถึงการเรียนรู้อย่างต่อเนื่องและตลอดชีวิต

หัวข้อ	รายละเอียด
๘.๑ กิจกรรมย่อยที่ ๑	- โครงการบ้านนักวิทยาศาสตร์น้อย ประเทศไทย
งบประมาณ	รวม ๖๒๐,๐๐๐ บาท ปีงบประมาณ พ.ศ. ๒๕๖๖ - ๒๕๖๗ = ๓๑๐,๐๐๐ บาท/ปี
ผู้รับผิดชอบ	คณะวิทยาศาสตร์ ม.อุบลราชธานี
๘.๒ กิจกรรมย่อยที่ ๒	- กิจกรรมมหาวิทยาลัยเด็กสัจจร
งบประมาณ	รวม ๒,๔๐๐,๐๐๐ บาท ปีงบประมาณ พ.ศ. ๒๕๖๖ - ๒๕๖๗ = ๑,๒๐๐,๐๐๐ บาท/ปี
ผู้รับผิดชอบ	คณะวิทยาศาสตร์ ม.อุบลราชธานี
๘.๓ กิจกรรมย่อยที่ ๓	- การยาง ม.อุบล สัจจร
งบประมาณ	ปีงบประมาณ พ.ศ. ๒๕๖๖ = ๓๑๐,๐๐๐ บาท
ผู้รับผิดชอบ	คณะวิทยาศาสตร์ ม.อุบลราชธานี
๘.๔ กิจกรรมย่อยที่ ๔	- ค่ายฟิสิกส์และดาราศาสตร์
งบประมาณ	ปีงบประมาณ พ.ศ. ๒๕๖๖ = ๔๑๓,๐๐๐ บาท
ผู้รับผิดชอบ	คณะวิทยาศาสตร์ ม.อุบลราชธานี
๘.๕ กิจกรรมย่อยที่ ๕	- การพัฒนาการเรียนรู้ผ่านของเล่นศิลปะ
งบประมาณ	รวม ๕๔๐,๐๐๐ บาท ปีงบประมาณ พ.ศ. ๒๕๖๖ - ๒๕๖๗ = ๒๗๐,๐๐๐ บาท/ปี
ผู้รับผิดชอบ	คณะวิทยาศาสตร์ ม.อุบลราชธานี
๘.๖ กิจกรรมย่อยที่ ๖	- การเรียนรู้วิทยาศาสตร์ผ่านโครงการงาน
งบประมาณ	รวม ๓,๒๙๖,๐๐๐ บาท ปีงบประมาณ พ.ศ. ๒๕๖๖ - ๒๕๖๗ = ๑,๖๔๘,๐๐๐ บาท/ปี
ผู้รับผิดชอบ	คณะวิทยาศาสตร์ ม.อุบลราชธานี
๘.๗ กิจกรรมย่อยที่ ๗	- การเรียนรู้ด้านเทคโนโลยีสารสนเทศ
งบประมาณ	รวม ๕๐๐,๐๐๐ บาท ปีงบประมาณ พ.ศ. ๒๕๖๖ - ๒๕๖๗ = ๒๕๐,๐๐๐ บาท/ปี
ผู้รับผิดชอบ	คณะวิทยาศาสตร์ ม.อุบลราชธานี
๘.๘ กิจกรรมย่อยที่ ๘	- สนุกกับคณิต...พิชิตเขาวงกตปัญญา
งบประมาณ	รวม ๒๕๐,๐๐๐ บาท ปีงบประมาณ พ.ศ. ๒๕๖๖ = ๒๕๐,๐๐๐ บาท
ผู้รับผิดชอบ	คณะวิทยาศาสตร์ ม.อุบลราชธานี
๘.๙ กิจกรรมย่อยที่ ๙	- ยกระดับผลสัมฤทธิ์ทางการเรียนของผู้เรียน (O-NET) ระดับชั้นประถมศึกษาปีที่ ๖
งบประมาณ	รวม ๓๑๐,๐๐๐ บาท ปีงบประมาณ พ.ศ. ๒๕๖๗ = ๓๑๐,๐๐๐ บาท
ผู้รับผิดชอบ	คณะวิทยาศาสตร์ ม.อุบลราชธานี
๘.๑๐ กิจกรรมย่อยที่ ๑๐	- ยกระดับผลสัมฤทธิ์ทางการเรียนของผู้เรียน (O-NET) ระดับมัธยมศึกษา ปีที่ ๓
งบประมาณ	ผู้รับผิดชอบ คือ คณะวิทยาศาสตร์ ม.อุบลราชธานี
ผู้รับผิดชอบ	งบประมาณ ๓๑๐,๐๐๐ บาท
งบประมาณ	รวม ๓๑๐,๐๐๐ บาท ปีงบประมาณ พ.ศ. ๒๕๖๗ = ๓๑๐,๐๐๐ บาท
ผู้รับผิดชอบ	คณะวิทยาศาสตร์ ม.อุบลราชธานี

หัวข้อ	รายละเอียด
๘.๑๑ กิจกรรมย่อยที่ ๑๑ งบประมาณ ผู้รับผิดชอบ	- ยกระดับผลสัมฤทธิ์ทางการเรียนของผู้เรียน (O-NET) ระดับมัธยมศึกษา ปีที่ ๖ ผู้รับผิดชอบ คือ คณะวิทยาศาสตร์ ม.อุบลราชธานี งบประมาณ ๔๑๓,๐๐๐ บาท
งบประมาณ	รวม ๔๑๓,๐๐ บาท ปีงบประมาณ พ.ศ. ๒๕๖๖ = ๔๑๓,๐๐ บาท
ผู้รับผิดชอบ	คณะวิทยาศาสตร์ ม.อุบลราชธานี
๙. หน่วยงานดำเนินงาน	มหาวิทยาลัยอุบลราชธานี สำนักงานศึกษาธิการภาค ๑๔ , สำนักงานศึกษาธิการ จังหวัดในกลุ่มจังหวัด, สำนักงานเขตพื้นที่การศึกษา
๑๐. ระยะเวลาในการดำเนินงาน	ปีงบประมาณ พ.ศ. ๒๕๖๖ - ๒๕๖๗
๑๑. งบประมาณ	จำนวน ๙,๓๖๒,๐๐๐ บาท
	งบประมาณ พ.ศ.๒๕๖๖ จำนวน ๔,๖๕๑,๐๐๐ บาท
งบประมาณ	งบประมาณ พ.ศ.๒๕๖๗ จำนวน ๔,๗๑๑,๐๐๐ บาท
๑๐. ผลผลิต (Output)	๑. นักเรียนที่ผ่านการอบรมและเข้าร่วมค่ายมีความรู้เพิ่มมากขึ้น ๒. ผู้เข้ารับการอบรมมีความพึงพอใจต่อโครงการ
๑๑. ผลที่คาดว่าจะได้รับ (Outcome)	นักเรียนผู้เข้ารับการอบรมมีความรู้หลังการอบรมสูงกว่าก่อนการอบรม และส่งเสริม การมี IQ ที่สูงขึ้น

การจัดทำแบบสรุปโครงการแบบย่อ (Project Brief) ของโครงการภายใต้งบประมาณของ  
กลุ่มจังหวัดภาคตะวันออกเฉียงเหนือตอนล่าง ๒  
ประเด็นการพัฒนาในกลุ่มจังหวัด (ประเด็นยุทธศาสตร์)การพัฒนาทรัพยากรมนุษย์ สร้างโอกาส และความเสมอภาคทาง

หัวข้อ	รายละเอียด
๑. ชื่อโครงการ	โครงการพัฒนาทักษะการเรียนรู้และที่จำเป็นของผู้เรียนสู่โลกศตวรรษที่ ๒๑
๒. แผนงาน	ส่งเสริมคุณภาพการศึกษา และการเข้าถึงเทคโนโลยีดิจิทัล
๓. แนวทางการพัฒนา	การส่งเสริมและพัฒนาคุณภาพชีวิตคนทุกช่วงวัย
๔. หลักการและเหตุผล	สังคมโลกในปัจจุบันได้มีการเปลี่ยนแปลงไปอย่างรวดเร็ว การพัฒนาทักษะการเรียนรู้ในศตวรรษที่ ๒๑ จึงต้องปรับหลักคิดและหลักปฏิบัติในการพัฒนาคุณภาพผู้เรียนให้เป็นผู้ที่มีทักษะการเรียนรู้ในศตวรรษที่ ๒๑ โดยมุ่งที่การส่งเสริมการเรียนรู้เพื่อรู้ (Learning to Know) เน้นองค์ความรู้ การเรียนรู้เพื่อปฏิบัติจริง (Learning to Do) เน้นการพัฒนาทักษะ พัฒนาสมรรถนะ และศักยภาพตนเอง การเรียนรู้เพื่อชีวิต (Learning to Be) เป็นการพัฒนาทักษะชีวิตอย่างเป็นองค์รวม และการปรับตัวอยู่ในสังคมได้อย่างมีความสุข การเรียนรู้ที่จะอยู่ร่วมกัน (Learning to Live Together) เน้นการเรียนรู้ในการอยู่ร่วมกันอย่างสันติ พึ่งพากันและกัน การเรียนรู้ที่จะเปลี่ยนแปลง (Learning to Change) พัฒนาศักยภาพทางความคิด การตัดสินใจ และการเรียนรู้ด้วยตนเอง การเรียนรู้เพื่อความยั่งยืน (Learning for Sustainable) สามารถประยุกต์ใช้ความรู้ ทักษะ และประสบการณ์ให้เกิดประโยชน์ต่อตนเองและผู้อื่นได้อย่างสอดคล้องและเหมาะสม
๕. วัตถุประสงค์ของโครงการ	เพื่อพัฒนาและเพิ่มทักษะการเรียนรู้และที่จำเป็นของผู้เรียนสู่โลกศตวรรษที่ ๒๑
๖. ตัวชี้วัดและค่าเป้าหมาย	๑. สถานศึกษาที่สามารถจัดการเรียนการสอนรูปแบบ STEM & STEAM education เพิ่มขึ้นร้อยละ ๑๐ ต่อปี ๒. เด็กและเยาวชนที่ได้รับการส่งต่อและพัฒนาตามศักยภาพตามทักษะการเรียนรู้ในศตวรรษที่ ๒๑ เพิ่มขึ้นร้อยละ ๑๐ ต่อปี
๗. พื้นที่เป้าหมาย	สถานศึกษาในเขตพื้นที่กลุ่มจังหวัดภาคตะวันออกเฉียงเหนือตอนล่าง ๒ (จังหวัดอุบลราชธานี จังหวัดศรีสะเกษ จังหวัดยโสธร จังหวัดอำนาจเจริญ)
๘. กิจกรรมหลัก	พัฒนาทักษะการเรียนรู้และที่จำเป็นของผู้เรียนสู่โลกศตวรรษที่ ๒๑
๘. ๑ กิจกรรมย่อย ที่ ๑ งบประมาณ ผู้รับผิดชอบ	ดิจิทัลเพื่อการบริหารจัดการศึกษา <b>ผู้รับผิดชอบ</b> คือ สำนักงานศึกษาธิการภาค ๑๔ และหน่วยงานทางการศึกษาภาคตะวันออกเฉียงเหนือตอนล่าง ๒ (ยกเว้นสถานศึกษา) มหาวิทยาลัยอุบลราชธานี <b>งบประมาณ ๑,๒๐๐,๐๐๐บาท</b>  - ประชุมปฏิบัติการใช้โปรแกรมดิจิทัลเพื่อการบริหารจัดการศึกษา โดยโปรแกรม AMSS++ และ SMSS (ระบบสนับสนุนการบริหารจัดการ) จำนวน ๑ วัน กลุ่มเป้าหมาย คือ ผู้เรียนทุกคนในเขตพื้นที่กลุ่มจังหวัดภาคตะวันออกเฉียงเหนือตอนล่าง ๒ <b>งบประมาณ ๕๐๐,๐๐๐ บาท</b>

หัวข้อ	รายละเอียด
	<p>- พัฒนาสื่อและแหล่งเรียนรู้ดิจิทัล (คลิปหนังสือ , ฐานข้อมูลแหล่งเรียนรู้ออนไลน์ , คลังข้อสอบออนไลน์) กลุ่มเป้าหมาย คือ หน่วยงานทางการศึกษา(สายสนับสนุน) ในพื้นที่ ๔ จังหวัด จำนวน ๒๐๐ แห่ง จำนวน ๑ วัน</p> <p>งบประมาณ ๗๐๐,๐๐๐ บาท</p>
<p><b>๘.๒ กิจกรรมย่อย ที่ ๒</b> งบประมาณ ผู้รับผิดชอบ</p>	<p>พัฒนาผู้เรียนให้มีทักษะการเรียนรู้และทักษะที่จำเป็นที่หลากหลาย ผู้รับผิดชอบ คือ <b>สำนักงานศึกษาธิการภาค ๑๔ และหน่วยงานทางการศึกษาภาคตะวันออกเฉียงเหนือตอนล่าง ๒ (ยกเว้นสถานศึกษา) มหาวิทยาลัยอุบลราชธานี</b> งบประมาณ ๖,๐๔๐,๔๐๐บาท</p> <p>- จัดค่ายกิจกรรมการเรียนรู้ Active Learning ในรูปแบบของ STEM &amp; STEAM education จำนวน ๖ รุ่น ครั้งละ ๒ วัน งบประมาณ ๓,๐๐๐,๐๐๐ บาท</p> <ol style="list-style-type: none"> <li>๑. มหาวิทยาลัยเด็กสัญจร</li> <li>๒. ค่ายฟิสิกส์และดาราศาสตร์</li> <li>๓. ค่ายชีววิทยาและธรรมชาติรอบกาย</li> <li>๔. ค่ายวิทยาศาสตร์และการเปลี่ยนแปลงทางเคมี</li> <li>๕. การพัฒนาการเรียนรู้ผ่านของเล่นศิลปะ</li> <li>๖. การเรียนรู้ด้านเทคโนโลยีสารสนเทศ</li> <li>๗. การเรียนรู้ด้านคณิตศาสตร์ กลุ่มเป้าหมาย คือ ผู้เรียนแกนนำในทุกระดับ จำนวน ๔,๐๐๐ คน (จากสถานศึกษาจำนวน ๔๐๐ แห่ง ๆ ละ ๑๐ คน (๔จังหวัด)</li> </ol> <p>- รู้จักcodingวิงสู่ออนาคต (การเขียนโปรแกรมบนอินเทอร์เน็ต) จำนวน ๑ วัน สำนักงานศึกษาธิการภาค ๑๔ และ หน่วยงานทางการศึกษา(สายส่งเสริมสนับสนุน) กลุ่มเป้าหมาย คือ กลุ่มเป้าหมาย เยาวชนนอกระบบโรงเรียนใน ๔ จังหวัด ๖๓ อำเภอ อำเภอละ ๒๐ คน รวมทั้งสิ้น ๑,๒๖๐ คน งบประมาณ ๑,๐๔๐,๔๐๐ บาท</p> <p>- รอบรู้ด้านสุขภาพให้ปลอดภัยจากโรคโควิด-๑๙ จำนวน ๒ วันสำนักงานศึกษาธิการภาค ๑๔ และ หน่วยงานทางการศึกษา(สายส่งเสริมสนับสนุน) กลุ่มเป้าหมาย คือ ผู้เรียนทุกระดับ จำนวน ๑,๕๐๐คน งบประมาณ ๒,๐๐๐,๐๐๐ บาท</p>
<p><b>๘.๓ กิจกรรมหลักที่ ๓</b> งบประมาณ ผู้รับผิดชอบ</p>	<p>๑ โรงเรียน ๑ นวัตกรรม ผู้รับผิดชอบ คือ <b>สำนักงานศึกษาธิการภาค ๑๔ และหน่วยงานทางการศึกษาภาคตะวันออกเฉียงเหนือตอนล่าง ๒ (ยกเว้นสถานศึกษา) มหาวิทยาลัยอุบลราชธานี</b> งบประมาณ ๔,๐๐๐,๐๐๐ บาท</p> <p>- ตลาดนัดการศึกษา ๑ โรงเรียน ๑ นวัตกรรม &amp; เวทีเสวนาแลกเปลี่ยนเรียนรู้ จำนวน ๑ วัน สำนักงานศึกษาธิการภาค ๑๔ และ หน่วยงานทางการศึกษา(สายส่งเสริมสนับสนุน) กลุ่มเป้าหมาย คือ สถานศึกษา จำนวน ๔๐๐ แห่ง งบประมาณ ๔,๐๐๐,๐๐๐บาท</p>
<p><b>๙. หน่วยงานดำเนินงาน</b></p>	<p>สำนักงานศึกษาธิการภาค ๑๔ , มหาวิทยาลัยอุบลราชธานี , หน่วยงานทางการศึกษา (สายส่งเสริมสนับสนุน)</p>
<p><b>๑๐ ระยะเวลาในการดำเนินงาน</b></p>	<p>ปีงบประมาณ พ.ศ. ๒๕๖๖</p>



หัวข้อ	รายละเอียด
๑๑ งบประมาณ	จำนวน ๑๑,๒๔๐,๔๐๐ บาท
๑๒ ผลผลิต (Output)	ผู้เรียนทุกระดับได้รับการพัฒนาและมียอดความรู้ในด้านทักษะการเรียนรู้และทักษะที่จำเป็นของผู้เรียนสู่โลกศตวรรษที่ ๒๑
๑๓. ผลที่คาดว่าจะได้รับ (Outcome)	ผู้เรียนสามารถนำองค์ความรู้ที่ได้ไปปรับใช้ในการปฏิบัติตนและปฏิบัติงานให้เกิดผลสัมฤทธิ์ที่ดี เป็นพลเมืองที่มีคุณภาพ พึ่งพาตนเองได้ และดำรงชีวิตประจำวันได้อย่างมีความสุข

## การจัดทำแบบสรุปโครงการแบบย่อ (Project Brief) ของโครงการภายใต้งบประมาณของ

## กลุ่มจังหวัดภาคตะวันออกเฉียงเหนือตอนล่าง ๒

## ประเด็นการพัฒนาในกลุ่มจังหวัด (ประเด็นยุทธศาสตร์)การพัฒนาทรัพยากรมนุษย์ สร้างโอกาส และความเสมอภาคทาง

หัวข้อ	รายละเอียด
๑. ชื่อโครงการ	โครงการขับเคลื่อนการพัฒนาศักยภาพการอ่านออก เขียนได้ของเด็กไทย/เยาวชนไทยในพื้นที่กลุ่มจังหวัดภาคตะวันออกเฉียงเหนือตอนล่าง ๒ สู่คุณภาพชีวิตที่ดี
๒. ชื่อแผนงาน	ส่งเสริมคุณภาพการศึกษา และการเข้าถึงเทคโนโลยีดิจิทัล
๓. แนวทางการพัฒนา	.การพัฒนาคุณภาพชีวิต สุขภาวะ การศึกษา และความเป็นอยู่ที่ดี
๔. หลักการและเหตุผล	<p>“การพัฒนาคน” ให้มีการเตรียมความพร้อมรับการเปลี่ยนแปลงของโลกในศตวรรษที่ ๒๑ เพื่อนำประเทศไทยไปสู่ความมั่นคง มั่งคั่ง และยั่งยืน ให้เกิดขึ้นในอนาคตนั้น ต้องให้การศึกษาเข้าอย่างทั่วถึงแม้ในถิ่นทุรกันดาร ยุทธศาสตร์ชาติ (พ.ศ. ๒๕๖๑-๒๕๘๐) ได้กำหนดเป้าหมายการพัฒนาประเทศ คือ “ประเทศชาติมั่นคง ประชาชนมีความสุข เศรษฐกิจพัฒนาอย่างต่อเนื่อง สังคมเป็นธรรม ฐานทรัพยากรธรรมชาติยั่งยืน” พัฒนาคนในทุกมิติและในทุกช่วงวัยให้เป็นคนดี เก่ง และมีคุณภาพ สร้างโอกาสและความเสมอภาคทางสังคม สร้างการเติบโตบนคุณภาพชีวิตที่เป็นมิตรกับสิ่งแวดล้อม และมีภาครัฐของประชาชนเพื่อประชาชนและประโยชน์ส่วนรวม</p> <p>กระทรวงศึกษาธิการได้พิจารณาเห็นถึงความสำคัญของการพัฒนาเชิงพื้นที่ ประกอบกับคำสั่งหัวหน้าคณะรักษาความสงบแห่งชาติ ที่ ๑๙/๒๕๖๐ เรื่อง การปฏิรูปการศึกษาในภูมิภาคของกระทรวงศึกษาธิการลงวันที่ ๓ เมษายน ๒๕๖๐ ที่กำหนดให้มีสำนักงานศึกษาธิการภาค ๑๘ ภาค และสำนักงานศึกษาธิการจังหวัดทุกจังหวัด เพื่อปฏิบัติการกิจของกระทรวงศึกษาธิการในระดับพื้นที่ และทำหน้าที่ขับเคลื่อนการศึกษาในระดับภาคและระดับจังหวัด โดยการอำนวยความสะดวก ส่งเสริม สนับสนุน และพัฒนาการศึกษาแบบร่วมมือและบูรณาการกับหน่วยงานในสังกัดกระทรวงศึกษาธิการ และหน่วยงานอื่นหรือภาคส่วนที่เกี่ยวข้องในพื้นที่นั้น ๆ และเพื่อให้การดำเนินงานเป็นไปอย่างมีประสิทธิภาพ กระทรวงศึกษาธิการจึงมีประกาศกระทรวงศึกษาธิการเรื่อง จัดตั้งสำนักงานศึกษาธิการภาค ลงวันที่ ๒๒ มีนาคม ๒๕๖๒ ซึ่งกำหนดให้มีสำนักงานศึกษาธิการภาค จำนวน ๖ ภาคภูมิศาสตร์ ทำหน้าที่กำหนดยุทธศาสตร์การพัฒนา การศึกษาระดับภาคแบบร่วมมือและบูรณาการที่เชื่อมโยงทิศทางการพัฒนาประเทศลงสู่การปฏิบัติในพื้นที่อย่างเป็นรูปธรรมสอดคล้องกับบริบทความต้องการของพื้นที่อย่าง</p>

หัวข้อ	รายละเอียด
	<p>สำนักงานศึกษาธิการภาค ๑๔ ตั้งอยู่ที่จังหวัดอุบลราชธานี ขับเคลื่อนนโยบายในพื้นที่ ๔ จังหวัด ได้แก่ จังหวัดอุบลราชธานี จังหวัดศรีสะเกษ จังหวัดยโสธร และจังหวัดอำนาจเจริญ ได้มีการจัดประชุมเชิงปฏิบัติการทบทวนและจัดทำแผนยุทธศาสตร์ประจำปีงบประมาณ พ.ศ. ๒๕๖๕ เมื่อวันที่ ๒๑-๒๒ ธันวาคม ๒๕๖๔ ณ โรงแรมบ้านสวนคุณตา กอล์ฟ แอนด์ รีสอร์ท อำเภอวารินชำราบ จังหวัดอุบลราชธานี โดยมีหน่วยงานทางการศึกษาในพื้นที่เข้าร่วมการประชุมดังกล่าวโดยได้สะท้อนปัญหาในพื้นที่ที่เป็นประเด็นเร่งด่วน คือ การอ่านออกเขียนได้ของนักเรียนในช่วงชั้นที่ ๑ ซึ่งมีหลายหน่วยงานที่กำลังหาทางแก้ไขปัญหาดังกล่าวรวมถึงสภาการศึกษา และสำนักงานศึกษาธิการจังหวัดอุบลราชธานีที่การสนองพระราชดำริ สมเด็จพระกนิษฐาธิราชเจ้า กรมสมเด็จพระเทพรัตนราชสุดาฯ สยามบรมราชกุมารี อุปนายิกาผู้อำนวยการสภากาชาดไทย ในการแก้ไขปัญหาเด็กนักเรียนและเยาวชนในถิ่นทุรกันดารหรืออาศัยอยู่ในพื้นที่ชายแดน ได้มีความรู้เพิ่มเติมจากการเรียนในห้องเรียนหรือสถานศึกษา ให้สามารถอ่านออกและเขียนได้หรือมีความรู้ในการดำรงชีพเบื้องต้น โดยในปีงบประมาณ พ.ศ. ๒๕๖๕ ศธจ.๑๔ ได้เข้าร่วมสนับสนุนงบประมาณบางส่วนในการดำเนินการจนก่อให้เกิดชุดฝึกเสริมทักษะ ๑๐ ชุดใช้ขยายผลให้กับสถานศึกษาในจังหวัดอุบลราชธานีที่เข้าร่วมโครงการฯ จำนวน ๒๑๓ แห่ง สำนักงานศึกษาธิการภาค ๑๔ ในฐานะหน่วยงานการศึกษาเชิงนโยบายในพื้นที่ เห็นว่าปัญหาดังกล่าวสอดคล้องกับประเด็นการพัฒนาที่ ๔ การพัฒนาทรัพยากรมนุษย์ สร้างโอกาส และความเสมอภาคทางสังคมและความมั่นคง แผนงาน (๒) ส่งเสริมคุณภาพการศึกษา และการเข้าถึงเทคโนโลยีดิจิทัล ซึ่งเป็นโอกาสที่จะพัฒนาศักยภาพการอ่านออก เขียนได้ของเด็กไทย/เยาวชนไทยในพื้นที่กลุ่มจังหวัดภาคตะวันออกเฉียงเหนือตอนล่าง ๒</p>
๕. วัตถุประสงค์ของโครงการ	<ol style="list-style-type: none"> <li>๑. เพื่อส่งเสริมและสนับสนุนการอ่านออก เขียนได้ของเด็กไทย/เยาวชนไทยในพื้นที่กลุ่มจังหวัดภาคตะวันออกเฉียงเหนือตอนล่าง ๒</li> <li>๒. เพื่อพัฒนารูปแบบการอ่านออก เขียนได้ของเด็กไทย/เยาวชนไทยในพื้นที่กลุ่มจังหวัดภาคตะวันออกเฉียงเหนือตอนล่าง ๒</li> <li>๓. เพื่อให้เด็ก/เยาวชนไทยสามารถอ่านออก เขียนได้ อย่างมีประสิทธิภาพทำให้สุขภาพจิต และคุณภาพชีวิตดีขึ้น</li> </ol>
๖. ตัวชี้วัดและค่าเป้าหมาย	<ol style="list-style-type: none"> <li>๑. เด็กไทยมีระดับสติปัญญาเฉลี่ย (IQ) ไม่ต่ำกว่า ๑๐๐ (ค่าเป้าหมาย: โดยการวัดนักเรียนที่กำลังศึกษาอยู่ชั้น ป.๑ ในปีงบประมาณ ๒๕๖๙)</li> <li>๒. เยาวชนไทยทุกคนได้รับโอกาสทางการศึกษาที่มีคุณภาพอย่างทั่วถึงและเท่าเทียม (ร้อยละ ๑๐๐) (ค่าเป้าหมาย: ปี ๒๕๖๖-๒๕๗๐ = ๒๐)</li> </ol>
๗. พื้นที่เป้าหมาย	พื้นที่กลุ่มจังหวัดภาคตะวันออกเฉียงเหนือตอนล่าง ๒ (จังหวัดอุบลราชธานี จังหวัดศรีสะเกษ จังหวัดยโสธร และจังหวัดอำนาจเจริญ)
๘. กิจกรรมหลัก	ขับเคลื่อนการพัฒนาศักยภาพการอ่านออก เขียนได้ของเด็กไทย/เยาวชนไทยในพื้นที่กลุ่มจังหวัดภาคตะวันออกเฉียงเหนือตอนล่าง ๒ สู่คุณภาพชีวิตที่ดี
๘.๑ กิจกรรมย่อยที่ ๑	สำรวจสถานศึกษาที่ประสงค์เข้าร่วมโครงการฯ พื้นที่กลุ่มจังหวัดภาคตะวันออกเฉียงเหนือตอนล่าง ๒
งบประมาณ	ปีงบประมาณ พ.ศ. ๒๕๖๗ = ๙๕๖,๔๐๐
๘.๒ กิจกรรมย่อยที่ ๒	พัฒนารูปแบบการอ่านออก เขียนได้
งบประมาณ	ปีงบประมาณ พ.ศ. ๒๕๖๗ = ๘๘๕,๐๐๐ บาท

หัวข้อ	รายละเอียด
๘.๓ กิจกรรมย่อยที่ ๓	ส่งเสริมและสนับสนุนศักยภาพการอ่าน เขียน โดยใช้รูปแบบการอ่านออก เขียนได้ที่ได้รับการพัฒนาจากกิจกรรมที่ ๒
งบประมาณ	ปีงบประมาณ พ.ศ. ๒๕๖๗ = ๘๑๖,๐๐๐ บาท
๘.๔ กิจกรรมย่อยที่ ๔	ติดตามผลการขับเคลื่อนการพัฒนาศักยภาพการอ่านออก เขียนได้ของเด็กไทย/เยาวชนไทยในพื้นที่กลุ่มจังหวัดภาคตะวันออกเฉียงเหนือตอนล่าง ๒ สู่คุณภาพชีวิตที่ดี
งบประมาณ	ปีงบประมาณ พ.ศ. ๒๕๖๗ = ๓,๐๕๘,๖๐๐ บาท
๘.๕ กิจกรรมย่อยที่ ๕	จัดทำรูปแบบรายงานผลการดำเนินงานโครงการฯ แบบ ๔ สี จำนวน ๔๐ เล่มๆ ละ ๒,๑๐๐ บาท
งบประมาณ	ปีงบประมาณ พ.ศ. ๒๕๖๗ = ๘๔,๐๐๐ บาท
๙. หน่วยงานดำเนินงาน	สำนักงานศึกษาธิการภาค ๑๔
๑๐. ระยะเวลาในการดำเนินงาน	ปีงบประมาณ พ.ศ. ๒๕๖๗
๑๑. งบประมาณ	๕,๘๐๐,๐๐๐ บาท
๑๒. ผลผลิต (Output)	รูปแบบการศักยภาพการอ่านออก เขียนได้ของเด็กไทย/เยาวชนไทยในพื้นที่กลุ่มจังหวัดภาคตะวันออกเฉียงเหนือตอนล่าง ๒
๑๓. ผลที่คาดว่าจะได้รับ (Outcome)	มีรูปแบบการศักยภาพการอ่านออก เขียนได้ของเด็กไทย/เยาวชนไทยในพื้นที่กลุ่มจังหวัดภาคตะวันออกเฉียงเหนือตอนล่าง ๒ จำนวน ๑ รูปแบบ ที่ใช้ในการส่งเสริมคุณภาพการศึกษา การพัฒนาคุณภาพชีวิตที่ดี แก่เด็กไทย/เยาวชน (ไม่น้อยกว่า ๑,๐๐๐ คน) ในสถานศึกษา (ไม่น้อยกว่า ๔๐๐ แห่ง) ที่เข้าร่วมโครงการฯ ให้มีพร้อมสำหรับการศึกษาในระดับต่อไปได้อย่างมีประสิทธิภาพและยั่งยืน

## การจัดทำแบบสรุปโครงการแบบย่อ (Project Brief) ของโครงการภายใต้งบประมาณของ

## กลุ่มจังหวัดภาคตะวันออกเฉียงเหนือตอนล่าง ๒

## ประเด็นการพัฒนาในกลุ่มจังหวัด (ประเด็นยุทธศาสตร์) การพัฒนาทรัพยากรมนุษย์ สร้างโอกาส และความเสมอภาคทาง

หัวข้อ	รายละเอียด
๑. ชื่อโครงการสำคัญ	โครงการหน่วยปฏิบัติการยุติธรรมเชิงรุกสร้างสุขให้ประชาชน
๒. ชื่อแผนงาน	สังคมมีความยุติธรรม ความมั่นคงด้านความปลอดภัยในชีวิตและทรัพย์สิน รวมทั้งปลอดภัย เสพติด และอบายมุข
๓. แนวทางการพัฒนา	การส่งเสริมด้านความยุติธรรมแก่ประชาชน
๔. หลักการและเหตุผล	กระทรวงยุติธรรมเป็นหน่วยงานหลักของกระบวนการยุติธรรม ในการดำเนินการเพื่อพัฒนากฎหมาย และระบบบริหารจัดการของ กระบวนการยุติธรรมอย่างเป็นเอกภาพ โปร่งใส คำนึงสิทธิเสรีภาพของประชาชน ช่วยเหลือและให้ความรู้แก่ประชาชน ทางด้านกฎหมาย ป้องกัน ปราบปราม แก้ไข พื้นฟูสมรรถภาพผู้ติดยาเสพติด รวมทั้ง ป้องกัน แก้ไขปัญหาอาชญากรรมในสังคมและอาชญากรรมทางเศรษฐกิจ การฟื้นฟู กิจการของลูกหนี้ การบังคับคดีแพ่ง บังคับคดีล้มละลาย บังคับคดีทางอาญา บำบัด แก้ไขฟื้นฟู ผู้กระทำผิด โดยมีสำนักงานยุติธรรมจังหวัดเป็นหน่วยงานส่วนภูมิภาค ที่มี บทบาทความสำคัญเพื่อดำเนินการช่วยเหลือประชาชนที่ได้รับความไม่เป็นธรรมทาง สังคม มีหนึ่งในงานบริการประชาชนของสำนักงานยุติธรรมจังหวัด คืองานบริการด้าน การส่งเสริม และสร้างการรับรู้กฎหมาย และสร้างการคุ้มครองสิทธิเสรีภาพให้กับ ประชาชน เพื่อให้มีความรู้ความเข้าใจเกี่ยวกับกฎหมายและกระบวนการยุติธรรม อันจะ นำไปสู่การเข้าถึงการบริการด้านงานยุติธรรม ได้อย่างสะดวก รวดเร็ว และมี ประสิทธิภาพ ตามนโยบายของรัฐมนตรีว่าการกระทรวงยุติธรรม ในการนี้ สำนักงานยุติธรรมจังหวัด ในฐานะผู้แทนของกระทรวงยุติธรรมในส่วนภูมิภาค รวมทั้งสนับสนุนการปฏิบัติงานของส่วนราชการสังกัดกระทรวงยุติธรรมที่ไม่มีหน่วยงาน ในจังหวัด และการบูรณาการด้านการบริหารจัดการกระบวนการยุติธรรมและเสริมสร้าง ความยุติธรรมทางสังคมในพื้นที่จังหวัดด้วย นอกจากนี้แล้วยังเป็นการสนับสนุนการ ดำเนินงานตามยุทธศาสตร์ชาติด้านการพัฒนาและเสริมสร้างศักยภาพทรัพยากรมนุษย์มี เป้าหมายการพัฒนาที่สำคัญเพื่อพัฒนาคนในทุกมิติและในทุกช่วงวัยให้เป็นคนดี เก่ง และมีคุณภาพ และยุทธศาสตร์ชาติด้านการสร้างโอกาสและความเสมอภาคทางสังคม มี เป้าหมายการพัฒนาที่สำคัญที่ให้ความสำคัญกับการดึงเอาพลังของภาคส่วนต่าง ๆ ทั้ง
๕. วัตถุประสงค์ของโครงการ	๑. เพื่อจัดหน่วยบริการงานยุติธรรมเคลื่อนที่ของหน่วยงานในสังกัดกระบวนการยุติธรรม ๒. เพื่อให้ประชาชนได้รับบริการงานด้านยุติธรรมและสามารถเข้าถึงกระบวนการ ยุติธรรมได้อย่างสะดวกรวดเร็ว ๓. เพื่อบูรณาการความร่วมมือระหว่างภาคีเครือข่าย หน่วยงานในกระบวนการยุติธรรม หน่วยงานของรัฐ ภาคประชาชน และองค์กรการปกครองส่วนท้องถิ่นในการขับเคลื่อน การกิจการอำนวยความสะดวกยุติธรรม ๔. เพื่อลดภาระค่าใช้จ่ายและเวลาของประชาชนผู้ได้รับความเดือดร้อนในการเดินทาง เพื่อมาขอรับบริการ
๖. ตัวชี้วัดและค่าเป้าหมาย	ประชาชนได้รับบริการและเข้าถึงกระบวนการยุติธรรมเพิ่มขึ้นไม่น้อยกว่าร้อยละ ๑๐ ของทุกปี

หัวข้อ	รายละเอียด
๗. พื้นที่เป้าหมาย	กลุ่มจังหวัดภาคตะวันออกเฉียงเหนือตอนล่าง ๒
๘. กิจกรรมหลัก	หน่วยปฏิบัติการยุติธรรมเชิงรุกสร้างสุขให้ประชาชน
	- กำหนดกรอบทิศทาง การดำเนินโครงการและประสานความร่วมมือกับหน่วยงานที่เกี่ยวข้อง
	- สัมมนาเชิงปฏิบัติการแนวทางประสานความร่วมมือ กับที่ว่าการอำเภอ และองค์กรปกครองส่วนท้องถิ่นในพื้นที่
	- ออกหน่วยปฏิบัติการยุติธรรมเชิงรุก สร้างสุขให้ประชาชน
	- ประเมินผลโครงการและสรุปผลการดำเนินโครงการ
๙. หน่วยงานดำเนินการ	สำนักงานยุติธรรมจังหวัดอุบลราชธานี / หน่วยงานที่เกี่ยวข้อง (สำนักงานยุติธรรมจังหวัดยโสธร , สำนักงานยุติธรรมจังหวัดศรีสะเกษ , สำนักงานยุติธรรมจังหวัดอำนาจเจริญ)
๑๐. ระยะเวลาในการดำเนินโครงการ	ปีงบประมาณ พ.ศ. ๒๕๖๖ - ๒๕๗๐
๑๑. งบประมาณ	จำนวน ๑,๙๕๕,๑๐๐ บาท/ปี รวม = ๓,๙๑๐,๒๐๐ บาท
๑๒. ผลผลิต (Output)	๑. ผู้นำชุมชนและประชาชนในพื้นที่จังหวัดอุบลราชธานีมีความรู้ความเข้าใจด้านกฎหมายและการเข้าถึงงานบริการด้านการอำนวยความสะดวกยุติธรรม ๒. มีภาคีเครือข่ายและอาสาสมัครในชุมชนที่สามารถขับเคลื่อนภารกิจการอำนวยความสะดวกยุติธรรมไปพร้อมกับหน่วยงานภาครัฐครอบคลุมทุกพื้นที่
๑๓. ผลลัพธ์จากการดำเนินโครงการ (Outcome)	๑. ประชาชนในพื้นที่เป้าหมายและใกล้เคียง สามารถเข้าถึงงานยุติธรรมและการคุ้มครองสิทธิโดยสะดวก รวดเร็ว และประหยัด ๒. กลุ่มจังหวัดภาคตะวันออกเฉียงเหนือตอนล่างเกิดเครือข่ายความร่วมมือและสามารถขับเคลื่อนภารกิจการอำนวยความสะดวกยุติธรรมให้กับประชาชนได้อย่างสะดวก รวดเร็ว

การจัดทำแบบสรุปโครงการแบบย่อ (Project Brief) ของโครงการภายใต้งบประมาณของ  
กลุ่มจังหวัดภาคตะวันออกเฉียงเหนือตอนล่าง ๒

ประเด็นการพัฒนาในกลุ่มจังหวัด ประเด็นยุทธศาสตร์การพัฒนาทรัพยากรมนุษย์ สร้างโอกาส และความเสมอภาคทาง

หัวข้อ	รายละเอียด
๑. ชื่อโครงการสำคัญ	โครงการพัฒนาศักยภาพทรัพยากรมนุษย์สร้างโอกาสความเสมอภาคทางสังคมและความมั่นคงเพื่อเสริมสร้างความเข้มแข็งอย่างยั่งยืนของหมู่บ้านชุมชนชายแดน
๒. ชื่อแผนงาน	การเสริมสร้างความสัมพันธ์ที่ดีกับประเทศเพื่อนบ้านและสถานการณ์ตามแนวชายแดนมีความสงบเรียบร้อย
๓. แนวทางการพัฒนา	การส่งเสริมความมั่นคงตามแนวชายแดน
๔. หลักการและเหตุผล	<p>- ยุทธศาสตร์ชาติระยะ ๒๐ ปี (พ.ศ.๒๕๖๑ - ๒๕๘๐) ยุทธศาสตร์ ที่ ๑ ด้านความมั่นคง และ ประเด็นยุทธศาสตร์ ที่ ๑ การรักษาความสงบภายในประเทศ ประกอบด้วย การพัฒนาและ เสริมสร้างคนในทุกภาคส่วนให้มีความเข้มแข็ง มีความพร้อม ตระหนักในเรื่องความมั่นคง และมีส่วนร่วม ในการแก้ไขปัญหา, การพัฒนาและเสริมสร้างความจงรักภักดีต่อสถาบันหลักของชาติ, การ พัฒนาและเสริมสร้างการเมืองในระบอบประชาธิปไตยอันมีพระมหากษัตริย์ทรงเป็นประมุขที่มี เสถียรภาพและมีธรรมาภิบาล เห็นแก่ประโยชน์ของประเทศชาติมากกว่าประโยชน์ส่วนตน, การ พัฒนาและเสริมสร้างกลไกที่สามารถป้องกันและขจัดสาเหตุของประเด็นปัญหาความมั่นคงที่สำคัญ</p> <p>- กรอบแผนพัฒนาเศรษฐกิจและสังคมแห่งชาติ ฉบับที่ ๑๓ (พ.ศ. ๒๕๖๖ - ๒๕๗๐) ยุทธศาสตร์ที่ ๑ ด้านความมั่นคง ประกอบด้วย การรักษาความสงบในประเทศ, การป้องกันและแก้ไขปัญหาความ มั่นคง, และการบูรณาการความร่วมมือด้านความมั่นคงระดับนานาชาติด้านความมั่นคง</p> <p>- แผนพัฒนาจังหวัดภาคตะวันออกเฉียงเหนือตอนล่าง ๒ พ.ศ.๒๕๖๖ - ๒๕๗๐ ประเด็นการ พัฒนาด้านการเสริมสร้างความมั่นคง</p>
๕. วัตถุประสงค์ของโครงการ	<ol style="list-style-type: none"><li>๑. เพื่อส่งเสริมการดูแลความปลอดภัยในพื้นที่</li><li>๒. เพื่อกระชับความสัมพันธ์กับประเทศเพื่อนบ้านการสอดส่องดูแลความเรียบร้อยตามพื้นที่ชายแดน</li><li>๓. เพื่อบูรณาการป้องกัน ปราบปราม และบำบัดผู้ติดยาในพื้นที่</li><li>๔. เพื่อเพิ่มประสิทธิภาพในการการแก้ปัญหาแรงงานต่างด้าวเชิงบูรณาการ</li></ol>
๖. ตัวชี้วัดและค่าเป้าหมาย	จำนวนผู้ผ่านการรับรู้ข้อมูลด้านความมั่นคงในพื้นที่จังหวัดและตามแนวชายแดน ร้อยละ ๘๐
๗. พื้นที่เป้าหมาย	พื้นที่กลุ่มจังหวัดภาคตะวันออกเฉียงเหนือตอนล่าง ๒ (จังหวัดอุบลราชธานี ศรีสะเกษ ยโสธร และ อำนาจเจริญ)
๘. กิจกรรมหลัก	
๘.๑ กิจกรรมหลักที่ ๑	- พัฒนาศักยภาพพลเมืองด้านความมั่นคงพื้นที่จังหวัดอุบลราชธานี
งบประมาณ	งบประมาณ ๘,๗๓๒,๕๐๐ บาท (จำนวน ๕ ปีๆละ ๑,๗๔๔,๕๐๐ บาท ปี พ.ศ. ๒๕๖๖ - ๒๕๗๐)
ผู้รับผิดชอบ	ที่ทำการปกครองจังหวัดอุบลราชธานี
หน่วยงานที่เกี่ยวข้อง	
๘.๒ กิจกรรมหลักที่ ๒	- พัฒนาศักยภาพทรัพยากรมนุษย์เพื่อสร้างความเข้มแข็งของหมู่บ้านพื้นที่จังหวัดอุบลราชธานี
งบประมาณ	งบประมาณ ๗๐๐,๐๐๐ บาท (ปี พ.ศ. ๒๕๖๖)
ผู้รับผิดชอบ	กองอำนวยการรักษาความมั่นคงภายในจังหวัดอุบลราชธานี

หัวข้อ	รายละเอียด
๘.๓ กิจกรรมหลักที่ ๓	- พัฒนาการมีส่วนร่วมของชุมชนเพื่อสร้างความปลอดภัยในชีวิตและทรัพย์สินตามแนวชายแดน
งบประมาณ	งบประมาณ ๓,๗๘๒,๐๐๐ บาท (ปี พ.ศ. ๒๕๖๖)
ผู้รับผิดชอบ	กองอำนวยการรักษาความมั่นคงภายในจังหวัดอุบลราชธานี
๘.๔ กิจกรรมหลักที่ ๔	- พิทักษ์รักษาทรัพยากรธรรมชาติและเทิดทูนสถาบันหลักของชาติตามหลักปรัชญาของเศรษฐกิจพอเพียง
งบประมาณ	งบประมาณ ๑,๘๙๘,๑๐๐ บาท (ปี พ.ศ. ๒๕๖๖)
ผู้รับผิดชอบ	กองอำนวยการรักษาความมั่นคงภายในจังหวัดอุบลราชธานี
งบประมาณรวม	<b>รวม ๑๕,๑๕๒,๖๐๐ บาท</b>
๙. หน่วยดำเนินงาน	ที่ทำการปกครองจังหวัดอุบลราชธานี และกองอำนวยการรักษาความมั่นคงภายในจังหวัดอุบลราชธานี
๑๐. ระยะเวลาในการดำเนินโครงการ	ปีงบประมาณ พ.ศ.๒๕๖๖
๑๑. ผลผลิต (Output)	๑.มีเครือข่ายและอาสาสมัครในชุมชนที่สามารถขับเคลื่อนภารกิจไปพร้อมกับหน่วยงานภาครัฐครอบคลุมทุกพื้นที่และตามแนวชายแดน ๒. ผู้นำชุมชนและประชาชนในพื้นที่และตามแนวชายแดนได้รับทราบข้อมูลด้านความมั่นคง
๑๓. ผลลัพธ์จากการดำเนินโครงการ (Outcome)	๑.ประชาชนเข้าถึงข้อมูลด้านความมั่นคงครอบคลุมในทุกพื้นที่และตามแนวชายแดน ๒.ผู้นำชุมชนและประชาชนได้ทำหน้าที่ประสานงานกับประเทศเพื่อนบ้านตามแนวชายแดน



การจัดทำแบบสรุปโครงการแบบย่อ (Project Brief) ของโครงการภายใต้งบประมาณของ  
กลุ่มจังหวัดภาคตะวันออกเฉียงเหนือตอนล่าง ๒

ประเด็นการพัฒนาในกลุ่มจังหวัด : การสร้างการเติบโตบนคุณภาพชีวิตที่เป็นมิตรต่อสิ่งแวดล้อม

หัวข้อ	รายละเอียด
๑. ชื่อโครงการสำคัญ	โครงการติดตามตรวจสอบแหล่งกำเนิดมลพิษทางน้ำและการขับเคลื่อนมาตรการบริหารจัดการคุณภาพน้ำลุ่มน้ำลำเซบาย จังหวัดยโสธร จังหวัดอำนาจเจริญ และจังหวัดอุบลราชธานี
๒. ชื่อแผนงาน	พัฒนาและอนุรักษ์ฟื้นฟูแหล่งน้ำ พื้นที่ป่า และพื้นที่สีเขียว
๓. แนวทางการพัฒนา	ส่งเสริมกิจกรรมพัฒนาและอนุรักษ์ฟื้นฟูแหล่งน้ำ ฟื้นฟู ปลูกต้นไม้ในพื้นที่เป้าหมาย/ อนุรักษ์ ฟื้นฟู ป่า ปลูกต้นไม้ในพื้นที่เป้าหมาย
๔. หลักการและเหตุผล	ปัจจุบันพื้นที่ลุ่มน้ำลำเซบายเริ่มมีความหนาแน่นของชุมชน และมีการใช้ประโยชน์ที่ดินเพื่อเกษตรกรรมและการพัฒนาอุตสาหกรรมเพิ่มมากขึ้น ซึ่งอาจมีผลกระทบต่อระบบนิเวศในแหล่งน้ำมากขึ้น จากการติดตามตรวจสอบคุณภาพน้ำในลำเซบายเริ่มพบปัญหาคุณภาพน้ำโดยเฉพาะในช่วงฤดูน้ำหลากซึ่งอาจมีการชะล้างสิ่งสกปรกจากแหล่งกำเนิดมลพิษลงสู่ลำเซบาย ดังนั้นหากไม่เร่งดำเนินการควบคุมและบริหารจัดการแหล่งกำเนิดมลพิษทางน้ำในลุ่มน้ำลำเซบายอาจส่งผลกระทบต่อคุณภาพน้ำลำเซบายที่รุนแรงมากขึ้น ทำให้เกิดความขัดแย้งระหว่างประชาชนผู้ใช้น้ำเนื่องจากไม่สามารถใช้ประโยชน์จากแหล่งน้ำเพื่อดำรงชีวิตได้อย่างเต็มประสิทธิภาพ
๕. วัตถุประสงค์ของโครงการ	๑. เพื่อกำหนดมาตรการควบคุมและติดตามตรวจสอบแหล่งกำเนิดมลพิษทางน้ำในลุ่มน้ำลำเซบาย ๒. เพื่อติดตามตรวจสอบคุณภาพน้ำและยกระดับคุณภาพน้ำลำเซบายให้ดีขึ้นมีความเหมาะสมกับการใช้ประโยชน์ของประชาชนได้มากขึ้น ๓. เพื่อสร้างเครือข่ายความร่วมมือแบบบูรณาการในการเฝ้าระวัง ติดตาม ตรวจสอบคุณภาพน้ำระหว่างหน่วยงานของรัฐ ภาคเอกชน และภาคประชาชน
๖. ตัวชี้วัดและค่าเป้าหมาย	๑. ร้อยละ ๗๕ ของแหล่งกำเนิดมลพิษในลุ่มน้ำลำเซบายได้รับการตรวจสอบ ๒. คุณภาพน้ำในลำเซบายมีคุณภาพน้ำอยู่ในเกณฑ์ที่ดีขึ้น
๗. พื้นที่เป้าหมาย	ลุ่มน้ำลำเซบายจังหวัดยโสธร จังหวัดอำนาจเจริญ และจังหวัดอุบลราชธานี
๘. กิจกรรมหลัก	ติดตามตรวจสอบแหล่งกำเนิดมลพิษทางน้ำและการขับเคลื่อนมาตรการบริหารจัดการคุณภาพน้ำลุ่มน้ำลำเซบาย
๘.๑ กิจกรรมหลักที่ ๑	สำรวจแหล่งกำเนิดมลพิษด้านคุณภาพน้ำและจัดทำระบบฐานข้อมูลแหล่งกำเนิดมลพิษในพื้นที่ลุ่มน้ำลำเซบาย จำนวน ๑ ระบบ
งบประมาณ	๑,๐๐๐,๐๐๐ บาท
ผู้รับผิดชอบ	สำนักงานสิ่งแวดล้อมภาค ๑๒ อุบลราชธานี
หน่วยงานที่เกี่ยวข้อง	สำนักงานทรัพยากรธรรมชาติและสิ่งแวดล้อมจังหวัดอุบลราชธานี/ยโสธร/อำนาจเจริญ
๘.๒ กิจกรรมหลักที่ ๒	สำรวจและติดตามตรวจสอบคุณภาพน้ำและคุณภาพตะกอนดินในลุ่มน้ำลำเซบาย และจัดทำระบบฐานข้อมูลคุณภาพน้ำและตะกอนดินลุ่มน้ำลำเซบาย จำนวน ๑ ระบบ
งบประมาณ	๑,๐๐๐,๐๐๐ บาท
ผู้รับผิดชอบ	สำนักงานสิ่งแวดล้อมภาค ๑๒ อุบลราชธานี
หน่วยงานที่เกี่ยวข้อง	สำนักงานทรัพยากรธรรมชาติและสิ่งแวดล้อมจังหวัดอุบลราชธานี/ยโสธร/อำนาจเจริญ
๙. หน่วยงานดำเนินการ	สำนักงานสิ่งแวดล้อมภาค ๑๒ อุบลราชธานี/สำนักงานทรัพยากรธรรมชาติและสิ่งแวดล้อมจังหวัดอุบลราชธานี/ยโสธร/อำนาจเจริญ

หัวข้อ	รายละเอียด
๑๐. ระยะเวลาในการดำเนินโครงการ	ปีงบประมาณ พ.ศ. ๒๕๖๖ (ต.ค. ๖๕ - ก.ย. ๖๖)
๑๑. งบประมาณ	งบกลุ่มจังหวัด : ๒,๐๐๐,๐๐๐ บาท
๑๒. ผลผลิต (Output)	๑. มาตรการควบคุมแหล่งกำเนิดมลพิษทางน้ำ ๒. เครื่องข่ายเฝ้าระวังคุณภาพน้ำลำเซบาย ๓. ระบบฐานข้อมูลแหล่งกำเนิดมลพิษทางน้ำและคุณภาพน้ำลำเซบาย
๑๓. ผลลัพธ์จากการดำเนินโครงการ (Outcome)	๑. คุณภาพน้ำในลำเซบายและลำน้ำสาขาที่มีคุณภาพน้ำอยู่ในเกณฑ์ที่ดีขึ้น ๒. แหล่งกำเนิดมลพิษทางน้ำ มีความตระหนักในการควบคุมมลพิษไม่ให้ระบายสู่สิ่งแวดล้อมเกินเกณฑ์มาตรฐานกำหนด ๓. สามารถประเมินพื้นที่เสี่ยงด้านคุณภาพน้ำเพื่อบริหารจัดการน้ำได้อย่างยั่งยืน

การจัดทำแบบสรุปโครงการแบบย่อ (Project Brief) ของโครงการภายใต้งบประมาณของ  
กลุ่มจังหวัดภาคตะวันออกเฉียงเหนือตอนล่าง ๒

ประเด็นการพัฒนาในกลุ่มจังหวัด : การสร้างการเติบโตบนคุณภาพชีวิตที่เป็นมิตรต่อสิ่งแวดล้อม

หัวข้อ	รายละเอียด
๑. ชื่อโครงการสำคัญ	โครงการชุมชนสังคมสีเขียว
๒. ชื่อแผนงาน	พัฒนาและอนุรักษ์พื้นที่ชุ่มน้ำ พื้นที่ป่า และพื้นที่สีเขียว
๓. แนวทางการพัฒนา	ส่งเสริมกิจกรรมพัฒนาและอนุรักษ์พื้นที่ชุ่มน้ำ พื้นที่ป่า ปลูกต้นไม้ในพื้นที่เป้าหมาย/ อนุรักษ์ พื้นที่ป่า ปลูกต้นไม้ในพื้นที่เป้าหมาย
๔. หลักการและเหตุผล	<p>จากยุทธศาสตร์ชาติระยะ ๒๐ ปี (พ.ศ. ๒๕๖๑ - ๒๕๘๐) มีเป้าหมายในการขับเคลื่อนประเทศ โดยเป้าหมายให้ประเทศชาติมั่นคง ประชาชนมีความสุข เศรษฐกิจพัฒนาอย่างต่อเนื่อง สังคมเป็นธรรม ฐานทรัพยากรธรรมชาติยั่งยืน มีประเด็นการพัฒนาทรัพยากรมนุษย์ของประเทศ และประเด็น ความหลากหลายทางชีวภาพคุณภาพสิ่งแวดล้อมและความยั่งยืนของทรัพยากรธรรมชาติ พร้อมทั้งแผนพัฒนาเศรษฐกิจและสังคมแห่งชาติ ฉบับที่ ๑๒ ยุทธศาสตร์ที่ ๔ การเติบโตที่เป็นมิตรกับสิ่งแวดล้อมเพื่อการพัฒนาอย่างยั่งยืน ที่มีเป้าหมาย มุ่งเน้นการรักษาและฟื้นฟูฐานทรัพยากรธรรมชาติ ซึ่งมีแนวทางการพัฒนาที่สอดคล้องกันคือ การรักษา พื้นที่ทรัพยากรธรรมชาติ สร้างสมดุลของการอนุรักษ์และใช้ประโยชน์อย่างยั่งยืนและเป็นธรรม การแก้ไขปัญหาวิกฤตสิ่งแวดล้อม การพัฒนาระบบการบริหารจัดการและกลไกแก้ไขปัญหาความขัดแย้งด้านทรัพยากรธรรมชาติและสิ่งแวดล้อม ซึ่งจะสามารถทำให้ตัวชี้วัดความสำเร็จตามเป้าหมายการพัฒนากลุ่มจังหวัด คืออัตราการเปลี่ยนแปลงของพื้นที่ป่าไม้ในกลุ่มจังหวัดเพิ่มขึ้นร้อยละ ๐.๒๐ เมื่อสิ้นสุดแผนการพัฒนาสำเร็จได้ ทำให้เพิ่มพื้นที่ป่าไม้เป็นร้อยละ ๔๐ ของพื้นที่ประเทศ อันเป็นนโยบายเร่งด่วนของประเทศ นั้น</p> <p>สถานการณ์ที่ผ่านมา ความต้องการใช้ประโยชน์จากทรัพยากรธรรมชาติ มีสูงขึ้น จากการเพิ่มขึ้นของประชากร การพัฒนาเศรษฐกิจและสังคม การบุกรุกที่ดินของรัฐ เป็นปัจจัยที่เกี่ยวข้องเป็นเหตุให้พื้นที่ป่าไม้ลดลงอย่างรวดเร็ว เกิดภาวะโลกรวน ภัยธรรมชาติ และโรคระบาดต่างๆ ส่งผลกระทบต่อทรัพยากรธรรมชาติอื่น ๆ ที่เกี่ยวข้องอย่างเป็นระบบ จนกระทั่งเมื่อ ๒๖ พฤศจิกายน ๒๕๖๑ คณะรัฐมนตรีได้มีมติให้ดำเนินการแก้ไขปัญหาที่ดินทำกินในพื้นที่ป่าอนุรักษ์ทั่วประเทศ ดำเนินการสำรวจที่ดินทำกินในพื้นที่ป่าเพื่อประกอบการจัดทำแผนที่แนบท้ายพระราชกฤษฎีกาของกฎหมาย ๒ ฉบับ คือ พระราชบัญญัติอุทยานแห่งชาติ พ.ศ. ๒๕๖๒ และพระราชบัญญัติสงวนและคุ้มครองสัตว์ป่า พ.ศ. ๒๕๖๒ โดยมีมาตราที่เกี่ยวข้องกับราษฎร เรื่องการมีสิทธิในที่ดินทำกินและการใช้ประโยชน์จากทรัพยากรธรรมชาติอย่างเป็นปกติสุข โดยในพื้นที่กลุ่มจังหวัดภาคตะวันออกเฉียงเหนือ ตอนล่าง ๒ มีราษฎรกว่า ๘,๔๐๘ ราย มีจังหวัดอุบลราชธานี ๔,๓๒๓ ราย ,ศรีสะเกษ ๑,๙๐๑ ราย ,อำนาจเจริญ ๑,๑๐๑ ราย และยโสธร ๑,๐๘๓ ราย ตามลำดับ ที่ครอบครองพื้นที่ในป่าอนุรักษ์กว่า ๗๙,๑๑๕.๔๙ ไร่ มีจังหวัดอุบลราชธานี ๓๓,๒๐๕.๗๐ ไร่ ,ศรีสะเกษ ๑๘,๘๗๘.๗๗ ไร่ ,ยโสธร ๑๕,๕๑๓.๙๙ ไร่ และอำนาจเจริญ ๑๑,๕๑๗.๐๒ ไร่ ตามลำดับ ซึ่งถือว่าราษฎรที่ครอบครองที่ดินของรัฐเหล่านี้เป็นทรัพยากรบุคคลที่มีความสำคัญเป็นอย่างยิ่ง ที่จะขับเคลื่อนให้ประเทศของเรามีทรัพยากรธรรมชาติที่อุดมสมบูรณ์เป็นไปตามเป้าหมายที่ได้ตั้งไว้ จึงมีความจำเป็นต้องสร้างการรับรู้เกี่ยวกับกฎหมายว่าด้วยการป่าไม้ที่เกี่ยวข้อง แนวทางการใช้ประโยชน์จากทรัพยากร ตลอดจนมือปฏิบัติเป็นแนวร่วมของหน่วยงานภาครัฐต่างๆ ในการแก้ไขปัญหาด้านทรัพยากรธรรมชาติและสิ่งแวดล้อม เช่น การไม่บุกรุกพื้นที่เพิ่ม การปลูกป่าเพื่อเพิ่มพื้นที่สีเขียว การเป็นเครือข่ายอนุรักษ์ทรัพยากรธรรมชาติ</p>

หัวข้อ	รายละเอียด
	<p>เพื่อให้บรรลุตามยุทธศาสตร์ชาติระยะ ๒๐ ปี และแผนพัฒนาเศรษฐกิจและสังคมแห่งชาติ ฉบับที่ ๑๒ และนโยบายป่าไม้แห่งชาติให้มีพื้นที่ป่าไม้อย่างน้อยร้อยละ ๔๐ ของพื้นที่ประเทศ จึงกำหนดกิจกรรมเป้าหมายที่สามารถดำเนินการโครงการสร้างการรับรู้ด้านกฎหมายว่าด้วยการป่าไม้ในพื้นที่อนุรักษ์เชิงบูรณาการอย่างยั่งยืน ปี ๒๕๖๗ ประกอบด้วย</p> <p>(๑.) การอบรมให้ความรู้เกี่ยวกับกฎหมายว่าด้วยการป่าไม้ ระเบียบและแนวทางปฏิบัติที่เกี่ยวข้อง กับกลุ่มเป้าหมาย ราษฎร พระภิกษุ ใน ๔ จังหวัด ๙ พื้นที่ป่าอนุรักษ์ ๑๑๓ หมู่บ้าน ๑๒๐ วัด/ที่พัทสงฆ์ ๗๘ โรงเรียน</p> <p>(๒) การปฏิบัติเชิงบูรณาการและการมีส่วนร่วมของชุมชน เช่น</p> <p>๑.การร่วมเดินลาดตระเวนเชิงคุณภาพ (Smart Patrol) ตามเส้นทางเขตพื้นที่ป่าอนุรักษ์ ของเจ้าหน้าที่กับกลุ่มเป้าหมาย ราษฎร ใน ๔ จังหวัด ๙ พื้นที่ป่าอนุรักษ์ ๑๑๓ หมู่บ้าน ระยะทาง ๑,๔๑๕ กิโลเมตร จำนวน ๑๔๑ ครั้ง</p> <p>๒.การเรียนรู้การปลูกป่าอย่างมีเป้าหมายครบวงจร กับกลุ่มเป้าหมาย ราษฎร ใน ๔ จังหวัด ๙ พื้นที่ป่าอนุรักษ์ ๑๑๓ หมู่บ้าน</p> <p>๓.การสร้างเครือข่ายอนุรักษ์ทรัพยากรธรรมชาติ ในกลุ่มเป้าหมาย ราษฎร วัด โรงเรียน ใน ๔ จังหวัด ๙ พื้นที่ป่าอนุรักษ์ ๑๑๓ หมู่บ้าน ๑๒๐ วัด/ที่พัทสงฆ์ ๗๘ โรงเรียน</p>
<p><b>๕. วัตถุประสงค์ของโครงการ</b></p>	<p>๑.เพื่อสร้างการรับรู้กฎหมายว่าด้วยการป่าไม้ (ฉบับใหม่) ในพื้นที่ป่าอนุรักษ์ที่มีผลต่อราษฎรที่อาศัยในพื้นที่และโดยรอบพื้นที่ป่าอนุรักษ์</p> <p>๒.เพื่อสร้างการมีส่วนร่วมของชุมชน บ้าน วัด โรงเรียน ในบทบาทของการเป็นนักอนุรักษ์ทรัพยากรธรรมชาติ</p> <p>๓.เพื่อส่งเสริมและสนับสนุนการใช้ประโยชน์ทรัพยากรธรรมชาติอย่างยั่งยืนภายใต้กรอบของกฎหมายว่าด้วยการป่าไม้ (ฉบับใหม่)</p> <p>๔.เพื่อขับเคลื่อนแนวทางการเพิ่มพื้นที่ป่า โดยการมีส่วนร่วมของชุมชนภาคสมัครใจ</p>
<p><b>๖. ตัวชี้วัดและค่าเป้าหมาย</b></p>	<p>ตัวชี้วัดเชิงปริมาณ :กลุ่มเป้าหมายมีความรู้ความเข้าใจในกฎหมายและแนวทางปฏิบัติในการใช้ทรัพยากรธรรมชาติอย่างยั่งยืน</p> <p>ค่าเป้าหมาย : กลุ่มเป้าหมายผ่านการประเมินจากแบบสอบถามไม่น้อยกว่าร้อยละ ๗๐ ของจำนวนผู้เข้าร่วม</p> <p>ตัวชี้วัดเชิงคุณภาพ : กลุ่มเป้าหมายที่เข้าร่วมกิจกรรมการมีส่วนร่วมกับหน่วยงานสมัครเข้าร่วมเป็นเครือข่ายอนุรักษ์ทรัพยากรธรรมชาติ</p> <p>ค่าเป้าหมาย : กลุ่มเป้าหมายสมัครเป็นเครือข่ายอนุรักษ์มากกว่าร้อยละ ๕๐</p>
<p><b>๗. พื้นที่เป้าหมาย</b></p>	<p>พื้นที่อนุรักษ์สังกัดสำนักบริหารพื้นที่อนุรักษ์ที่ ๙ (อุบลราชธานี) ในพื้นที่ภาคตะวันออกเฉียงเหนือ</p> <p>ตอนล่าง ๒ อุบลราชธานี : อุทยานแห่งชาติผาแต้ม อุทยานแห่งชาติแก่งตะนะอุทยานแห่งชาติภูจองนายอย อุทยานแห่งชาติเขาพระวิหาร เขตรักษาพันธุ์สัตว์ป่าภูธรอุทยานเขตรักษาพันธุ์สัตว์ป่ายอดโดม</p> <p>ศรีสะเกษ : อุทยานแห่งชาติเขาพระวิหาร เขตรักษาพันธุ์สัตว์ป่าพนมดงรัก เขตรักษาพันธุ์สัตว์ป่าห้วยศาลา ยโสธร : อุทยานแห่งชาติกุสุมาลย์อำเภอนาเยียวมุข : อุทยานแห่งชาติกุสุมาลย์อำเภอนาเยียวมุข</p>
<p><b>๘. กิจกรรมหลัก</b></p>	<p><b>ชุมชนสังคมสีเขียว</b></p>
<p><b>๘.๑ กิจกรรมหลักที่ ๑</b></p>	<p><b>สร้างการรับรู้ให้ชุมชนสังคมสีเขียว</b></p> <p>๑. การสร้างกระบวนการยอมรับในขั้นตอนดำเนินงาน”ชุมชนสังคมสีเขียว”</p> <p>๒. การสร้างความเข้าใจและตระหนักในการพัฒนาชุมชน สู่ชุมชนสังคมสีเขียว</p> <p>๓. การพัฒนาศักยภาพของบุคลากรในชุมชนเป้าหมาย เพื่อยกระดับการเป็นชุมชนสังคมสีเขียว</p>

หัวข้อ	รายละเอียด
งบประมาณ	รวม ๔,๒๕๐,๐๐๐ บาท งบประมาณ พ.ศ. ๒๕๖๖ - ๒๕๗๐ = ๘๕๐,๐๐๐ บาท/ปี
ผู้รับผิดชอบ	สำนักงานสิ่งแวดล้อมภาค ๑๒ อุบลราชธานี
หน่วยงานที่เกี่ยวข้อง	สำนักงานทรัพยากรธรรมชาติและสิ่งแวดล้อมจังหวัดในกลุ่มจังหวัด
<b>๘.๒ กิจกรรมหลักที่ ๒</b>	<b>เพิ่มพื้นที่สีเขียวในพื้นที่ คทช.</b> ๑. การจัดหากล้าไม้ ๓ อย่างประโยชน์ ๔ อย่างให้กับประชาชนในพื้นที่ คทช. ที่ได้รับการจัดสรรแล้ว ๒. ติดตามและประเมินผลการดำเนินการ
งบประมาณรวม	๑,๕๘๙,๒๐๐ บาท
งบประมาณ พ.ศ. ๒๕๖๖	๕๓๐,๔๐๐ บาท
งบประมาณ พ.ศ. ๒๕๖๗	๑,๐๕๘,๘๐๐ บาท
ผู้รับผิดชอบ	สำนักงานทรัพยากรธรรมชาติและสิ่งแวดล้อมจังหวัดยโสธร
หน่วยงานที่เกี่ยวข้อง	หน่วยป้องกันและพัฒนาป่าไม้ ในพื้นที่จังหวัดยโสธร
<b>๘.๓ กิจกรรมหลักที่ ๓</b>	<b>จัดหากล้าไม้เพื่อสนับสนุนและปลูกป่าในพื้นที่อุทยานแห่งชาติภูสระดอกบัว</b> จัดหากล้าไม้ ยางนา พะยูง ประดู่ มะค่าโมง ความสูงไม่น้อยกว่า ๕๐ เซนติเมตร จำนวน ๔๕,๐๐๐ ต้น
งบประมาณรวม	๔๕๐,๐๐๐ บาท
งบประมาณ พ.ศ. ๒๕๖๖	๔๕๐,๐๐๐ บาท
ผู้รับผิดชอบ	สำนักงานทรัพยากรธรรมชาติและสิ่งแวดล้อมจังหวัดยโสธร
หน่วยงานที่เกี่ยวข้อง	๑. อุทยานแห่งชาติภูสระดอกบัว
<b>๘.๔ กิจกรรมหลักที่ ๔</b>	<b>ชุมชนสังคมสีเขียว</b>
งบประมาณรวม	๖,๑๑๙,๐๐๐ บาท
งบประมาณ พ.ศ. ๒๕๖๗	๖,๑๑๙,๐๐๐ บาท
ผู้รับผิดชอบ	สำนักบริหารพื้นที่อนุรักษ์ที่ ๙ (อุบลราชธานี)
หน่วยงานที่เกี่ยวข้อง	๑. ส่วนอนุรักษ์และป้องกันทรัพยากร สำนักบริหารพื้นที่อนุรักษ์ที่ ๙ (อุบลราชธานี) เป็นหน่วยงานหลัก พร้อมด้วย ๒.อุทยานแห่งชาติผาแต้ม ๓.อุทยานแห่งชาติแก่งตะนะ ๔.อุทยานแห่งชาติภูจองนายอย ๕.อุทยานแห่งชาติเขาพระวิหาร ๖.อุทยานแห่งชาติภูสระดอกบัว ๗.เขตรักษาพันธุ์สัตว์ป่าบุนนทริยกอดมน ๘.เขตรักษาพันธุ์สัตว์ป่ายอดโดม ๙.เขตรักษาพันธุ์สัตว์ป่าพนมดงรัก ๑๐.เขตรักษาพันธุ์สัตว์ป่าห้วยศาลา
<b>๙. หน่วยงานดำเนินการ</b>	๑. สำนักบริหารพื้นที่อนุรักษ์ที่ ๙ (อุบลราชธานี) ๒. สำนักงานทรัพยากรธรรมชาติและสิ่งแวดล้อมจังหวัดยโสธร ๓. หน่วยป้องกันและพัฒนาป่าไม้ ในพื้นที่จังหวัดยโสธร ๔. อุทยานแห่งชาติภูสระดอกบัว ๕.สำนักงานสิ่งแวดล้อมภาค ๑๒ อุบลราชธานี
<b>๑๐. ระยะเวลาในการดำเนินโครงการ</b>	ต.ค. ๒๕๖๖ - ก.ย. ๒๕๗๐
<b>๑๑. งบประมาณรวม</b>	งบกลุ่มจังหวัด : ๑๒,๔๐๘,๒๐๐ บาท
ปีงบประมาณ พ.ศ.๒๕๖๖	๑,๘๓๐,๔๐๐ บาท
ปีงบประมาณ พ.ศ.๒๕๖๗	๘,๐๒๗,๘๐๐ บาท
ปีงบประมาณ พ.ศ.๒๕๖๘	๘๕๐,๐๐๐ บาท
ปีงบประมาณ พ.ศ.๒๕๖๙	๘๕๐,๐๐๐ บาท
ปีงบประมาณ พ.ศ.๒๕๗๐	๘๕๐,๐๐๐ บาท

หัวข้อ	รายละเอียด
๑๒. ผลผลิต (Output)	๑. กลุ่มเป้าหมายมีความรู้ในการจัดการสิ่งแวดล้อมในพื้นที่ ๒. จำนวนชุมชนที่เข้าร่วมโครงการชุมชนสังคมสีเขียว ไม่น้อยกว่า ๑ แห่ง/จังหวัด ๓. จำนวนพื้นที่สีเขียวเพิ่มขึ้นในพื้นที่ป่าสงวนแห่งชาติ จำนวน ๑๖๖ ไร่ ๔. เพิ่มปริมาณไม้สำคัญและหายากในพื้นที่ป่าอนุรักษ์ ท้องที่อำเภอเลิงนกทา จังหวัดยโสธร จำนวน ๔๕,๐๐๐ ต้น
๑๓. ผลลัพธ์จากการดำเนินโครงการ (Outcome)	๑. พื้นที่ต้นแบบด้านการจัดการที่เป็นมิตรกับสิ่งแวดล้อม ๒. คุณภาพสิ่งแวดล้อมของชุมชนเป้าหมายดีขึ้น ๓. เพื่ออนุรักษ์ พื้นฟูและพัฒนาทรัพยากรป่าไม้ในพื้นที่จังหวัดยโสธร ให้อุดมสมบูรณ์ขึ้น ๔. เพื่อส่งเสริมการปลูกและรักษาแหล่งต้นน้ำลำธาร ตามความต้องการของชุมชน โดยน้อมนำแนวพระราชดำริ ปลูกป่าสามอย่าง ประโยชน์สี่อย่าง ของพระบาทสมเด็จพระเจ้าอยู่หัววราชมงคลที่ ๙ มาเป็นแนวทางในการดำเนินการ ให้คนอยู่กับป่าไม่อย่างเกือกูลกัน เพื่อเป็นแหล่งธนาคารอาหารชุมชน ๕. กลุ่มเป้าหมายมีความรู้ความเข้าใจเกี่ยวกับกฎหมายและแนวทางปฏิบัติต่างๆ ที่ทำให้สามารถอยู่ในพื้นที่อนุรักษ์และใช้ประโยชน์จากทรัพยากรธรรมชาติได้อย่างยั่งยืน ไม่มีการบุกรุกพื้นที่เพิ่ม และปลูกป่าเพิ่มพื้นที่สีเขียวด้วยความสมัครใจ กลุ่มเป้าหมาย มีส่วนร่วมสมัครเป็นเครือข่ายด้านการอนุรักษ์ทรัพยากรธรรมชาติ

## การจัดทำแบบสรุปโครงการแบบย่อ (Project Brief) ของโครงการภายใต้งบประมาณของ

## กลุ่มจังหวัดภาคตะวันออกเฉียงเหนือตอนล่าง ๒

ประเด็นการพัฒนาในกลุ่มจังหวัด : การสร้างการเติบโตบนคุณภาพชีวิตที่เป็นมิตรสิ่งแวดล้อม

หัวข้อ	รายละเอียด
๑. ชื่อโครงการ	โครงการเพิ่มประสิทธิภาพแหล่งน้ำ เพื่อสนับสนุนพื้นที่เกษตรยั่งยืน
๒. ชื่อแผนงาน	พัฒนาและอนุรักษ์พื้นที่น้ำ แหล่งน้ำ พื้นที่ป่า และพื้นที่สีเขียว
๓. แนวทางการพัฒนา	ส่งเสริมกิจกรรมพัฒนาและอนุรักษ์พื้นที่น้ำ พื้นที่ป่า ปลูกต้นไม้ในพื้นที่เป้าหมาย
๔. หลักการและเหตุผล	<p>การพัฒนาเพิ่มประสิทธิภาพแหล่งน้ำ นับว่าเป็นงานที่มีความสำคัญและมีประโยชน์ ช่วยให้มีน้ำเพื่อการอุปโภค - บริโภค ได้อย่างเพียงพอตลอดทั้งปี สามารถส่งเสริมสนับสนุนพื้นที่การเกษตรได้อย่างยั่งยืน</p> <p>ปัจจุบันน้ำเพื่อการอุปโภค - บริโภค ทำการเกษตร ซึ่งอาศัยน้ำฝนและแหล่งน้ำจากแหล่งธรรมชาติเป็นหลักนั้นทำให้ขาดแคลนน้ำเพื่อการเกษตร เกิดความเดือดร้อนให้แก่เกษตรกรการพัฒนาเพิ่มประสิทธิภาพแหล่งน้ำ จึงเป็นประโยชน์และแนวทางที่แก้ไขปัญหาได้อย่างยั่งยืน</p>
๕. วัตถุประสงค์ของโครงการ	<p>๑. เพื่อพัฒนาเพิ่มศักยภาพ แหล่งน้ำ เพื่อการอุปโภค - บริโภค ในพื้นที่การเกษตร ได้อย่างยั่งยืน</p> <p>๒. เพื่อส่งเสริม สนับสนุน การผลิต แปรรูป แปรรูป พืชเศรษฐกิจ ปศุสัตว์ และประมง</p> <p>๓. เพื่อยกระดับคุณภาพชีวิตของประชาชน ทำให้เกิดรายได้เพิ่มขึ้น</p> <p>๔. เพื่อลดต้นทุนการจัดการน้ำให้แก่เกษตรกร เสริมสร้างความเข้มแข็งให้พึ่งพาตนเองได้อย่างยั่งยืน</p>
๖. ตัวชี้วัดและค่าเป้าหมาย	การพัฒนาแหล่งน้ำ(แก้มลิง)เป็นแหล่งน้ำ เพื่อลดปัญหาน้ำท่วม น้ำแล้ง ในพื้นที่ ความจุเพิ่มขึ้นร้อยละ ๑๐/แห่ง
๗. พื้นที่เป้าหมาย	จังหวัดอุบลราชธานี จังหวัดศรีสะเกษ จังหวัดยโสธร จังหวัดอำนาจเจริญ (จังหวัดภายในกลุ่มจังหวัดภาคตะวันออกเฉียงเหนือตอนล่าง ๒)
๘. กิจกรรมหลัก	
กิจกรรมหลักที่ ๘.๑	เพิ่มประสิทธิภาพอ่างเก็บน้ำห้วยตามาย พร้อมอาคารประกอบ (ระยะที่ ๔) ตำบลกระแซง อำเภอกันทรลักษ์ จังหวัดศรีสะเกษ โครงการชลประทานศรีสะเกษ
งบประมาณ	งบประมาณ พ.ศ. ๒๕๖๗ = ๓๐,๐๐๐,๐๐๐ บาท
ผู้รับผิดชอบ	โครงการชลประทานศรีสะเกษ
หน่วยงานที่เกี่ยวข้อง	โครงการชลประทานศรีสะเกษ
กิจกรรมหลักที่ ๘.๒	เพิ่มศักยภาพแหล่งน้ำต้นทุน แก้มลิงร่องบ่อน้อย บ้านหนองหัวลิง เพื่อยกศักยภาพการผลิตเกษตรปลอดภัยและเกษตรแปลงใหญ่
งบประมาณ	งบประมาณ พ.ศ. ๒๕๖๗ = ๒๓,๕๐๐,๐๐๐ บาท
ผู้รับผิดชอบ	โครงการชลประทานอำนาจเจริญ
หน่วยงานที่เกี่ยวข้อง	โครงการชลประทานอำนาจเจริญ
กิจกรรมหลักที่ ๘.๓	แก้มลิงเซขาด พร้อมอาคารประกอบ ตำบลคึมใหญ่ อำเภอน้ำขุ่น จังหวัดอุบลราชธานี
งบประมาณ	งบประมาณ พ.ศ. ๒๕๖๗ = ๓๐,๐๐๐,๐๐๐ บาท

หัวข้อ	รายละเอียด
ผู้รับผิดชอบ	โครงการชลประทานอุบลราชธานี
หน่วยงานที่เกี่ยวข้อง	โครงการชลประทานอุบลราชธานี
กิจกรรมหลักที่ ๘.๔	แก้มลิงหนองโง้งและหนองห้างบ้านโพธิ์ไทร ความจุ ๐.๒๗๕ ล้าน ลบ.ม. ตำบลโพธิ์ไทร อำเภอบ้านดู่ จังหวัดยโสธร
งบประมาณ	งบประมาณ พ.ศ. ๒๕๖๗ = ๓๑,๒๐๐,๐๐๐ บาท
ผู้รับผิดชอบ	โครงการชลประทานยโสธร
หน่วยงานที่เกี่ยวข้อง	โครงการชลประทานยโสธร
กิจกรรมหลักที่ ๘.๕	แก้มลิงห้วยชะล้าง พร้อมอาคารประกอบ ตำบลไพรบึง อำเภอยโสธร จังหวัดศรีสะเกษ
งบประมาณ	งบประมาณ พ.ศ. ๒๕๖๗ = ๑๐,๐๐๐,๐๐๐ บาท
ผู้รับผิดชอบ	โครงการชลประทานศรีสะเกษ
หน่วยงานที่เกี่ยวข้อง	โครงการชลประทานศรีสะเกษ
กิจกรรมหลักที่ ๘.๖	แก้มลิงหนองฮีบ้านโนนตูม ความจุ ๐.๑๔๗ ล้าน ลบ.ม. ตำบลเชียงเพ็ง อำเภอบ้านดู่ จังหวัดยโสธร
งบประมาณ	งบประมาณ พ.ศ. ๒๕๖๗ = ๑๙,๘๖๐,๐๐๐ บาท
ผู้รับผิดชอบ	โครงการชลประทานยโสธร
หน่วยงานที่เกี่ยวข้อง	โครงการชลประทานยโสธร
กิจกรรมหลักที่ ๘.๗	อาคารบังคับน้ำพร้อมชุดลอกลำห้วยหอม ตอนกลาง ตำบลไพฑูริย์ อำเภอน้ำขุ่น จังหวัดอุบลราชธานี
งบประมาณ	งบประมาณ พ.ศ. ๒๕๖๗ = ๒๕,๐๐๐,๐๐๐ บาท
ผู้รับผิดชอบ	โครงการชลประทานอุบลราชธานี
หน่วยงานที่เกี่ยวข้อง	โครงการชลประทานอุบลราชธานี
กิจกรรมหลักที่ ๘.๘	ชุดลอกคลองอีสานเขียว บ้านแหม พร้อมอาคารประกอบ ตำบลแหม อำเภอยุฑุมพรพิสัย จังหวัดศรีสะเกษ โครงการชลประทานศรีสะเกษ
งบประมาณ	งบประมาณ พ.ศ. ๒๕๖๗ = ๙,๐๐๐,๐๐๐ บาท
ผู้รับผิดชอบ	โครงการชลประทานศรีสะเกษ
หน่วยงานที่เกี่ยวข้อง	โครงการชลประทานศรีสะเกษ
กิจกรรมหลักที่ ๘.๙	แก้มลิงร่องหนองบ่อบ้านนาเวียง ตำบลกู่จาน อำเภอดำเนินแก้ว จังหวัดยโสธร
งบประมาณ	งบประมาณ พ.ศ. ๒๕๖๗ = ๓๕,๐๐๐,๐๐๐ บาท
ผู้รับผิดชอบ	โครงการชลประทานยโสธร
หน่วยงานที่เกี่ยวข้อง	โครงการชลประทานยโสธร
กิจกรรมหลักที่ ๘.๑๐	แก้มลิงคลองปลา พร้อมอาคารประกอบ ตำบลหนองเชียงทูน อำเภอปรังค์ภู จังหวัดศรีสะเกษ โครงการชลประทานศรีสะเกษ
งบประมาณ	งบประมาณ พ.ศ. ๒๕๖๗ = ๗,๐๐๐,๐๐๐ บาท
ผู้รับผิดชอบ	กลุ่มจังหวัดภาคตะวันออกเฉียงเหนือตอนล่าง ๒
หน่วยงานที่เกี่ยวข้อง	โครงการชลประทานศรีสะเกษ
๙. หน่วยดำเนินงาน	(โครงการชลประทานในกลุ่มจังหวัดภาคตะวันออกเฉียงเหนือตอนล่าง ๒)
๑๐. ระยะเวลาในการดำเนินงาน	ภายในปีงบประมาณ พ.ศ. ๒๕๖๗
๑๑. งบประมาณ	งบประมาณ พ.ศ. ๒๕๖๗ = ๒๒๐,๕๖๐,๐๐๐ บาท



หัวข้อ	รายละเอียด
๑๒. ผลผลิต (Output)	เพิ่มปริมาณการเก็บกักน้ำและการบริหารจัดการน้ำ จำนวน ๑๐ โครงการ เพิ่มปริมาณเก็บกัก รวมไม่น้อยกว่า ๑,๐๐๐,๐๐๐ ลบ.ม.
๑๓. ผลลัพธ์จากการดำเนินการโครงการ (Outcome)	<ol style="list-style-type: none"> <li>๑. ประชาชนมีแหล่งน้ำเพื่อการเกษตรและอุปโภค - บริโภค เพิ่มขึ้น</li> <li>๒. สร้างอาชีพและรายได้ให้กับประชาชน</li> <li>๓. ยกระดับคุณภาพชีวิตของประชาชนให้ดีขึ้นและพึ่งพาตนเองได้</li> <li>๔. ประชาชนลดต้นทุนในการจัดหาแหล่งน้ำ</li> </ol>

## การจัดทำแบบสรุปโครงการแบบย่อ (Project Brief) ของโครงการภายใต้งบประมาณของ

## กลุ่มจังหวัดภาคตะวันออกเฉียงเหนือตอนล่าง ๒

ประเด็นการพัฒนาในกลุ่มจังหวัด : ประเด็นยุทธศาสตร์ที่ ๕ การสร้างการเติบโตบนคุณภาพชีวิตที่เป็นมิตรสิ่งแวดล้อม

หัวข้อ	รายละเอียด
๑. ชื่อโครงการ	โครงการเพิ่มประสิทธิภาพการใช้น้ำบาดาลของกลุ่มจังหวัดภาคตะวันออกเฉียงเหนือตอนล่าง ๒
๒. ชื่อแผนงาน	พัฒนาและอนุรักษ์พื้นที่ชุ่มน้ำ พื้นที่ป่า และพื้นที่สีเขียว
๓. แนวทางการพัฒนา	ส่งเสริมกิจกรรมพัฒนาและอนุรักษ์พื้นที่ชุ่มน้ำ พื้นที่ป่า ปลูกต้นไม้ในพื้นที่เป้าหมาย
๔. หลักการและเหตุผล	ราษฎรที่อพยพกลับคืนถิ่นภูมิลำเนาได้หันกลับมาประกอบอาชีพด้านเกษตรกรรมมากขึ้นตามหลักปรัชญาเศรษฐกิจพอเพียง ปัจจุบันพบว่าฤดูแล้งในพื้นที่กลุ่มจังหวัดฯ ประสบภัยแล้งประจำทุกปี ทำให้เกิดปัญหาขาดแคลนน้ำเพื่อการเกษตร อุปโภคบริโภค และประกอบอาชีพเสริม จึงจัดทำโครงการเพิ่มประสิทธิภาพการใช้น้ำบาดาล สนับสนุนเพิ่มเติมจากน้ำผิวดินที่มีอยู่ โดยขุดเจาะบ่อบาดาลพร้อมท่อถึงสูงและติดตั้งระบบโซล่าเซลล์ เพื่อให้ราษฎรในพื้นที่กลุ่มจังหวัดที่ยังขาดแคลนได้มีน้ำเพื่อใช้ในการเกษตรกรรม อุปโภคบริโภค สนับสนุนการสร้างอาชีพเสริม ได้อย่างพอเพียงตลอดทั้งปี เป็นการสร้างรายได้ สร้างความสุขและยกระดับคุณภาพชีวิตให้แก่ราษฎรในพื้นที่
๕. วัตถุประสงค์ของโครงการ	เพื่อสนับสนุนส่งเสริมการใช้น้ำใต้ดินแก้ไขปัญหาขาดแคลนน้ำในพื้นที่กลุ่มจังหวัดภาคตะวันออกเฉียงเหนือตอนล่าง ๒
๖. ตัวชี้วัดและค่าเป้าหมาย	๑. บ่อบาดาลพร้อมระบบพลังงานแสงอาทิตย์สนับสนุนการใช้น้ำพลังงานทดแทน จำนวน ๕๐ แห่ง ๒. ราษฎรในพื้นที่กลุ่มจังหวัดได้รับการแก้ไขปัญหาที่เกิดจากภัยแล้ง ไม่น้อยกว่า ๓๕๐ ครัวเรือน
๗. พื้นที่เป้าหมาย	จังหวัดอำนาจเจริญ จังหวัดยโสธร จังหวัดศรีสะเกษ (จังหวัดภายในกลุ่มจังหวัดภาคตะวันออกเฉียงเหนือตอนล่าง ๒)
๘. กิจกรรมหลัก	เพิ่มประสิทธิภาพการใช้น้ำบาดาลแก้ไขปัญหาการขาดแคลนน้ำ ขุดเจาะบ่อบาดาลพร้อมก่อสร้างท่อถึงสูงและติดตั้งถังไฟเบอร์กลาส ขนาดความจุ ๖ ลบ.ม. และติดตั้งระบบโซล่าเซลล์ ขนาดไม่น้อยกว่า ๑,๐๐๐ วัตต์
๙. หน่วยดำเนินงาน	สนง. ทสจ. ในกลุ่มจังหวัดภาคตะวันออกเฉียงเหนือตอนล่าง ๒
๑๐. ระยะเวลาในการดำเนินงาน	เริ่มเดือนตุลาคม ๒๕๖๖ ถึงเดือนกันยายน ๒๕๖๗ (ระยะเวลา ๑ ปี)
๑๑. งบประมาณ	๒๔,๕๕๐,๐๐๐ บาท
๑๒. ผลผลิต (Output)	จำนวนบ่อบาดาลพร้อมก่อสร้างท่อถึงสูงและติดตั้งถังไฟเบอร์กลาส ขนาดความจุ ๖ ลบ.ม. และติดตั้งระบบโซล่าเซลล์ ขนาดไม่น้อยกว่า ๑,๐๐๐ วัตต์ จำนวน ๕๐ แห่ง

หัวข้อ	รายละเอียด
<p>๑๓. ผลลัพธ์จากการดำเนินการโครงการ (Outcome)</p>	<p>๑. ประชาชนมีแหล่งน้ำเพื่อการเกษตรและอุปโภค - บริโภค เพิ่มขึ้น</p> <p>๒. เพิ่มโอกาสการสร้างอาชีพและรายได้ให้กับประชาชน</p> <p>๓. ยกระดับคุณภาพชีวิตของประชาชนให้ดีขึ้นและพึ่งพาตนเองได้</p> <p>๔. ประชาชนลดต้นทุนในการจัดหาแหล่งน้ำ</p>

การจัดทำแบบสรุปโครงการแบบย่อ (Project Brief) ของโครงการภายใต้งบประมาณของ  
กลุ่มจังหวัดภาคตะวันออกเฉียงเหนือตอนล่าง ๒

ประเด็นการพัฒนาในกลุ่มจังหวัด : การสร้างการเติบโตบนคุณภาพชีวิตที่เป็นมิตรต่อสิ่งแวดล้อม

หัวข้อ	รายละเอียด
๑. ชื่อโครงการสำคัญ	โครงการสร้างองค์ความรู้ในการปรับตัวและรับมือกับผลกระทบจากการเปลี่ยนแปลงสภาพภูมิอากาศ ในกลุ่มจังหวัดภาคตะวันออกเฉียงเหนือตอนล่าง ๒
๒. ชื่อแผนงาน	การพัฒนาและอนุรักษ์พื้นที่ชุ่มน้ำ พื้นที่ป่า และพื้นที่สีเขียว
๓. แนวทางการพัฒนา	ส่งเสริมการบริหารจัดการขยะมูลฝอยของเสียในพื้นที่และการนำไปใช้ให้เกิดประโยชน์
๔. หลักการและเหตุผล	สภาพภูมิอากาศที่มีความเปลี่ยนแปลงผันผวนมากขึ้น ประเทศไทยต้องเผชิญกับภัยธรรมชาติที่รุนแรงมากขึ้น นำมาสู่แรงกดดันที่ทำให้ทุกภาคส่วนต้องปรับตัวและรับมือกับภัยธรรมชาติที่เกิดขึ้นเพื่อให้เกิดความมั่นคงทางฐานทรัพยากร ความสมดุลของระบบนิเวศ ตามทิศทางแผนพัฒนาเศรษฐกิจและสังคมแห่งชาติ ฉบับที่ ๑๒ ที่มุ่งสร้างความมั่นคงของฐานทรัพยากรธรรมชาติและยกระดับคุณภาพสิ่งแวดล้อม สนับสนุนการเติบโตที่เป็นมิตรกับสิ่งแวดล้อม ลดมลพิษที่เกิดจากการผลิตและบริโภค และเร่งเตรียมความพร้อมในการลดการปลดปล่อยก๊าซเรือนกระจก เพิ่มขีดความสามารถในการปรับตัวต่อการเปลี่ยนแปลงของสภาวะภูมิอากาศ สร้างขีดความสามารถในการแข่งขันในเวทีโลกที่เน้นเรื่องการลดก๊าซเรือนกระจก และขับเคลื่อนเป้าหมายการลดก๊าซเรือนกระจกที่ได้เสนอไว้กับประชาคมโลก (National Determined Contribution - NDC) โดยภายในปี ๒๐๓๐ จะต้องลดก๊าซเรือนกระจกให้ได้ร้อยละ ๒๐ - ๒๕ ทั้งจากภาคป่าไม้ ภาคขนส่ง พลังงาน และภาคการเกษตร
๕. วัตถุประสงค์ของโครงการ	๑. เพื่อเสริมสร้างศักยภาพของชุมชน สร้างจิตสำนึกและส่งเสริมการมีส่วนร่วมของทุกภาคส่วนในการอนุรักษ์ทรัพยากรธรรมชาติและสิ่งแวดล้อมรองรับการเปลี่ยนแปลงสภาพภูมิอากาศ ๒. เพื่อส่งเสริมการจัดการขยะมูลฝอยจากแหล่งกำเนิดจากชุมชนลดการปลดปล่อยก๊าซเรือนกระจก ๓. เพื่อส่งเสริมการใช้พลังงานทดแทน การประหยัดพลังงานลดการปลดปล่อยก๊าซเรือนกระจกจากการใช้พลังงาน
๖. ตัวชี้วัดและค่าเป้าหมาย	๑. สามารถลดการปลดปล่อยก๊าซเรือนกระจกจากการดำเนินโครงการในพื้นที่กลุ่มจังหวัดภาคตะวันออกเฉียงเหนือตอนล่าง ๒ จาก ไม่น้อยกว่า ๑๐๐ ตันคาร์บอนไดออกไซด์เทียบเท่า ๒. มีพื้นที่ต้นแบบไม่น้อยกว่า ๔ แห่ง ในการอนุรักษ์ทรัพยากรธรรมชาติเพื่อดูดซับก๊าซเรือนกระจกของกลุ่มจังหวัดภาคตะวันออกเฉียงเหนือตอนล่าง ๒
๗. พื้นที่เป้าหมาย	อุบลราชธานี ศรีสะเกษ ยโสธร และอำนาจเจริญ
๘. กิจกรรมหลัก	สร้างองค์ความรู้ในการปรับตัวและรับมือกับผลกระทบจากการเปลี่ยนแปลงสภาพภูมิอากาศ
	- ส่งเสริมการมีส่วนร่วมในการจัดการขยะมูลฝอย การทำปุ๋ยหมัก การรีไซเคิล การผลิตและใช้สินค้าที่เป็นมิตรกับสิ่งแวดล้อม - การอนุรักษ์พื้นที่ป่าเป็นแหล่งดูดซับก๊าซเรือนกระจก/การปลูกเพิ่ม - การสนับสนุนส่งเสริมการใช้พลังงาน การใช้พลังงานทดแทน - การติดตามประเมินผลโครงการ
งบประมาณ	๓,๒๐๐,๐๐๐ บาท
ผู้รับผิดชอบ	สนง.ทสจ.ในเขตพื้นที่กลุ่มจังหวัดภาคตะวันออกเฉียงเหนือตอนล่าง ๒
หน่วยงานที่เกี่ยวข้อง	อปท.ในเขตพื้นที่เป้าหมาย
๑๐. ระยะเวลาในการดำเนินโครงการ	งบประมาณ พ.ศ. ๒๕๖๗
๑๑. งบประมาณ	๓,๒๐๐,๐๐๐ บาท

หัวข้อ	รายละเอียด
๑๒. ผลผลิต (Output)	<p>๑. สามารถลดการปลดปล่อยก๊าซเรือนกระจกจากการดำเนินโครงการในพื้นที่กลุ่มจังหวัดภาคตะวันออกเฉียงเหนือตอนล่าง ๒</p> <p>๒. มีพื้นที่ต้นแบบในการอนุรักษ์ทรัพยากรธรรมชาติเพื่อดูดซับก๊าซเรือนกระจกของกลุ่มจังหวัดภาคตะวันออกเฉียงเหนือตอนล่าง ๒</p> <p>๓. ประชาชนที่ร่วมโครงการร้อยละ ๘๐ มุ่งมั่นความรู้ในเรื่องของการปรับตัวและรับมือจากผลกระทบจากการเปลี่ยนแปลงสภาพภูมิอากาศ</p>
๑๓. ผลลัพธ์จากการดำเนินโครงการ (Outcome)	<p>๑ สามารถปกป้องรักษาพื้นที่สีเขียวให้เป็นแหล่งดูดซับก๊าซเรือนกระจกได้ในปริมาณที่เหมาะสม และมีแหล่งทรัพยากรธรรมชาติ แหล่งอาหารที่อุดมสมบูรณ์</p> <p>๒ สามารถลดปริมาณขยะจากต้นกำเนิดที่ต้องนำไปกำจัดเพื่อลดการปล่อยก๊าซเรือนกระจก และมีรายได้เสริมจากการคัดแยกขยะรีไซเคิล และขยะอินทรีย์ ลดรายจ่ายจากการจัดการขยะของท้องถิ่น</p> <p>๓ สามารถลดก๊าซเรือนกระจกจากการลดการใช้พลังงานสะอาดได้อย่างเหมาะสม ลดรายจ่ายของครัวเรือนเพิ่มรายได้ตามเป้าหมายการพัฒนาภาคตะวันออกเฉียงเหนือ</p> <p>๔ ทุกภาคส่วนมีความตระหนักและมีส่วนร่วมในการบริหารจัดการทรัพยากรธรรมชาติและสิ่งแวดล้อมของจังหวัด เห็นความสำคัญของการเปลี่ยนแปลงสภาพภูมิอากาศ สามารถปรับตัว และรับมือต่อผลกระทบที่เกิดจากการเปลี่ยนแปลงสภาพภูมิอากาศ</p>

การจัดทำแบบสรุปโครงการแบบย่อ (Project Brief) ของโครงการภายใต้งบประมาณของ  
กลุ่มจังหวัดภาคตะวันออกเฉียงเหนือตอนล่าง ๒

ประเด็นการพัฒนากลุ่มจังหวัด (ประเด็นยุทธศาสตร์) ๕. การสร้างการเติบโตบนคุณภาพชีวิตที่เป็นมิตรต่อสิ่งแวดล้อม

หัวข้อ	รายละเอียด
๑. ชื่อโครงการสำคัญ	โครงการสร้างป่าพื้นบ้านอาหารชุมชนเพื่อลดปัญหาจากสภาวะโลกร้อน
๒. ชื่อแผนงาน	การพัฒนาและอนุรักษ์พื้นที่ชุ่มน้ำ พื้นที่ป่า และพื้นที่สีเขียว
๓. แนวทางการพัฒนา	ส่งเสริมกิจกรรมพัฒนาและอนุรักษ์พื้นที่ชุ่มน้ำ พื้นที่ป่า ปลูกต้นไม้ในพื้นที่เป้าหมาย/ อนุรักษ์ พื้นที่ป่า ปลูกต้นไม้ในพื้นที่เป้าหมาย
๔. หลักการและเหตุผล	<p>จากสถานการณ์ปัญหาการลักลอบตัดไม้ทำลายป่าในพื้นที่ทรัพยากรป่าไม้ การบุกรุกพื้นที่ป่าด้วยการแผ้วถางป่า หรือการทำไร่เลื่อนลอย การทำการเกษตรที่เป็นปัญหายาวนาน ซึ่งส่งผลกระทบต่อความอุดมสมบูรณ์ของทรัพยากรป่าไม้ ความหลากหลายทางชีวภาพของระบบนิเวศ จนส่งผลกระทบต่อชีวิตความเป็นอยู่ของราษฎร ทำให้เกิดปัญหาจากสภาวะโลกร้อน เช่น น้ำท่วมที่จังหวัดอุบลราชธานี ศรีสะเกษ และยโสธร ปัญหาก็ยังแล้ง ปัญหาหมอกควัน ที่พบเห็นในทุก ๆ ปี แม้ปัจจุบันจะมีการทวงคืนการตัดไม้ทำลายป่า และการบุกรุกลดลง แต่พื้นที่ที่เคยถูกทำลาย ที่จะกลับมาอุดมสมบูรณ์อีกครั้งจะต้องใช้เวลาพอสมควร และยังมีพื้นที่อีกไม่น้อยที่รอการเข้าไปดูแลและบำรุงรักษาพื้นที่ป่า เพื่อให้พื้นที่กลับมาสภาพป่าที่อุดมสมบูรณ์ พร้อมทั้งมีความหลากหลายทางทรัพยากรมากขึ้น</p> <p>โครงการสร้างป่าพื้นบ้านอาหารชุมชนเพื่อลดปัญหาจากสภาวะโลกร้อนเป็นการนำชุมชนเข้ามามีส่วนร่วมในการอนุรักษ์และฟื้นฟูรวมทั้งการสร้างแหล่งอาหาร ให้กับราษฎรเพื่อการดำรงชีพของราษฎรได้ดีขึ้นล้วนเป็นการตอบสนองความต้องการของราษฎรด้านความเป็นอยู่โดยเฉพาะคนกับป่าอยู่อย่างเกื้อกูลกัน และยังเป็นการสร้างจิตสำนึกที่ดีให้กับชุมชนให้มีความห่วงแหนพื้นที่ป่า ซึ่งเป็นตัวช่วยที่สำคัญที่จะช่วยสอดส่องดูแลเพื่อลดการบุกรุกพื้นที่ป่าอนุรักษ์ มีส่วนร่วมฟื้นฟูพื้นที่ป่า ที่เคยถูกทำลายให้กลับมาเป็นป่าที่สมบูรณ์อีกครั้ง และยังช่วยราษฎรรอบพื้นที่ป่าอนุรักษ์ให้มีรายได้เสริมจากการใช้ประโยชน์ทางอ้อมจากทรัพยากรป่าไม้ และที่สำคัญเป็นการลดปัญหาหรือแก้ไขปัญหที่เกิดจากสภาวะโลกร้อน การดำเนินดังกล่าวเป็นไปตามกรอบยุทธศาสตร์ชาติ ๒๐ ปี ยุทธศาสตร์ที่ ๕ ด้านการเติบโตบนคุณภาพชีวิตที่เป็นมิตรกับสิ่งแวดล้อม และเป็นไปตามนโยบายของพลเอกประยุทธ์ จันทร์โอชา นายกรัฐมนตรี ที่ว่าการรักษาความมั่นคงของฐานทรัพยากรและสร้างความสมดุลระหว่างการอนุรักษ์กับการให้ประโยชน์อย่างยั่งยืนให้เร่งปกป้องและฟื้นฟูพื้นที่อนุรักษ์ทรัพยากรป่าไม้ โดยเฉพาะในพื้นที่ป่าต้นน้ำและพื้นที่ที่มีความสำคัญเชิงนิเวศ</p>
๕. วัตถุประสงค์ของโครงการ	<ol style="list-style-type: none"> <li>๑) เพื่อส่งเสริมอนุรักษ์ พื้นที่ชุ่มน้ำและพัฒนาทรัพยากรป่าไม้อย่างยั่งยืนให้กับชุมชนในการลดปัญหาที่เกิดจากสภาวะโลกร้อน</li> <li>๒) เพื่อปลูกฝังจิตสำนึกทรัพยากรธรรมชาติและสิ่งแวดล้อมในท้องถิ่น</li> <li>๓) เพื่อสร้างเครือข่ายด้านการอนุรักษ์ทรัพยากรธรรมชาติและสิ่งแวดล้อม</li> <li>๔) เพื่อป้องกัน รับมือ และแก้ไขปัญหาผลกระทบและปรับตัวการเปลี่ยนแปลงสภาพภูมิอากาศภัยพิบัติธรรมชาติ</li> <li>๕) เพื่อลดปัญหาและเยียวยาให้กับราษฎรที่ได้รับผลกระทบจากสถานการณ์ระบาดของโรคติดต่อเชื้อไวรัสโคโรนา ๒๐๑๙</li> <li>๖) เพื่อให้ชุมชนรอบพื้นที่ป่าได้มีส่วนร่วมในการอนุรักษ์ พื้นที่ทรัพยากรป่าไม้</li> <li>๗) เพื่อสร้างรายได้ให้กับชุมชนรอบพื้นที่ป่า</li> </ol>
๖. ตัวชี้วัดและค่าเป้าหมาย	<ol style="list-style-type: none"> <li>๑) ได้ป่าพื้นบ้านอาหารชุมชนในท้องที่จังหวัดอุบลราชธานี ๒,๐๐๐ ไร่</li> <li>๒) ได้ป่าพื้นบ้านอาหารชุมชนในท้องที่จังหวัดศรีสะเกษ ๑,๐๐๐ ไร่</li> <li>๓) ได้ป่าพื้นบ้านอาหารชุมชนในท้องที่จังหวัดยโสธร ๑,๐๐๐ ไร่</li> <li>๔) ได้ป่าพื้นบ้านอาหารชุมชนในท้องที่จังหวัดอำนาจเจริญ ๑,๐๐๐ ไร่</li> </ol>
๗. พื้นที่เป้าหมาย	กลุ่มจังหวัดภาคตะวันออกเฉียงเหนือตอนล่าง ๒
๘. กิจกรรมหลัก	สร้างป่าพื้นบ้านอาหารชุมชนเพื่อลดปัญหาจากสภาวะโลกร้อน

	<p>๑) ค่าจ้างเหมาสร้างป่าพื้นบ้านอาหารชุมชน เพื่อลดปัญหาจากสภาวะโลกร้อน ในท้องที่จังหวัดอุบลราชธานี ๒,๐๐๐ ไร่ ๆ ๕,๕๐๐ บาท เป็นเงิน ๑๑,๐๐๐,๐๐๐ บาท</p> <p>๒) ค่าจ้างเหมาสร้างป่าพื้นบ้านอาหารชุมชน เพื่อลดปัญหาจากสภาวะโลกร้อน ในท้องที่จังหวัดอำนาจเจริญ ๑,๐๐๐ ไร่ ๆ ๕,๕๐๐ บาท เป็นเงิน ๕,๕๐๐,๐๐๐ บาท</p> <p>๓) ค่าจ้างเหมาสร้างป่าพื้นบ้านอาหารชุมชน เพื่อลดปัญหาจากสภาวะโลกร้อน ในท้องที่จังหวัดศรีสะเกษ ๑,๐๐๐ ไร่ ๆ ๕,๕๐๐ บาท เป็นเงิน ๕,๕๐๐,๐๐๐ บาท</p> <p>๔) ค่าจ้างเหมาสร้างป่าพื้นบ้านอาหารชุมชน เพื่อลดปัญหาจากสภาวะโลกร้อน ในท้องที่จังหวัดยโสธร ๑,๐๐๐ ไร่ ๆ ๕,๕๐๐ บาท เป็นเงิน ๕,๕๐๐,๐๐๐ บาท</p>
งบประมาณ	๒๗,๕๐๐,๐๐๐ บาท
ผู้รับผิดชอบ	สำนักจัดการทรัพยากรป่าไม้ที่ ๗ สาขาอุบลราชธานี
หน่วยงานที่เกี่ยวข้อง	<p>๑) ส่วนส่งเสริมการปลูกป่า สำนักจัดการทรัพยากรป่าไม้ที่ ๗ สาขาอุบลราชธานี</p> <p>๒) สถานีเพาะชำกล้าไม้จังหวัดอุบลราชธานี</p> <p>๓) สถานีเพาะชำกล้าไม้บึงนาราง จังหวัดอุบลราชธานี</p> <p>๔) สถานีเพาะชำกล้าไม้จังหวัดอำนาจเจริญ</p> <p>๕) สถานีเพาะชำกล้าไม้จังหวัดศรีสะเกษ</p> <p>๖) โครงการพัฒนาป่าไม้ทุ่งกุลาร้องไห้ ๒ จังหวัดศรีสะเกษ</p>
๑๐. ระยะเวลาในการดำเนินโครงการ	ปีงบประมาณ พ.ศ. ๒๕๖๗
๑๑. งบประมาณ	๒๗,๕๐๐,๐๐๐ บาท
๑๒. ผลผลิต (Output)	ได้ป่าพื้นบ้านอาหารชุมชน ทั้ง ๔ จังหวัด จำนวน ๕,๐๐๐ ไร่
๑๓. ผลลัพธ์จากการดำเนินโครงการ (Outcome)	<p>๑) ชุมชนและคนรุ่นใหม่ในท้องถิ่นมีส่วนร่วมและมีจิตสำนึกทรัพยากรธรรมชาติ และสิ่งแวดล้อมในท้องถิ่นอย่างยั่งยืน</p> <p>๒) เพิ่มพื้นที่สีเขียวให้กลุ่มภาคตะวันออกเฉียงเหนือตอนล่าง ๒ และเพิ่มความอุดมสมบูรณ์ให้พื้นที่ป่า</p> <p>๓) ได้เครือข่ายชุมชนในการอนุรักษ์และบริหารจัดการทรัพยากรป่าไม้</p> <p>๔) ประชาชนสร้างรายได้เพิ่มขึ้น ทำให้ประชาชนมีความเป็นอยู่ที่ดีขึ้น</p> <p>๕) เพิ่มแหล่งมั่นคงทางอาหารให้กับราษฎรในชุมชน</p>

การจัดทำแบบสรุปโครงการแบบย่อ (Project Brief) ของโครงการภายใต้งบประมาณของ  
กลุ่มจังหวัดภาคตะวันออกเฉียงเหนือตอนล่าง ๒

ประเด็นการพัฒนากลุ่มจังหวัด : การสร้างการเติบโตบนคุณภาพชีวิตที่เป็นมิตรต่อสิ่งแวดล้อม

หัวข้อ	รายละเอียด
๑. ชื่อโครงการสำคัญ	โครงการปลูกเสริมไม้พะยุง ในพื้นที่ป่าสงวนแห่งชาติและป่าชุมชนเพื่อลดผลกระทบจากการเปลี่ยนแปลงสภาพภูมิอากาศ
๒. ชื่อแผนงาน	การพัฒนาและอนุรักษ์พื้นที่ชุ่มน้ำ พื้นที่ป่า และพื้นที่สีเขียว
๓. แนวทางการพัฒนา	ส่งเสริมกิจกรรมพัฒนาและอนุรักษ์พื้นที่ชุ่มน้ำ พื้นที่ป่า ปลูกต้นไม้ในพื้นที่เป้าหมาย/ อนุรักษ์ พื้นที่ป่า ปลูกต้นไม้ในพื้นที่เป้าหมาย
๔. หลักการและเหตุผล	<p>จากสถานการณ์ปัญหาการลักลอบตัดไม้ทำลายป่าในพื้นที่ป่าทรัพยากรป่าไม้ โดยเฉพาะไม้พะยุง การบุกรุกพื้นที่ป่าด้วยการแผ้วถางป่า หรือการทำไร่เลื่อนลอย การทำการเกษตรที่เป็นปัญหา มายาวนาน ซึ่งส่งผลกระทบต่อความอุดมสมบูรณ์ของทรัพยากรป่าไม้ความหลากหลายทางชีวภาพของระบบนิเวศ จนส่งผลกระทบต่อชีวิตความเป็นอยู่ของราษฎร เช่น ปัญหาภัยแล้ง ปัญหาหมอกควัน ที่พบเห็นในทุก ๆ ปี แม้ปัจจุบันจะมีการทวงคืน การตัดไม้ทำลายป่า และการบุกรุกลดลง แต่พื้นที่ที่เคยถูกทำลาย ที่จะกลับมาอุดมสมบูรณ์อีกครั้งจะต้องใช้เวลาพอสมควร และยังมีพื้นที่อีกไม่น้อยที่รอการ เข้าไปดูแลและบำรุงรักษาพื้นที่ป่า เพื่อให้พื้นที่กลับมาเป็นป่าที่อุดมสมบูรณ์ พร้อมทั้งมีความหลากหลายทางทรัพยากรมากขึ้น</p> <p>โครงการปลูกเสริมไม้พะยุงในพื้นที่ป่าสงวนแห่งชาติและป่าชุมชน จะทำให้เกิดการนำชุมชนเข้ามามีส่วนร่วมในการอนุรักษ์และฟื้นฟูทรัพยากรป่าไม้ โดยเฉพาะไม้พะยุง และยังเป็นกรสร้างจิตสำนึกที่ดีให้กับชุมชนให้มีความหวงแหนพื้นที่ป่า ซึ่งเป็นตัวช่วยที่สำคัญที่จะช่วยสอดส่องดูแลเพื่อลดการบุกรุกพื้นที่ป่าอนุรักษ์ มีส่วนร่วมฟื้นฟูพื้นที่ป่า ที่เคยถูกทำลายให้กลับมาเป็นป่าที่สมบูรณ์อีกครั้ง และยังช่วยราษฎรรอบพื้นที่ป่าอนุรักษ์ให้มีรายได้เสริมจากการใช้ประโยชน์ทางอ้อมจากทรัพยากรป่าไม้ การดำเนินดังกล่าวเป็นไปตามกรอบยุทธศาสตร์ชาติ ๒๐ ปี ยุทธศาสตร์ที่ ๕ ด้านการเติบโตบนคุณภาพชีวิต ที่เป็นมิตรกับสิ่งแวดล้อม และเป็นไปตามนโยบายของพลเอกประยุทธ์ จันทร์โอชา นายกรัฐมนตรี ที่ว่าการรักษาความมั่นคงของฐานทรัพยากรและสร้างความสมดุลระหว่างการอนุรักษ์กับการใช้ประโยชน์อย่างยั่งยืนให้เร่งปกป้องและฟื้นฟูพื้นที่อนุรักษ์ทรัพยากร ป่าไม้ โดยเฉพาะในพื้นที่ป่าต้นน้ำและพื้นที่ที่มีความสำคัญเชิงนิเวศ</p>
๕. วัตถุประสงค์ของโครงการ	<p>๑) เพื่ออนุรักษ์ ทรัพยากรป่าไม้อย่างยั่งยืน โดยเฉพาะไม้พะยุง</p> <p>๒) เพื่อปลูกฝังจิตสำนึกทรัพยากรธรรมชาติและสิ่งแวดล้อมในท้องถิ่น</p> <p>๓) เพื่อสร้างเครือข่ายด้านการอนุรักษ์ทรัพยากรธรรมชาติและสิ่งแวดล้อม</p> <p>๔) เพื่อป้องกัน รับมือ และแก้ไขปัญหาผลกระทบและปรับตัวการเปลี่ยนแปลงสภาพภูมิอากาศภัยพิบัติธรรมชาติ</p> <p>๕) เพื่อลดปัญหาและเยียวยาให้กับราษฎรที่ได้รับผลกระทบจากสถานการณ์ระบาดของโรคติดต่อเชื้อไวรัสโคโรนา ๒๐๑๙</p>
๖. ตัวชี้วัดและค่าเป้าหมาย	<p>๑) ได้ไม่ปลูกไม้พะยุงเสริมป่าในพื้นที่ป่าสงวนแห่งชาติและป่าชุมชน จำนวน ๒๐,๐๐๐ ไร่</p> <p>๒) ชุมชนในพื้นที่มีส่วนร่วมในพื้นที่ป่า ๒๐๐ หมู่บ้าน</p> <p>๓) สร้างรายได้ให้กับชุมชน ในการจ้างงาน และการใช้ประโยชน์จากทรัพยากร</p>
๗. พื้นที่เป้าหมาย	กลุ่มจังหวัดภาคตะวันออกเฉียงเหนือตอนล่าง ๒
๘. กิจกรรมหลัก	ปลูกเสริมไม้พะยุง ในพื้นที่ป่าสงวนแห่งชาติและป่าชุมชนเพื่อลดผลกระทบจากการเปลี่ยนแปลงสภาพภูมิอากาศ



หัวข้อ	รายละเอียด
	๑) จัดเตรียมกล้าไม้พะยุง ๒๕ ต้น/ไร่ จำนวน ๕๐๐,๐๐๐ กล้า ๒) จัดเตรียมพื้นที่ปลูกเสริมป่า ๒๐,๐๐๐ ไร่ ๓) ปลูกไม้พะยุงเสริมป่า ไร่ละ ๒๕ ต้น จำนวน ๒๐,๐๐๐ ไร่ ๔) กิจกรรมเพาะชำกล้าไม้หวาน ๒๐๐,๐๐๐ กล้า โดยดำเนินการ - ปลูกในจังหวัดอุบลราชธานี ๖,๐๐๐ ไร่ - ปลูกในจังหวัดศรีสะเกษ ๕,๐๐๐ ไร่ - ปลูกในจังหวัดยโสธร ๕,๐๐๐ ไร่ - ปลูกในจังหวัดอำนาจเจริญ ๔,๐๐๐ ไร่
งบประมาณ	๒๐,๐๐๐,๐๐๐ บาท
ผู้รับผิดชอบ	สำนักจัดการทรัพยากรป่าไม้ที่ ๗ (สาขาอุบลราชธานี)
หน่วยงานที่เกี่ยวข้อง	
<b>๑๐. ระยะเวลาในการดำเนินโครงการ</b>	ปีงบประมาณ พ.ศ. ๒๕๖๗
<b>๑๑. งบประมาณ</b>	๒๐,๐๐๐,๐๐๐ บาท
<b>๑๒. ผลผลิต (Output)</b>	๑) ได้ปลูกไม้พะยุงเสริมป่า จำนวน ๒๐,๐๐๐ ไร่ ๒) ป่าสงวนแห่งชาติและป่าชุมชนมีความอุดมสมบูรณ์เพิ่มขึ้น ๒๐,๐๐๐ ไร่ จากการปลูกไม้พะยุงเสริมป่า
<b>๑๓. ผลลัพธ์จากการดำเนินโครงการ (Outcome)</b>	๑) ชุมชนและคนรุ่นใหม่ในท้องถิ่นมีส่วนร่วมและมีจิตสำนึกรักษ์ทรัพยากรธรรมชาติ และสิ่งแวดล้อมในท้องถิ่นอย่างยั่งยืน ๒) เพิ่มการมีส่วนร่วมของทุกภาคส่วนในการอนุรักษ์ และฟื้นฟูทรัพยากรป่าไม้(ไม้พะยุง) ในพื้นที่กลุ่มภาคตะวันออกเฉียงเหนือตอนล่าง ๒ ๓) ได้เครือข่ายชุมชนในการอนุรักษ์และบริหารจัดการทรัพยากรป่าไม้ ๔) ประชาชนสร้างรายได้เพิ่มขึ้น ทำให้ประชาชนมีความเป็นอยู่ที่ดีขึ้น

การจัดทำแบบสรุปโครงการแบบย่อ (Project Brief) ของโครงการภายใต้งบประมาณของ  
กลุ่มจังหวัดภาคตะวันออกเฉียงเหนือตอนล่าง ๒

ประเด็นการพัฒนาในกลุ่มจังหวัด : การสร้างการเติบโตบนคุณภาพชีวิตที่เป็นมิตรต่อสิ่งแวดล้อม

หัวข้อ	รายละเอียด
๑. ชื่อโครงการสำคัญ	โครงการเพาะข้าวกล้าไม้ใหญ่ สนับสนุนชุมชน
๒. ชื่อแผนงาน	การพัฒนาและอนุรักษ์พื้นที่ฟูแหล่งน้ำ พื้นที่ป่า และพื้นที่สีเขียว
๓. แนวทางการพัฒนา	ส่งเสริมกิจกรรมพัฒนาและอนุรักษ์พื้นที่ฟูแหล่งน้ำ พื้นที่ ปลูกต้นไม้ในพื้นที่เป้าหมาย/ อนุรักษ์ พื้นที่ฟูป่า ปลูกต้นไม้ในพื้นที่เป้าหมาย
๔. หลักการและเหตุผล	<p>จากสถานการณ์ปัญหาการลักลอบตัดไม้ทำลายป่าในพื้นที่ทรัพยากรป่าไม้ การบุกรุกพื้นที่ป่าด้วยการแผ้วถางป่า หรือการทำไร่เลื่อนลอย การทำการเกษตรที่เป็นปัญหายาวนาน ซึ่งส่งผลกระทบต่อความอุดมสมบูรณ์ของทรัพยากรป่าไม้ ความหลากหลายทางชีวภาพของระบบนิเวศ จนส่งผลกระทบต่อชีวิตความเป็นอยู่ของราษฎร ทำให้เกิดปัญหาจากสภาวะโลกร้อน เช่น น้ำท่วมที่จังหวัดอุบลราชธานี ศรีสะเกษ และยโสธร ปัญหาก็ยังแล้ง ปัญหาหมอกควัน ที่พบเห็นในทุก ๆ ปี แม้ปัจจุบันจะมีการทวงคืนการตัดไม้ทำลายป่า และการบุกรุกลดลง แต่พื้นที่ที่เคยถูกทำลาย ที่จะกลับมาอุดมสมบูรณ์อีกครั้งจะต้องใช้เวลาพอสมควร และยังมีพื้นที่อีกไม่น้อยที่รอการเข้าไปดูแลและบำรุงรักษาพื้นที่ป่า เพื่อให้พื้นที่กลับมาเป็นป่าที่อุดมสมบูรณ์ พร้อมทั้งมีความหลากหลายทางทรัพยากรมากขึ้น</p> <p>โครงการสร้างป่าพื้นที่บ้านอาหารชุมชนเพื่อลดปัญหาจากสภาวะโลกร้อนเป็นการนำชุมชนเข้ามามีส่วนร่วมในการอนุรักษ์และฟื้นฟูรวมทั้งการสร้างแหล่งอาหาร ให้กับราษฎรเพื่อการดำรงชีพของราษฎรได้ดีขึ้นล้วนเป็นการตอบสนองความต้องการของราษฎรด้านความเป็นอยู่โดยเฉพาะคนกับป่าอยู่อย่างเกื้อกูลกัน และยังเป็นการสร้างจิตสำนึกที่ดีให้กับชุมชนให้มีความห่วงใยพื้นที่ป่า ซึ่งเป็นตัวช่วยที่สำคัญที่จะช่วยสอดส่องดูแลเพื่อลดการบุกรุกพื้นที่ป่าอนุรักษ์ มีส่วนร่วมฟื้นฟูพื้นที่ป่า ที่เคยถูกทำลายให้กลับมาเป็นป่าที่สมบูรณ์อีกครั้ง และยังช่วยราษฎรรอบพื้นที่ป่าอนุรักษ์ให้มีรายได้เสริมจากการใช้ประโยชน์ทางอ้อมจากทรัพยากรป่าไม้ และที่สำคัญเป็นการลดปัญหาหรือแก้ไขปัญหที่เกิดจากสภาวะโลกร้อน การดำเนินดังกล่าวเป็นไปตามกรอบยุทธศาสตร์ชาติ ๒๐ ปี ยุทธศาสตร์ที่ ๕ ด้านการเติบโตบนคุณภาพชีวิตที่เป็นมิตรกับสิ่งแวดล้อม และเป็นไปตามนโยบายของพลเอกประยุทธ์ จันทร์โอชา นายกรัฐมนตรี ที่ว่าการรักษาความมั่นคงของฐานทรัพยากรและสร้างความสมดุลระหว่างการอนุรักษ์กับการให้ประโยชน์อย่างยั่งยืนให้เร่งปกป้องและฟื้นฟูพื้นที่อนุรักษ์ทรัพยากรป่าไม้ โดยเฉพาะในพื้นที่ป่าต้นน้ำและพื้นที่ที่มีความสำคัญเชิงนิเวศ</p>
๕. วัตถุประสงค์ของโครงการ	<ol style="list-style-type: none"> <li>๑) เพื่อส่งเสริมอนุรักษ์ พื้นที่ฟูและพัฒนาทรัพยากรป่าไม้อย่างยั่งยืนให้กับชุมชนในการลดปัญหาที่เกิดจากสภาวะโลกร้อน</li> <li>๒) เพื่อปลูกฝังจิตสำนึกทรัพยากรธรรมชาติและสิ่งแวดล้อมในท้องถิ่น</li> <li>๓) เพื่อสร้างเครือข่ายด้านการอนุรักษ์ทรัพยากรธรรมชาติและสิ่งแวดล้อม</li> <li>๔) เพื่อป้องกัน รับมือ และแก้ไขปัญหาผลกระทบและปรับตัวการเปลี่ยนแปลงสภาพภูมิอากาศภัยพิบัติธรรมชาติ</li> <li>๕) เพื่อลดปัญหาและเยียวยาให้กับราษฎรที่ได้รับผลกระทบจากสถานการณ์ระบาดของโรคติดต่อเชื้อไวรัสโคโรนา ๒๐๑๙</li> <li>๖) เพื่อให้ชุมชนรอบพื้นที่ป่าได้มีส่วนร่วมในการอนุรักษ์ พื้นที่ฟูทรัพยากรป่าไม้</li> <li>๗) เพื่อสร้างรายได้ให้กับชุมชนรอบพื้นที่ป่า</li> </ol>
๖. ตัวชี้วัดและค่าเป้าหมาย	<ol style="list-style-type: none"> <li>๑) ได้กล้าไม้ใหญ่สนับสนุนชุมชน ในท้องที่จังหวัดอุบลราชธานี จำนวน ๖๐๐,๐๐๐ กล้า</li> <li>๒) ได้กล้าไม้ใหญ่สนับสนุนชุมชน ในท้องที่จังหวัดศรีสะเกษ จำนวน ๕๐๐,๐๐๐ กล้า</li> <li>๓) ได้กล้าไม้ใหญ่สนับสนุนชุมชน ในท้องที่จังหวัดยโสธร จำนวน ๕๐๐,๐๐๐ กล้า</li> <li>๔) ได้กล้าไม้ใหญ่สนับสนุนชุมชน ในท้องที่จังหวัดอำนาจเจริญ จำนวน ๔๐๐,๐๐๐ กล้า</li> </ol>
๗. พื้นที่เป้าหมาย	กลุ่มจังหวัดภาคตะวันออกเฉียงเหนือตอนล่าง ๒

หัวข้อ	รายละเอียด
๘. กิจกรรมหลัก	๑) ดำเนินการเพาะชำกล้าไม้ในจังหวัดอุบลราชธานี พร้อมแจกจ่าย จำนวน ๖๐๐,๐๐๐ กล้า ๒) ดำเนินการเพาะชำกล้าไม้ในจังหวัดศรีสะเกษ พร้อมแจกจ่าย จำนวน ๕๐๐,๐๐๐ กล้า ๓) ดำเนินการเพาะชำกล้าไม้ในจังหวัดยโสธร พร้อมแจกจ่าย จำนวน ๕๐๐,๐๐๐ กล้า ๔) ดำเนินการเพาะชำกล้าไม้ในจังหวัดอำนาจเจริญ พร้อมแจกจ่าย จำนวน ๔๐๐,๐๐๐ กล้า
งบประมาณ	๑๖,๐๐,๐๐๐ บาท
ผู้รับผิดชอบ	สำนักจัดการทรัพยากรป่าไม้ที่ ๗ สาขาอุบลราชธานี
หน่วยงานที่เกี่ยวข้อง	๑) ส่วนส่งเสริมการปลูกป่า สำนักจัดการทรัพยากรป่าไม้ที่ ๗ สาขาอุบลราชธานี ๒) สถานีเพาะชำกล้าไม้จังหวัดอุบลราชธานี ๓) สถานีเพาะชำกล้าไม้บุนทริก จังหวัดอุบลราชธานี ๔) สถานีเพาะชำกล้าไม้จังหวัดอำนาจเจริญ ๕) สถานีเพาะชำกล้าไม้จังหวัดศรีสะเกษ ๖) โครงการพัฒนาป่าไม้ทุ่งกุลาร้องไห้ ๒ จังหวัดศรีสะเกษ
๑๐. ระยะเวลาในการดำเนินโครงการ	ปีงบประมาณ พ.ศ. ๒๕๖๗
๑๑. งบประมาณ	๑๖,๐๐,๐๐๐ บาท
๑๒. ผลผลิต (Output)	๑) ได้กล้าไม้ใหญ่ สนับสนุนชุมชน ทั้ง ๔ จังหวัด จำนวน ๒,๐๐๐,๐๐๐ ไร่
๑๓. ผลลัพธ์จากการดำเนินโครงการ (Outcome)	๑) ชุมชนและคนรุ่นใหม่ในท้องถิ่นมีส่วนร่วมและมีจิตสำนึกทรัพยากรธรรมชาติ และสิ่งแวดล้อมในท้องถิ่นอย่างยั่งยืน ๒) เพิ่มพื้นที่สีเขียวให้กลุ่มภาคตะวันออกเฉียงเหนือตอนล่าง ๒ และเพิ่มความอุดมสมบูรณ์ให้พื้นที่ป่า ๓) ได้เครือข่ายชุมชนในการอนุรักษ์และบริหารจัดการทรัพยากรป่าไม้ ๔) ประชาชนสร้างรายได้เพิ่มขึ้น ทำให้ประชาชนมีความเป็นอยู่ที่ดีขึ้น ๕) เพิ่มแหล่งมั่นคงทางอาหารให้กับราษฎรในชุมชน

การจัดทำแบบสรุปโครงการแบบย่อ (Project Brief) ของโครงการภายใต้งบประมาณของ  
กลุ่มจังหวัดภาคตะวันออกเฉียงเหนือตอนล่าง ๒

ประเด็นการพัฒนาของกลุ่มจังหวัด (ประเด็นยุทธศาสตร์) การสร้างการเติบโตบนคุณภาพชีวิตที่เป็นมิตรต่อสิ่งแวดล้อม

หัวข้อ	รายละเอียด
๑. ชื่อโครงการสำคัญ	โครงการส่งเสริมการใช้พลังงานทดแทนเพื่อความมั่นคง มั่งคั่ง และยั่งยืน
๒. ชื่อแผนงาน	การบริหารจัดการพลังงานเพื่อความยั่งยืน
๓. แนวทางการพัฒนา	ส่งเสริมการใช้พลังงานทดแทนในพื้นที่ เพื่อลดค่าใช้จ่ายและสร้างมูลค่าทางเศรษฐกิจในด้านต่างๆ
๔. หลักการและเหตุผล	<p>รัฐบาลได้กำหนดยุทธศาสตร์การพัฒนาประเทศเพื่อให้ประเทศไทย ได้รับการพัฒนาระดับไปสู่ประเทศที่มีความมั่นคง มั่งคั่ง และยั่งยืน โดยมุ่งเน้นการสร้างสมดุลระหว่างการพัฒนาความมั่นคง เศรษฐกิจ สังคม และสิ่งแวดล้อม โดยการมีส่วนร่วมของทุกภาคส่วน ภายใต้วิสัยทัศน์ “ประเทศไทยมีความมั่นคง มั่งคั่ง ยั่งยืน เป็นประเทศพัฒนาแล้ว ด้วยการพัฒนาตามหลักปรัชญาของเศรษฐกิจพอเพียง” โดยมียุทธศาสตร์ชาติ ๖ ยุทธศาสตร์ เป็นแนวทางในการขับเคลื่อนประเทศ สำหรับยุทธศาสตร์ที่ ๕ ยุทธศาสตร์ด้านการสร้างการเติบโตบนคุณภาพชีวิตที่เป็นมิตรกับสิ่งแวดล้อม ได้กำหนดให้การพัฒนาความมั่นคงของน้ำ พลังงาน และเกษตรที่เป็นมิตรต่อสิ่งแวดล้อม เป็นหนึ่งในประเด็นการพัฒนา โดยมุ่งเน้นพัฒนาระบบจัดการน้ำทั้งระบบ เพื่อให้เกิดความมั่นคง เพิ่มผลิตผลในเรื่องการจัดการและการใช้น้ำทุกภาคส่วน ดูแลภัยพิบัติจากน้ำทั้งระบบ พัฒนาความมั่นคงทางพลังงานอย่างเป็นมิตรต่อสิ่งแวดล้อม เน้นส่งเสริมการใช้พลังงานทดแทนและพลังงานทางเลือกที่คำนึงถึงการพัฒนาอย่างเหมาะสม ให้มีประสิทธิภาพ เพิ่มศักยภาพและการใช้พลังงานทดแทนและพลังงานทางเลือกในพื้นที่ให้เกิดประโยชน์สูงสุด พัฒนาความมั่นคงการเกษตรที่เป็นมิตรต่อสิ่งแวดล้อม ให้เป็นฐานการผลิตอาหารที่มั่นคงและปลอดภัย และเป็นฐานการผลิตที่มีผลิตภาพสูง</p> <p>เพื่อให้สอดคล้องกับยุทธศาสตร์ชาติด้านการสร้างการเติบโตบนคุณภาพชีวิตที่เป็นมิตรกับสิ่งแวดล้อม กระทรวงพลังงานได้กำหนดยุทธศาสตร์กระทรวงพลังงาน ในประเด็นยุทธศาสตร์ที่ ๓ การพัฒนาพลังงานที่ยั่งยืนและเป็นมิตรกับสิ่งแวดล้อม โดยเน้นการใช้พลังงานอย่างมีประสิทธิภาพ มีการใช้พลังงานทดแทนมากขึ้น และชุมชนมีการพึ่งพาตนเองในการพัฒนาพลังงานเพื่อสนองความต้องการตามศักยภาพของพื้นที่</p> <p>กลุ่มจังหวัดภาคตะวันออกเฉียงเหนือตอนล่าง ๒ ได้กำหนดประเด็นยุทธศาสตร์กลุ่มจังหวัดในประเด็นการพัฒนาที่ ๓ การสร้างการเติบโตบนคุณภาพชีวิตที่เป็นมิตรต่อสิ่งแวดล้อม เพื่อส่งเสริม สนับสนุน และพัฒนาระบบจัดการน้ำทั้งระบบ พัฒนาความมั่นคงการเกษตรที่เป็นมิตรต่อสิ่งแวดล้อม และพัฒนาความมั่นคงทางพลังงาน โดยเน้นส่งเสริมการใช้พลังงานทดแทนและพลังงานทางเลือกที่คำนึงถึงการพัฒนาอย่างเหมาะสม ให้มีประสิทธิภาพ อย่างเป็นมิตรต่อสิ่งแวดล้อม</p> <p>กลุ่มเกษตรกร/ กลุ่มOTOP/ วิสาหกิจชุมชน ในกลุ่มจังหวัดภาคตะวันออกเฉียงเหนือตอนล่าง ๒ ส่วนใหญ่เป็นผู้ประกอบการขนาดเล็ก ซึ่งมีผู้ประกอบการจำนวนมาก ที่ช่วยในการส่งเสริมเศรษฐกิจของกลุ่มจังหวัด แต่การผลิตผลิตภัณฑ์ ของกลุ่มเกษตรกร /กลุ่มOTOP/วิสาหกิจชุมชน ส่วนใหญ่ใช้พลังงานเป็นต้นทุนในการผลิตสูง ส่งผลทำให้ต้นทุนผลิตภัณฑ์มีราคาสูง เป็นเหตุให้บางรายไม่สามารถประกอบกิจการต่อไปได้อย่างต่อเนื่อง อีกทั้งราคาพลังงานที่มีความผันผวน ก็ เป็นปัจจัยที่อยู่เหนือการควบคุม ทำให้การวางแผนการผลิตและการควบคุมต้นทุนการผลิตคาดการณ์ได้ยาก การนำเทคโนโลยีพลังงานทดแทนเข้ามาช่วยในการส่งเสริมการผลิตทางภาคการเกษตร/OTOP/วิสาหกิจชุมชน เช่นระบบสูบน้ำด้วยพลังงานแสงอาทิตย์, กังหันลมสูบน้ำเพื่อการเกษตรขนาดเล็ก, การใช้เตาชีวมวล, การผลิตก๊าซชีวภาพจากมูลสัตว์เพื่อใช้ทดแทนก๊าซ LPG และระบบอบแห้งพลังงานแสงอาทิตย์ เป็นต้น จะสามารถช่วยลดต้นทุนด้านพลังงานของกลุ่มเกษตรกร/ OTOP/วิสาหกิจชุมชน และยังเป็น การเพิ่มมูลค่าของผลิตภัณฑ์ สินค้า และสร้างรายได้เพิ่มมากขึ้น สามารถพึ่งพาตนเองอย่างยั่งยืน เกิดการกระจายองค์ความรู้ในระดับชุมชน ตลอดจนสามารถเป็นต้นแบบให้แก่เกษตรกรในพื้นที่อื่นได้อีกทางหนึ่ง</p>
๕. วัตถุประสงค์ของโครงการ	<p>๕.๑ เพื่อลดต้นทุนค่าใช้จ่ายด้านพลังงาน ในการทำเกษตร</p> <p>๕.๒ เพื่อส่งเสริม สร้างแรงจูงใจในการทำเกษตรอินทรีย์ของกลุ่มจังหวัด ให้เพิ่มมากขึ้น</p> <p>๕.๓ เพื่อส่งเสริมการนำวัสดุเหลือใช้ทางการเกษตรมาใช้ให้เกิดประโยชน์ทางด้านพลังงาน เช่นการนำมูลสัตว์มาผลิตเป็นก๊าซชีวภาพ ใช้ทดแทนก๊าซ LPG</p>

หัวข้อ	รายละเอียด
	๕.๔ เพื่อส่งเสริมสร้างอาชีพ เพิ่มรายได้จากการผลิตผลิตภัณฑ์เทคโนโลยีพลังงานเสริมให้เป็นสินค้า OTOP
๖. ตัวชี้วัดและค่าเป้าหมาย	ร้อยละที่เพิ่มขึ้นของการใช้พลังงานทดแทน เป้าหมาย ร้อยละ ๑ ณ ปี ๒๕๗๐
๗. พื้นที่เป้าหมาย	กลุ่มจังหวัดภาคตะวันออกเฉียงเหนือตอนล่าง ๒
๘. ชื่อกิจกรรม	๘.๑ ส่งเสริมระบบสูบน้ำด้วยพลังงานแสงอาทิตย์เพื่อการเกษตร ๘.๒ ส่งเสริมระบบบอบแห้งพลังงานแสงอาทิตย์เพื่อการแปรรูปผลิตภัณฑ์ทางการเกษตร ๘.๓ ส่งเสริมการใช้พลังงานทดแทนเพื่อเพิ่มมูลค่าในการบริการด้านสุขภาพและแพทย์ทางเลือก
๘.๑ กิจกรรมหลักที่ ๑	๘.๑ ส่งเสริมระบบสูบน้ำด้วยพลังงานแสงอาทิตย์เพื่อการเกษตร - ติดตั้งระบบสูบน้ำด้วยพลังงานแสงอาทิตย์ พร้อมเจาะน้ำบาดาล ให้กับกลุ่มเกษตรกร จำนวน ๒๐๐ ระบบ (ปี พ.ศ. ๒๕๖๖ - ๒๕๗๐) - ปีงบประมาณ พ.ศ. ๒๕๖๖ จำนวน ๔๐ ระบบ - ปีงบประมาณ พ.ศ. ๒๕๖๗ จำนวน ๔๐ ระบบ - ปีงบประมาณ พ.ศ. ๒๕๖๘ จำนวน ๔๐ ระบบ - ปีงบประมาณ พ.ศ. ๒๕๖๙ จำนวน ๔๐ ระบบ - ปีงบประมาณ พ.ศ. ๒๕๗๐ จำนวน ๔๐ ระบบ
งบประมาณ	งบประมาณ : ๑๑๔,๓๑๓,๐๐๐.-บาท - งบประมาณปี ๒๕๖๖ จำนวน ๒๒,๘๖๒,๖๐๐.-บาท - งบประมาณปี ๒๕๖๗ จำนวน ๒๒,๘๖๒,๖๐๐.-บาท - งบประมาณปี ๒๕๖๘ จำนวน ๒๒,๘๖๒,๖๐๐.-บาท - งบประมาณปี ๒๕๖๙ จำนวน ๒๒,๘๖๒,๖๐๐.-บาท - งบประมาณปี ๒๕๗๐ จำนวน ๒๒,๘๖๒,๖๐๐.-บาท
ผู้รับผิดชอบ	๑. พลังงานจังหวัดอุบลราชธานี ๒. พลังงานจังหวัดศรีสะเกษ ๓. พลังงานจังหวัดอำนาจเจริญ ๔. พลังงานจังหวัดยโสธร
หน่วยงานที่เกี่ยวข้อง	สำนักงานเกษตรและสหกรณ์จังหวัดในกลุ่มจังหวัดทั้ง ๔ จังหวัด/ สำนักงานเกษตรจังหวัดในกลุ่มจังหวัดทั้ง ๔ จังหวัด/สำนักงานทรัพยากรธรรมชาติและสิ่งแวดล้อมจังหวัดในกลุ่มจังหวัดทั้ง ๔ จังหวัด/ อปท.ทั้ง ๔ จังหวัด
๘.๒ กิจกรรมหลักที่ ๒	๘.๒ ส่งเสริมระบบบอบแห้งพลังงานแสงอาทิตย์เพื่อการแปรรูปผลิตภัณฑ์ทางการเกษตร - ติดตั้งระบบบอบแห้งพลังงานแสงอาทิตย์ เพื่อช่วยในการแปรรูปผลิตภัณฑ์ทางการเกษตรให้มีมูลค่าเพิ่มมากขึ้น จำนวน ๑๘๐ ระบบ (ปี พ.ศ. ๒๕๖๖ - ๒๕๗๐) - ปีงบประมาณ พ.ศ. ๒๕๖๖ จำนวน ๓๖ ระบบ - ปีงบประมาณ พ.ศ. ๒๕๖๗ จำนวน ๓๖ ระบบ - ปีงบประมาณ พ.ศ. ๒๕๖๘ จำนวน ๓๖ ระบบ - ปีงบประมาณ พ.ศ. ๒๕๖๙ จำนวน ๓๖ ระบบ - ปีงบประมาณ พ.ศ. ๒๕๗๐ จำนวน ๓๖ ระบบ
งบประมาณ	งบประมาณ : ๑๑๕,๗๒๕,๐๐๐.-บาท - งบประมาณปี ๒๕๖๖ จำนวน ๒๓,๑๔๕,๐๐๐.-บาท - งบประมาณปี ๒๕๖๗ จำนวน ๒๓,๑๔๕,๐๐๐.-บาท - งบประมาณปี ๒๕๖๘ จำนวน ๒๓,๑๔๕,๐๐๐.-บาท - งบประมาณปี ๒๕๖๙ จำนวน ๒๓,๑๔๕,๐๐๐.-บาท - งบประมาณปี ๒๕๗๐ จำนวน ๒๓,๑๔๕,๐๐๐.-บาท

หัวข้อ	รายละเอียด
ผู้รับผิดชอบ	๑. พลังงานจังหวัดอุบลราชธานี ๒. พลังงานจังหวัดศรีสะเกษ ๓. พลังงานจังหวัดอำนาจเจริญ ๔. พลังงานจังหวัดยโสธร
หน่วยงานที่เกี่ยวข้อง	สำนักงานเกษตรและสหกรณ์จังหวัดในกลุ่มจังหวัดทั้ง ๔ จังหวัด/ สำนักงานเกษตรจังหวัดในกลุ่มจังหวัดทั้ง ๔ จังหวัด/ สำนักงานพัฒนาชุมชนจังหวัดในกลุ่มจังหวัดทั้ง ๔ จังหวัด/ อปท.ทั้ง ๔ จังหวัด
๘.๓ กิจกรรมหลักที่ ๓	๘.๓ ส่งเสริมการใช้พลังงานทดแทนเพื่อเพิ่มมูลค่าในการบริการด้านสุขภาพและแพทย์ทางเลือก ๘.๓.๑ ติดตั้งระบบน้ำร้อนพลังงานแสงอาทิตย์ โรงพยาบาล และสถานบริการด้านสุขภาพและแพทย์ทางเลือก จำนวน ๒๕๒ ระบบ (ปี พ.ศ. ๒๕๖๘ – ๒๕๖๙) - ปีงบประมาณ พ.ศ. ๒๕๖๘ จำนวน ๑๒๖ ระบบ - ปีงบประมาณ พ.ศ. ๒๕๖๙ จำนวน ๑๒๖ ระบบ ๘.๓.๒ ส่งเสริมเตาชีวมวลประหยัดพลังงานในการอบสมุนไพรเพื่อสุขภาพ จำนวน ๑๒๖ ระบบ (ปี พ.ศ. ๒๕๖๘ – ๒๕๖๙) - ปีงบประมาณ พ.ศ. ๒๕๖๘ จำนวน ๖๓ ระบบ - ปีงบประมาณ พ.ศ. ๒๕๖๙ จำนวน ๖๓ ระบบ
งบประมาณ	งบประมาณรวม : ๔๒,๗๕๘,๐๐๐.-บาท งานติดตั้งระบบน้ำร้อนพลังงานแสงอาทิตย์ รวม ๓๕,๙๓๒,๐๐๐.-บาท - งบประมาณปี ๒๕๖๘ จำนวน ๑๗,๙๖๖,๐๐๐.-บาท - งบประมาณปี ๒๕๖๙ จำนวน ๑๗,๙๖๖,๐๐๐.-บาท งานส่งเสริมเตาชีวมวลประหยัดพลังงาน รวม ๖,๘๒๖,๐๐๐.-บาท - งบประมาณปี ๒๕๖๘ จำนวน ๓,๔๑๓,๐๐๐.-บาท - งบประมาณปี ๒๕๖๙ จำนวน ๓,๔๑๓,๐๐๐.-บาท
ผู้รับผิดชอบ	๑. พลังงานจังหวัดอุบลราชธานี ๒. พลังงานจังหวัดศรีสะเกษ ๓. พลังงานจังหวัดอำนาจเจริญ ๔. พลังงานจังหวัดยโสธร
หน่วยงานที่เกี่ยวข้อง	สำนักงานเกษตรและสหกรณ์จังหวัดในกลุ่มจังหวัดทั้ง ๔ จังหวัด/ สำนักงานเกษตรจังหวัดในกลุ่มจังหวัดทั้ง ๔ จังหวัด/ สำนักงานสาธารณสุขจังหวัดในกลุ่มจังหวัดทั้ง ๔ จังหวัด/สำนักงานพัฒนาชุมชนจังหวัดในกลุ่มจังหวัดทั้ง ๔ จังหวัด /อปท.ทั้ง ๔ จังหวัด
๙. หน่วยงานดำเนินการ	๑. สำนักงานพลังงานจังหวัดอุบลราชธานี ๒. สำนักงานพลังงานจังหวัดศรีสะเกษ ๓. สำนักงานพลังงานจังหวัดอำนาจเจริญ ๔. สำนักงานพลังงานจังหวัดยโสธร
๑๐. ระยะเวลาในการดำเนินโครงการ	ปีงบประมาณ พ.ศ. ๒๕๖๖ - ๒๕๗๐
๑๑. งบประมาณ	งบประมาณ ๒๗๒,๗๙๖,๐๐๐.- บาท - งบพัฒนากลุ่มจังหวัด : ๒๗๒,๗๙๖,๐๐๐.- บาท - งบประมาณปี ๒๕๖๖ จำนวน ๔๖,๐๐๗,๖๐๐.-บาท - งบประมาณปี ๒๕๖๗ จำนวน ๔๖,๐๐๗,๖๐๐.-บาท - งบประมาณปี ๒๕๖๘ จำนวน ๖๗,๓๘๖,๖๐๐.-บาท - งบประมาณปี ๒๕๖๙ จำนวน ๖๗,๓๘๖,๖๐๐.-บาท - งบประมาณปี ๒๕๗๐ จำนวน ๔๖,๐๐๗,๖๐๐.-บาท
๑๒. ผลผลิต (Output)	๑. มีการนำเทคโนโลยีพลังงานมาใช้เพื่อลดต้นทุนการผลิต, เพิ่มมูลค่าทางการเกษตร และลดค่าใช้จ่ายในครัวเรือน ๒. มีการพัฒนาศักยภาพพลังงานทดแทนของกลุ่มจังหวัด

หัวข้อ	รายละเอียด
๑๓. ผลลัพธ์จากการดำเนินโครงการ (Outcome)	๑. กลุ่มเกษตรกร/กลุ่มOTOP/กลุ่มวิสาหกิจชุมชน และประชาชนในกลุ่มจังหวัดสามารถลดค่าใช้จ่ายด้านพลังงานในการผลิตผลิตภัณฑ์ลง
	๒. ประชาชนสามารถลดค่าใช้จ่ายด้านพลังงานในครัวเรือนลง
	๓. มีการผลิต และใช้พลังงานทดแทนเพิ่มมากขึ้นในกลุ่มจังหวัด

การจ้ทำแบบสรุปรโครงการแบบย่อ (Project Brief) ของโครงการภายใต้งบประมาณของ  
กลุ่มจังหวัดภาคตะวันออกเฉียงเหนือตอนล่าง ๒

ประเด็นการพัฒนาในกลุ่มจังหวัด (ประเด็นยุทธศาสตร์) ยุทธศาสตร์ที่ ๕ การสร้างการเติบโตบนคุณภาพชีวิตที่เป็นมิตร  
ต่อสิ่งแวดล้อม

หัวข้อ	รายละเอียด
๑. ชื่อโครงการสำคัญ	โครงการ Waste to Energy สู่การพัฒนาที่ยั่งยืน
๒. ชื่อแผนงาน	แผนงานที่ ๓ การบริหารจัดการขยะในพื้นที่
๓. แนวทางการพัฒนา	ส่งเสริมการบริหารจัดการขยะมูลฝอยของเสียในพื้นที่ และการนำไปใช้ให้เกิดประโยชน์
๔. หลักการและเหตุผล	<p>รัฐบาลได้กำหนดยุทธศาสตร์การพัฒนาประเทศเพื่อให้ประเทศไทย ได้รับการพัฒนาในระดับไปสู่ประเทศที่มีความมั่นคง มั่งคั่ง และยั่งยืน โดยมุ่งเน้นการสร้างสมดุลระหว่างการพัฒนาความมั่นคง เศรษฐกิจ สังคม และสิ่งแวดล้อม โดยการมีส่วนร่วมของทุกภาคส่วน ภายใต้วิสัยทัศน์ “ประเทศไทยมีความมั่นคง มั่งคั่ง ยั่งยืน เป็นประเทศพัฒนาแล้ว ด้วยการพัฒนาตามหลักปรัชญาของเศรษฐกิจพอเพียง” โดยมียุทธศาสตร์ชาติ ๖ ยุทธศาสตร์ เป็นแนวทางในการขับเคลื่อนประเทศ สำหรับยุทธศาสตร์ที่ ๕ ยุทธศาสตร์ด้านการสร้างการเติบโตบนคุณภาพชีวิตที่เป็นมิตรกับสิ่งแวดล้อม ได้กำหนดให้มีการส่งเสริมให้มีการลดขยะเป็นศูนย์ จัดการขยะแบบเบ็ดเสร็จยั่งยืน การลดการปล่อยมลพิษ และผลกระทบต่อสิ่งแวดล้อม รวมถึงการพัฒนาเพิ่มศักยภาพและความมั่นคงทางพลังงานอย่างเป็นมิตรต่อสิ่งแวดล้อม โดยเน้นส่งเสริมการใช้พลังงานทดแทนและพลังงานทางเลือกในพื้นที่ให้เกิดประโยชน์สูงสุด และคำนึงถึงการพัฒนาพลังงานอย่างเหมาะสม มีประสิทธิภาพ และเป็นมิตรต่อสิ่งแวดล้อม</p> <p>เพื่อให้สอดคล้องกับยุทธศาสตร์ชาติด้านการสร้างการเติบโตบนคุณภาพชีวิตที่เป็นมิตรกับสิ่งแวดล้อม กระทรวงพลังงานได้กำหนดยุทธศาสตร์กระทรวงพลังงาน ในประเด็นยุทธศาสตร์ที่ ๓ การพัฒนาพลังงานที่ยั่งยืนและเป็นมิตรกับสิ่งแวดล้อม โดยเน้นการใช้พลังงานอย่างมีประสิทธิภาพ มีการใช้พลังงานทดแทนมากขึ้น และชุมชนมีการพึ่งพาตนเองในการพัฒนาพลังงานเพื่อสนองความต้องการตามศักยภาพของพื้นที่</p> <p>กลุ่มจังหวัดภาคตะวันออกเฉียงเหนือตอนล่าง ๒ ได้กำหนดประเด็นยุทธศาสตร์กลุ่มจังหวัดในประเด็นการพัฒนาที่ ๕ การสร้างการเติบโตบนคุณภาพชีวิตที่เป็นมิตรต่อสิ่งแวดล้อม เพื่อส่งเสริม สนับสนุน และพัฒนาระบบจัดการน้ำทั้งระบบ พัฒนาความมั่นคงการเกษตรที่เป็นมิตรต่อสิ่งแวดล้อม และพัฒนาความมั่นคงทางพลังงาน โดยเน้นส่งเสริมการใช้พลังงานทดแทนและพลังงานทางเลือกที่คำนึงถึงการพัฒนาอย่างเหมาะสม ให้มีประสิทธิภาพ อย่างเป็นมิตรต่อสิ่งแวดล้อม</p> <p>ในปัจจุบันขยะมีปริมาณที่เพิ่มขึ้นมหาศาลและมีแนวโน้มเพิ่มขึ้นอย่างต่อเนื่อง ซึ่งเป็นผลขยะมูลฝอย ในกลุ่มจังหวัดภาคตะวันออกเฉียงเหนือตอนล่าง ๒ มีปริมาณ ขยะมูลฝอยในเขตเทศบาลรวมประมาณ ๑,๒๔๙ ตันต่อวัน (สำนักงานสถิติแห่งชาติ สถิติทรัพยากรธรรมชาติและสิ่งแวดล้อม ปริมาณขยะมูลฝอย จำแนกตามจังหวัด ๒๕๖๐) ซึ่งจัดเป็นกลุ่มพื้นที่ขนาดใหญ่ (L) มีปริมาณขยะมูลฝอยรวมกันแล้วมากกว่า ๕๐๐ ตัน/วัน ตามประกาศกระทรวงมหาดไทย เรื่อง การจัดการมูลฝอย พ.ศ. ๒๕๖๐ ลงวันที่ ๑๘ ตุลาคม พ.ศ. ๒๕๖๐ ซึ่งทำให้มีศักยภาพสูง ในการรวมศูนย์เพื่อจัดการขยะมูลฝอย อย่างครบวงจรและเป็นประโยชน์ต่อท้องถิ่น ตามแผนแม่บทการบริหารจัดการขยะมูลฝอยของประเทศ (พ.ศ. ๒๕๕๙ - ๒๕๖๔) ตามที่กระทรวงทรัพยากรธรรมชาติและสิ่งแวดล้อมเสนอ โดยตามสภาพปัจจุบัน กลุ่มจังหวัดภาคตะวันออกเฉียงเหนือตอนล่าง ๒ ยังมีดำเนินการจัดการขยะมูลฝอยยังไม่เต็มศักยภาพ เพราะเป็นการดำเนินการแบบกระจายตามแต่ละจังหวัดของตน ทำให้สูญเสียโอกาสในการพัฒนาการใช้ประโยชน์จากขยะมูลฝอย เพื่อนำไปผลิตพลังงาน ตอบสนองสภาวการณ์วิกฤตด้านพลังงาน และเพิ่มแหล่งงานใช้พลังงานทดแทน ตามนโยบายประเทศ ช่วยลดสภาวะโลกร้อน ดังนั้นจึงมีความจำเป็นที่จะต้องมีการดำเนินโครงการ Waste to Energy สู่การพัฒนาที่ยั่งยืน โดยการสร้างความรู้ ความเข้าใจ ให้กับประชาชนทุกภาค ส่วน ในปัญหาของขยะ ซึ่งขยะเป็นสิ่งที่ทุกคนเป็นคนที่ทำให้เกิด จึงต้องร่วมแรง ร่วมใจบริหารจัดการ และศึกษาความเหมาะสมในการผลิตพลังงานจากขยะมูลฝอยในกลุ่มจังหวัด เพื่อเป็นข้อมูลในการตัดสินใจ การลงทุนก่อสร้าง ศูนย์หรือโรงงาน ต้นแบบจัดการขยะมูลฝอยแบบครบวงจร และเพิ่มแหล่งการใช้พลังงานทดแทนสำหรับกลุ่มจังหวัด เสริมสร้างความเข้มแข็งให้กับประเทศต่อไป</p>



หัวข้อ	รายละเอียด
๕. วัตถุประสงค์ของโครงการ	<p>๕.๑ เพื่อสร้างความรู้ ความเข้าใจ ในเรื่องขยะที่ทุกคนเป็นคนทำให้เกิด ต้องร่วมแรง ร่วมใจบริหารจัดการ</p> <p>๕.๒ เพื่อให้เกิดรูปแบบการบูรณาการความร่วมมือแก้ไขปัญหาขยะของพื้นที่ และขับเคลื่อนแผนการจัดการคุณภาพสิ่งแวดล้อมของชาติและแผนปฏิบัติการเพื่อการจัดการคุณภาพสิ่งแวดล้อมของจังหวัดให้สัมฤทธิ์ผล</p> <p>๕.๓ เพื่อส่งเสริมการบริหารจัดการขยะมูลฝอยของเสียในพื้นที่และการนำไปใช้ให้เกิดประโยชน์ อย่างมีประสิทธิภาพ โดยนำขยะชุมชน</p> <p>มาแปรรูปเป็นเชื้อเพลิงขยะ เช่น Piolysis, Refuse Derived Fuel (RDF), Landfill gas เป็นต้น</p> <p>๕.๔ เพื่อเป็นต้นแบบในการบริหารจัดการขยะชุมชนแบบครบวงจรที่เป็นมิตรกับสิ่งแวดล้อม ทั้งการคัดแยก การนำกลับมาใช้ประโยชน์ใหม่ อย่างมีประสิทธิภาพตามยุทธศาสตร์ประเทศ</p> <p>๕.๕ เพื่อพัฒนาและส่งเสริมการผลิตพลังงานจากขยะและพลังงานทางเลือก</p>
๖. ตัวชี้วัดและค่าเป้าหมาย	ร้อยละของปริมาณขยะที่นำกลับมาใช้ประโยชน์ เป้าหมาย ร้อยละ ๑๐ ณ ปี ๒๕๗๐ ( (ทั้งนี้ ต้องได้รับการสนับสนุนงบประมาณ และมีการลงทุนโครงการฯ)
๗. พื้นที่เป้าหมาย	ดำเนินการในพื้นที่กลุ่มจังหวัดภาคตะวันออกเฉียงเหนือตอนล่าง ๒
๘. กิจกรรมหลัก	ส่งเสริมการรับรู้ในการพัฒนา Waste to Energy ที่เป็นมิตรต่อสิ่งแวดล้อม
๘.๑ กิจกรรมหลักที่ ๑	<p>ส่งเสริมการรับรู้ในการพัฒนา Waste to Energy ที่เป็นมิตรต่อสิ่งแวดล้อม</p> <ul style="list-style-type: none"> <li>- ดำเนินการสร้างความรู้ ความเข้าใจ จิตสำนึก และการยอมรับในเรื่องการบริหารจัดการขยะที่ทุกคนเป็นคนทำให้เกิด ต้องร่วมแรง ร่วมใจบริหารจัดการ</li> <li>- สร้างความรู้ ความเข้าใจ ในเทคโนโลยีการจัดการขยะ และการผลิตพลังงานจากขยะ</li> <li>- โดยดำเนินการทั้ง ๔ จังหวัด ตั้งแต่ ปี พ.ศ. ๒๕๖๖ - ๒๕๗๐</li> </ul>
งบประมาณ	<p>งบประมาณ : ๒๐,๐๐๐,๐๐๐.-บาท</p> <p>- งบประมาณปี ๒๕๖๖ - ๗๐ = ๔,๐๐๐,๐๐๐.-บาท/ปี</p>
ผู้รับผิดชอบ	<p>๑. พลังงานจังหวัดอุบลราชธานี</p> <p>๒. พลังงานจังหวัดศรีสะเกษ</p> <p>๓. พลังงานจังหวัดอำนาจเจริญ</p> <p>๔. พลังงานจังหวัดยโสธร</p>
หน่วยงานที่เกี่ยวข้อง	สำนักงานทรัพยากรธรรมชาติและสิ่งแวดล้อมจังหวัดในกลุ่มจังหวัดทั้ง ๔ จังหวัด, สำนักงานส่งเสริมการปกครองท้องถิ่นจังหวัดในกลุ่มจังหวัดทั้ง ๔ จังหวัด, สถานศึกษา และหน่วยงานด้านการศึกษา ทั้ง ๔ จังหวัด, อปท. ทุกแห่ง ใน ๔ จังหวัด
๙. หน่วยงานดำเนินการ	สำนักงานพลังงานจังหวัดในกลุ่มจังหวัด
๑๐. ระยะเวลาในการดำเนินโครงการ	ปีงบประมาณ พ.ศ. ๒๕๖๖ - ๒๕๗๐
๑๑. งบประมาณ	<p>- งบพัฒนากลุ่มจังหวัด : ๒๐,๐๐๐,๐๐๐.- บาท</p> <p>- งบประมาณปี ๒๕๖๖ - ๗๐ = ๔,๐๐๐,๐๐๐.-บาท/ปี</p>
๑๒. ผลผลิต (Output)	มีการสร้างความรู้ ความเข้าใจ จิตสำนึก และการยอมรับในเรื่องการบริหารจัดการขยะ และการพัฒนา Waste to Energy ที่เป็นมิตรต่อสิ่งแวดล้อม
๑๓. ผลลัพธ์จากการดำเนินโครงการ (Outcome)	เกิดการมีส่วนร่วม และการยอมรับในการบริหารจัดการขยะของชุมชน และโครงการพัฒนา Waste to Energy ที่เป็นมิตรต่อสิ่งแวดล้อม

การจัดทำแบบสรุปโครงการแบบย่อ (Project Brief) ของโครงการภายใต้งบประมาณของ  
กลุ่มจังหวัดภาคตะวันออกเฉียงเหนือตอนล่าง ๒

ประเด็นการพัฒนาในกลุ่มจังหวัด (ประเด็นยุทธศาสตร์) ยุทธศาสตร์ที่ ๕ การสร้างการเติบโตบนคุณภาพชีวิตที่เป็นมิตร  
ต่อสิ่งแวดล้อม

หัวข้อ	รายละเอียด
๑. ชื่อโครงการสำคัญ	โครงการส่งเสริมและพัฒนาประสิทธิภาพการบริหารจัดการสถานที่กำจัดขยะมูลฝอยชุมชนให้ถูกต้องตามหลักวิชาการ (จังหวัดยโสธร อำนาจเจริญ อุบลราชธานี และศรีสะเกษ)
๒. ชื่อแผนงาน	แผนงานที่ ๓ การบริหารจัดการขยะในพื้นที่
๓. แนวทางการพัฒนา	ส่งเสริมการบริหารจัดการขยะมูลฝอยของเสียในพื้นที่ และการนำไปใช้ให้เกิดประโยชน์
๔. หลักการและเหตุผล	<p>ด้วยยุทธศาสตร์ชาติ พ.ศ. ๒๕๖๑-๒๕๘๐ ตามประกาศในราชกิจจานุเบกษา เมื่อวันที่ ๑๑ ตุลาคม ๒๕๖๑ ประเด็นยุทธศาสตร์ชาติด้านการสร้างการเติบโตบนคุณภาพชีวิตที่เป็นมิตรต่อสิ่งแวดล้อม ข้อ ๔.๑ สร้างการเติบโตอย่างยั่งยืนบนสังคมเศรษฐกิจสีเขียว มุ่งเน้นการพัฒนาสังคมเศรษฐกิจ ให้เติบโตและมีความเป็นธรรมบนความสมดุลของฐานทรัพยากรธรรมชาติและคุณภาพสิ่งแวดล้อมที่ดี ด้วยเศรษฐกิจฐานชีวภาพนำไปสู่การยกระดับคุณภาพชีวิต เพิ่มความเป็นธรรมทางสังคม สามารถลดความเสี่ยงของผลกระทบด้านสิ่งแวดล้อมและลดปัญหาความขาดแคลนของทรัพยากร ข้อ ๔.๑.๓ ได้ส่งเสริมกลไกการมีส่วนร่วมในการบริหารจัดการการอนุรักษ์และพัฒนาแม่น้ำ คูคลอง และแหล่งน้ำธรรมชาติ มีระบบรวบรวมและบำบัดน้ำเสียระบบเก็บขนและกำจัดขยะมูลฝอยและสิ่งปฏิกูลของชุมชนให้ถูกต้องตามหลักสุขาภิบาลและมีประสิทธิภาพ พร้อมทั้งส่งเสริมให้มีการลดขยะเป็นศูนย์ จัดการขยะแบบเบ็ดเสร็จยั่งยืน การลดการปล่อยมลพิษและผลกระทบสิ่งแวดล้อม มีการพัฒนาและใช้นวัตกรรมและเทคโนโลยี เพื่อลดมลพิษและผลกระทบต่อสิ่งแวดล้อม พร้อมทั้งกำหนดเป้าหมายการจัดการขยะตั้งแต่ต้นทางถึงปลายทาง ด้วยเป้าหมาย ๓R (Reduce, Reuse, Recycle) พร้อมทั้งมีกลไกกำกับดูแลการจัดการขยะและมลพิษอย่างเป็นระบบทั้งประเทศ ปัจจุบันขณะนี้ประเทศไทยอยู่ในช่วงของการประกาศให้ “ขยะเป็นวาระแห่งชาติ” เพื่อมุ่งสู่เป้าหมายของคำว่า “ประเทศไทย ไร้ขยะ” ภายใต้แนวทาง “สามอาร์ - ประชาธิปไตย” ปัจจัยสำคัญที่สุดแห่งความสำเร็จที่จะเกิดขึ้น คือความร่วมมือของทุกภาคส่วนในการสร้างเครือข่ายความร่วมมือที่จะร่วมกันพัฒนาและสนับสนุนกิจกรรมที่เกี่ยวข้องกับการจัดการขยะมูลฝอย เพื่อยกระดับขีดความสามารถในการจัดการขยะมูลฝอย รวมทั้งส่งเสริมองค์ความรู้ และการปลูกสร้างจิตสำนึกในการแก้ไขปัญหาและการจัดการด้านจัดการขยะมูลฝอยในสังคมทุกภาคส่วนและทุกระดับต่อไป ดังนั้น เพื่อเป็นการส่งเสริมและเพิ่มประสิทธิภาพการบริหารจัดการสถานที่กำจัดขยะมูลฝอยที่ไม่ถูกต้องตามหลักวิชาการ ให้พัฒนา/ปิด/ปรับปรุงวิธีการกำจัดให้ถูกต้องเป็นไปตามหลักวิชาการเพิ่มมากขึ้น ซึ่งจะส่งผลต่อปริมาณขยะมูลฝอยที่กำจัดถูกต้องเพิ่มมากขึ้น รวมทั้งเป็นการป้องกันแก้ไขและลดผลกระทบต่อสิ่งแวดล้อมและสุขภาพของประชาชนในพื้นที่ใกล้เคียง ตลอดจนมีระบบการติดตามตรวจสอบให้มีการบริหารจัดการสถานที่กำจัดขยะมูลฝอยที่ถูกต้อง สำนักงานสิ่งแวดล้อมภาคที่ ๑๒ สำนักปลัดกระทรวงทรัพยากรธรรมชาติและสิ่งแวดล้อม กระทรวงทรัพยากรธรรมชาติและสิ่งแวดล้อม ซึ่งเป็นหน่วยงานวิชาการที่ทำหน้าที่ในการสนับสนุนให้องค์กรปกครองส่วนท้องถิ่นในระดับภูมิภาคและเป็นหน่วยงานสนับสนุนภารกิจ</p> <p>ตามแผนแม่บทการจัดการขยะมูลฝอยและของเสียอันตรายของประเทศ จึงจัดทำ “โครงการส่งเสริมและพัฒนาประสิทธิภาพการบริหารจัดการสถานที่กำจัดขยะมูลฝอยให้ถูกต้องเป็นไปตามหลักวิชาการ” อันจะนำไปสู่การดำเนินการได้ตามเป้าหมายของ Roadmap การจัดการขยะมูลฝอยและของเสียอันตราย การจัดการขยะมูลฝอยตกค้างทั้งหมดต้องกำจัดให้ถูกต้องตามหลักวิชาการ ขยะมูลฝอยติดเชื้อทั้งหมดและขยะมูลฝอยอันตรายจากอุตสาหกรรมทั้งหมดจัดการถูกต้อง ขยะมูลฝอยอันตรายจากชุมชนมีการจัดการถูกต้องตามหลักวิชาการ</p>
๕. วัตถุประสงค์ของโครงการ	<ol style="list-style-type: none"><li>๑. เพื่อส่งเสริมการพัฒนาปรับปรุงสถานที่กำจัดขยะมูลฝอย และการบริหารจัดการขยะมูลฝอยชุมชนและของเสียอันตรายขององค์กรปกครองส่วนท้องถิ่น ให้ถูกต้องเป็นไปตามหลักวิชาการ</li><li>๒. เพื่อติดตามประเมินผลกระทบต่อสิ่งแวดล้อมจากสถานที่กำจัดขยะมูลฝอยและจัดทำรายงานสถานการณ์คุณภาพสิ่งแวดล้อม รวมทั้งแนวทางการป้องกันและแก้ไขมลพิษ</li><li>๓. เพื่อสร้างวินัยและบูรณาการความร่วมมือในการจัดการขยะมูลฝอยชุมชนและส่งเสริมการบริโภคที่เป็นมิตรกับสิ่งแวดล้อม ระหว่างชุมชน องค์กรปกครองส่วนท้องถิ่น และหน่วยงานที่เกี่ยวข้องตามแนวทางพระราชบัญญัติ</li></ol>

หัวข้อ	รายละเอียด
๖. ตัวชี้วัดและค่าเป้าหมาย	๑. ชยะมูลฝอยชุมชนที่ได้รับการจัดการที่ถูกต้องตามหลักวิชาการมากกว่าร้อยละ ๗๕ ๒. ปริมาณขยะมูลฝอยที่นำกลับมาใช้ประโยชน์ ร้อยละ ๓๐
๗. พื้นที่เป้าหมาย	สถานที่กำจัดขยะมูลฝอยของหน่วยงานภาครัฐ องค์กรปกครองส่วนท้องถิ่น และประชาชน ในพื้นที่จังหวัดยโสธร อำนาจเจริญ อุบลราชธานี และศรีสะเกษ
๘. กิจกรรมหลัก	
๘.๑ กิจกรรมหลักที่ ๑	ส่งเสริมพัฒนายกระดับและเพิ่มประสิทธิภาพการบริหารจัดการขยะมูลฝอยชุมชนและของเสียอันตรายขององค์กรปกครองส่วนท้องถิ่น ให้ถูกต้องเป็นไปตามหลักวิชาการ
งบประมาณ	๑,๐๐๐,๐๐๐ บาท
ผู้รับผิดชอบ	สำนักงานสิ่งแวดล้อมภาค ๑๒ อุบลราชธานี
หน่วยงานที่เกี่ยวข้อง	องค์กรปกครองส่วนท้องถิ่นในกลุ่มจังหวัด
๘.๒ กิจกรรมหลักที่ ๒	เฝ้าระวัง ติดตามประเมินผลกระทบสิ่งแวดล้อมจากสถานที่กำจัดขยะมูลฝอยและจัดทำรายงานสถานการณ์คุณภาพสิ่งแวดล้อม รวมทั้งแนวทางการป้องกันและแก้ไขมลพิษ
งบประมาณ	๙๕๐,๐๐๐ บาท
ผู้รับผิดชอบ	สำนักงานสิ่งแวดล้อมภาค ๑๒ อุบลราชธานี
หน่วยงานที่เกี่ยวข้อง	สำนักงานทรัพยากรธรรมชาติและสิ่งแวดล้อมจังหวัดในกลุ่มจังหวัด/องค์กรปกครองส่วนท้องถิ่นในกลุ่มจังหวัด
๙. หน่วยงานดำเนินการ	สำนักงานสิ่งแวดล้อมภาค ๑๒ อุบลราชธานี
๑๐. ระยะเวลาในการดำเนินโครงการ	ปีงบประมาณ พ.ศ. ๒๕๖๖
๑๑. งบประมาณ	งบกลุ่มจังหวัด : ๑,๙๕๐,๐๐๐ บาท
๑๒. ผลผลิต (Output)	๑. มีฐานข้อมูลสถานที่กำจัดขยะมูลฝอยขององค์กรปกครองส่วนท้องถิ่นทั่วประเทศ ๒. ส่งเสริมและพัฒนามาตรการปรับปรุงแก้ไขปัญหาคูณภาพสิ่งแวดล้อมให้กับหน่วยงานที่เกี่ยวข้อง และองค์กรปกครองส่วนท้องถิ่น ที่มีการบริหารจัดการสถานที่กำจัดขยะมูลฝอยที่ไม่ถูกต้องตามหลักวิชาการ ร้อยละ ๘๐ ของสถานที่กำจัดขยะมูลฝอยทั้งหมด ๓. มีแนวทางการปรับปรุงแก้ไขปัญหาคูณภาพสิ่งแวดล้อมจากสถานที่กำจัดขยะมูลฝอย ร้อยละ ๒๕ ของสถานที่กำจัดขยะมูลฝอยทั้งหมด ๔. ปริมาณขยะมูลฝอยและของเสียอันตรายชุมชนได้รับการจัดการเป็นไปตามเป้าหมายของ Roadmap การจัดการขยะมูลฝอยและของเสียอันตราย และแผนแม่บทการจัดการขยะมูลฝอยและของเสียอันตรายของประเทศ
๑๓. ผลลัพธ์จากการดำเนินโครงการ (Outcome)	๑. ปริมาณขยะมูลฝอยและของเสียอันตรายชุมชนได้รับการจัดการเป็นไปตามเป้าหมายของแผนแม่บทการจัดการขยะมูลฝอยและของเสียอันตรายของประเทศ ๒. จังหวัด หน่วยงานที่เกี่ยวข้อง และองค์กรปกครองส่วนท้องถิ่น สามารถวิเคราะห์สถานการณ์และผลกระทบสิ่งแวดล้อมจากสถานที่กำจัดขยะมูลฝอย นำไปสู่การบริหารจัดการได้อย่างมีประสิทธิภาพ ลดการปล่อยมลพิษและผลกระทบสิ่งแวดล้อม

การจ้ดทำแบบสรุปรโครงการแบบย่อ (Project Brief) ของโครงการภายใต้งบประมาณของ  
กลุ่มจังหวัดภาคตะวันออกเฉียงเหนือตอนล่าง ๒

ประเด็นการพัฒนาในกลุ่มจังหวัด : การสร้างการเติบโตบนคุณภาพชีวิตที่เป็นมิตรต่อสิ่งแวดล้อม

หัวข้อ	รายละเอียด
๑. ชื่อโครงการสำคัญ	โครงการเสริมสร้างความมั่นคงของทรัพยากรสัตว์น้ำในแหล่งน้ำสาธารณะแบบชุมชนมีส่วนร่วม
๒. ชื่อแผนงาน	แผนงานที่ ๔ การผลิตทางการเกษตรที่เป็นมิตรต่อสิ่งแวดล้อม ตามแนวทางเกษตรกรรมยั่งยืน
๓. แนวทางการพัฒนา	ส่งเสริมการผลิตทางการเกษตรที่เป็นมิตรกับสิ่งแวดล้อมในลักษณะเกษตรกรรมยั่งยืน
๔. หลักการและเหตุผล	<p>คณะรัฐมนตรีมีมติ เมื่อวันที่ ๔ ธันวาคม ๒๕๖๐ ให้มียุทธศาสตร์ชาติระยะ ๒๐ ปี (พ.ศ. ๒๕๖๑ - ๒๕๘๐) และได้กำหนดยุทธศาสตร์ การพัฒนาประเทศด้านการสร้างการเติบโตบนคุณภาพชีวิตที่เป็นมิตรกับสิ่งแวดล้อม โดยมีเป้าหมาย ด้านการอนุรักษ์ทรัพยากรธรรมชาติและสิ่งแวดล้อม และวัฒนธรรม ให้คนรุ่นต่อไปได้ใช้อย่างยั่งยืนมีสมดุล ด้านการฟื้นฟูและสร้างใหม่ฐานทรัพยากรธรรมชาติและสิ่งแวดล้อมเพื่อลดผลกระทบทางลบจากการพัฒนาสังคมเศรษฐกิจของประเทศ ใช้ประโยชน์และการสร้างการเติบโตบนฐานทรัพยากรธรรมชาติและสิ่งแวดล้อมให้สมดุลภายในขีดความสามารถของระบบนิเวศ รวมทั้งยกระดับกระบวนการตัดสินใจเพื่อกำหนดอนาคตประเทศ ด้านทรัพยากรธรรมชาติและสิ่งแวดล้อมและวัฒนธรรมบนหลักของการมีส่วนร่วมและธรรมาภิบาล ซึ่งสอดคล้องกับประเด็น การพัฒนาของกลุ่มจังหวัดภาคตะวันออกเฉียงเหนือตอนล่าง ๒ ในประเด็น การพัฒนาที่ ๓ การสร้างการเติบโตบนคุณภาพชีวิต ที่เป็นมิตรกับสิ่งแวดล้อม ประกอบกับกรอบแผนพัฒนาเศรษฐกิจและสังคมแห่งชาติ ฉบับที่ ๑๓ (พ.ศ. ๒๕๖๖ - ๒๕๗๐) ยังคงน้อมนำปรัชญาของเศรษฐกิจพอเพียงมาเป็นหลักปรัชญานำทางในการขับเคลื่อนและวางแผนการพัฒนาประเทศ</p> <p>สรุปสาระสำคัญ</p> <p>สภาพปัญหา/ความต้องการ : กลุ่มจังหวัดภาคตะวันออกเฉียงเหนือตอนล่าง ๒ เป็นกลุ่มจังหวัดที่มีแหล่งน้ำเปิดตามธรรมชาติ เชื่อมโยงถึงกันได้ทุกจังหวัด และจากเอกสารการระดมความเห็นในกรอบแผนพัฒนาเศรษฐกิจและสังคมแห่งชาติฉบับที่ ๑๓ เกี่ยวกับโอกาสและความเสี่ยงด้านการสร้างการเติบโตบนคุณภาพชีวิตที่เป็นมิตรกับสิ่งแวดล้อม พบว่า ประเทศไทยมีความเสี่ยงที่ทรัพยากรธรรมชาติและระบบนิเวศจะเสื่อมโทรมมากขึ้น ประกอบกับปัญหาการแพร่ระบาดของเชื้อไวรัสโคโรนา ๒๐๑๙ ส่งผลกระทบต่ออย่างรุนแรงต่อการดำเนินชีวิต การประกอบอาชีพของประชาชนโดยทั่วไป ทรัพยากรสัตว์น้ำในแหล่งน้ำสาธารณะ ซึ่งเป็นทรัพยากรที่ ประชาชนทุกคนมีสิทธิ์เข้าถึง และใช้ประโยชน์ได้ ตามศักยภาพของแต่ละคน หากมีการสนับสนุนให้ชุมชนที่มีส่วนได้ส่วนเสีย เข้ามามีส่วนร่วม ในการเพิ่มปริมาณ และมีส่วนร่วมในการอนุรักษ์ ฟื้นฟู จะเป็นแนวทางในการพัฒนาการเกษตร ที่สอดคล้องกับสภาพปัญหาและความต้องการ เพื่อลดผลกระทบในการประกอบอาชีพและความเป็นอยู่ของประชาชนจากการแพร่ระบาดของโรคติดเชื้อไวรัสโคโรนา ๒๐๑๙ ของประชาชนในภาพรวม รวมทั้งลดความเสี่ยงต่อสภาวะการเสื่อมโทรมของทรัพยากรสัตว์น้ำในอนาคต</p>
๕. วัตถุประสงค์ของโครงการ	<p>๑. ส่งเสริมการมีส่วนร่วมของชุมชน ในกระบวนการสร้างคอกและอนุบาลลูกปลาจนได้ขนาด ๕-๗ ซม.ก่อนปล่อยลงสู่แหล่งน้ำสาธารณะของชุมชน</p> <p>๒. เสริมสร้างองค์ความรู้ด้านการอนุบาล การอนุรักษ์และฟื้นฟูทรัพยากรสัตว์น้ำแก่ราษฎรกลุ่มเป้าหมายในชุมชน</p> <p>๓. เสริมสร้างให้มีแหล่งอนุรักษ์และฟื้นฟูทรัพยากรสัตว์น้ำในแหล่งน้ำชุมชน รวมทั้งส่งเสริมให้ชุมชนสร้างเครือข่ายด้านการอนุรักษ์และฟื้นฟูทรัพยากรสัตว์น้ำ</p>

หัวข้อ	รายละเอียด
๖. ตัวชี้วัดและค่าเป้าหมาย	๑. ชุมชนมีส่วนร่วมในการอนุบาลลูกปลา ให้ได้ขนาด ๕-๗ เซนติเมตร เพื่อปล่อยลงในแหล่งน้ำสาธารณะของชุมชน ๒๐ ครั้งต่อปี (ทั้งแหล่งน้ำปิดและแหล่งน้ำเปิดตามที่ชุมชนคัดเลือก) ๒. ราษฎรกลุ่มเป้าหมายในชุมชน มีองค์ความรู้ในการอนุบาลและการอนุรักษ์ทรัพยากรสัตว์น้ำ ๖๐๐ คน/ปี
๗. พื้นที่เป้าหมาย	แหล่งน้ำสาธารณะตามที่ชุมชนคัดเลือก (ทั้งแหล่งน้ำปิดและแหล่งน้ำเปิด) ในพื้นที่กลุ่มจังหวัดภาคตะวันออกเฉียงเหนือตอนล่าง ๒ (อุบล, ศรีสะเกษ, ยโสธร, อำนาจเจริญ)
๘. กิจกรรมหลัก	เสริมสร้างความมั่นคงของทรัพยากรสัตว์น้ำในแหล่งน้ำสาธารณะแบบชุมชนมีส่วนร่วม
๘.๑ กิจกรรมหลักที่ ๑	คัดเลือกแหล่งน้ำและชุมชนเป้าหมาย ๑. คัดเลือกแหล่งน้ำเป้าหมายจังหวัดละ ๕ แห่ง/ปี ๒. คัดเลือกชุมชนที่อาศัยอยู่บริเวณแหล่งน้ำเป้าหมาย ๑ ชุมชน/แหล่งน้ำ ๓. คัดเลือกราษฎรตัวแทนชุมชนมาเป็นคณะกรรมการบริหารจัดการแหล่งน้ำและเข้ารับการอบรมการสร้างคอกและการอนุบาลลูกพันธุ์ปลา การอนุรักษ์พันธุ์ปู รวมทั้งการบริหารจัดการที่เกี่ยวข้อง ๔. ประเมินผลผลิตสัตว์น้ำในแหล่งน้ำตามแบบประเมินผลผลิตก่อนดำเนินโครงการ ๑ ครั้ง
งบประมาณ	๔๙๐,๐๐๐ บาท/ปี
ผู้รับผิดชอบ	สำนักงานประมงจังหวัดภายในกลุ่มจังหวัดภาคตะวันออกเฉียงเหนือตอนล่าง ๒
๘.๒ กิจกรรมหลักที่ ๒	อบรมราษฎรกลุ่มเป้าหมาย จัดอบรมราษฎรตัวแทนชุมชน(คณะกรรมการ) ๑ ครั้ง/แห่ง รวม ๑๕๐ คน/๕ แห่ง/ปี/จังหวัด
งบประมาณ	๒๖๓,๐๐๐ บาท/ปี
ผู้รับผิดชอบ	สำนักงานประมงจังหวัดภายในกลุ่มจังหวัดภาคตะวันออกเฉียงเหนือตอนล่าง ๒
๘.๓ กิจกรรมหลักที่ ๓	สร้างคอกและอนุบาลลูกปลาในแหล่งน้ำชุมชน ๑. จัดซื้อวัสดุทำคอกอนุบาล ๒. ชุมชนสร้างคอกอนุบาลในแหล่งน้ำ ๑ แห่ง/แหล่งน้ำ ๓. จัดซื้อลูกพันธุ์ปลา ขนาด ๓-๕ ซม. จำนวน ๑๐๐,๐๐๐ ตัว ปล่อยอนุบาลในคอก ๔. จัดซื้ออาหารปลา ๑๐ กระสอบ/๑ แห่ง ๕. ชุมชนร่วมกันอนุบาลลูกปลา ขนาด ๕-๗ ซม. แล้วปล่อยออกสู่แหล่งน้ำ ๖. ชุมชนร่วมกันดูแลจนกว่าจะนำมาใช้ประโยชน์ได้
งบประมาณ	๘๘๔,๕๐๐ บาท/ปี
ผู้รับผิดชอบ	สำนักงานประมงจังหวัดภายในกลุ่มจังหวัดภาคตะวันออกเฉียงเหนือตอนล่าง ๒
๘.๔ กิจกรรมหลักที่ ๔	ติดตามประเมินผลและสรุปผลการดำเนินงานโครงการ - สำนักงานประมงจังหวัด/ประมงอำเภอ/ชุมชน ร่วมกันประเมินผลการดำเนินการโครงการ/ประเมินความพึงพอใจ/สรุปผลการดำเนินโครงการให้ผู้เกี่ยวข้องทราบ
งบประมาณ	๑๒๓,๐๐๐ บาท/ปี
ผู้รับผิดชอบ	สำนักงานประมงจังหวัดภายในกลุ่มจังหวัดภาคตะวันออกเฉียงเหนือตอนล่าง ๒
๙. หน่วยงานดำเนินการ	สำนักงานประมงจังหวัดภายในกลุ่มจังหวัดภาคตะวันออกเฉียงเหนือตอนล่าง ๒
๑๐. ระยะเวลาในการดำเนินโครงการ	ปีงบประมาณ พ.ศ. ๒๕๖๖ - ๒๕๗๐
๑๑. งบประมาณ	งบกลุ่มจังหวัดฯ ๑,๗๖๐,๕๐๐ บาท/ปี ดำเนินการ ๕ ปี รวม ๘,๘๐๒,๕๐๐ บาท
๑๒. ผลผลิต (Output)	๑. ราษฎรกลุ่มเป้าหมายในชุมชนได้รับการอบรม ๖๐๐ คน/ปี ๒. เกิดการอนุบาลลูกปลาก่อนปล่อยในแหล่งน้ำของชุมชน ๒๐ แห่ง/ปี

หัวข้อ	รายละเอียด
<p>๑๓. ผลลัพธ์จากการดำเนินโครงการ (Outcome)</p>	<p>๑.ราษฎรกลุ่มเป้าหมายในชุมชน มีองค์ความรู้ด้านการอนุบาลลูกปลาก่อนปล่อยลงสู่แหล่งน้ำและมี          ส่วนร่วมในการอนุบาลลูกปลาในคอกในแหล่งน้ำของชุมชน จนได้ขนาด ๕-๗ ซม.ก่อนปล่อยลงสู่          แหล่งน้ำ</p> <p>๒.ชุมชนมีส่วนร่วมในการอนุรักษ์ทรัพยากรสัตว์น้ำและเกิดแหล่งอนุรักษ์พันธุ์สัตว์น้ำในแหล่งน้ำ          สาธารณะไม่น้อยกว่า ๒๐ แห่ง /ปี</p>

การจัดทำแบบสรุปโครงการแบบย่อ (Project Brief) ของโครงการภายใต้งบประมาณของ  
กลุ่มจังหวัดภาคตะวันออกเฉียงเหนือตอนล่าง ๒

ประเด็นการพัฒนาในกลุ่มจังหวัด การสร้างการเติบโตบนคุณภาพชีวิตที่เป็นมิตรต่อสิ่งแวดล้อม

หัวข้อ	รายละเอียด
๑. ชื่อโครงการสำคัญ	โครงการเฝ้าระวังและติดตามฝุ่นละอองขนาดเล็กไม่เกิน ๒.๕ ไมครอน และ ๑๐ ไมครอน เพื่อประเมินพื้นที่เสี่ยงด้านฝุ่นละอองขนาดเล็ก และเสริมสร้างศักยภาพเครือข่ายผู้นำชุมชนด้านการเฝ้าระวังฝุ่นละอองขนาดเล็กระดับพื้นที่ จังหวัดยโสธร ศรีสะเกษ อำนาจเจริญ และอุบลราชธานี
๒. ชื่อแผนงาน	การเข้าถึงเทคโนโลยีเพื่อการพัฒนาคุณภาพชีวิต
๓. แนวทางการพัฒนา	ส่งเสริมการผลิตทางการเกษตรที่เป็นมิตรกับสิ่งแวดล้อมในลักษณะเกษตรกรรมยั่งยืน
๔. หลักการและเหตุผล	จากการติดตามสถานการณ์ฝุ่นละอองขนาดเล็กในภูมิภาคอีสานตอนล่าง จะพบว่าในช่วงฤดูแล้ง (มกราคม - เมษายน) จะพบปัญหาฝุ่นละอองขนาดเล็กสูงเกินมาตรฐาน ซึ่งส่วนใหญ่มีสาเหตุมา
๕. วัตถุประสงค์ของโครงการ	๑. ประเมินพื้นที่เสี่ยงด้านฝุ่นละอองขนาดเล็กระดับกลุ่มจังหวัด ๒. กำหนดมาตรการในการจัดการฝุ่นละอองขนาดเล็กแบบมีส่วนร่วมทุกภาคส่วน ๓. เสริมสร้างศักยภาพเครือข่ายผู้นำชุมชนด้านการเฝ้าระวังฝุ่นละอองขนาดเล็กระดับพื้นที่
๖. ตัวชี้วัดและค่าเป้าหมาย	ร้อยละการเพิ่มขึ้นของคุณภาพชีวิต และเป็นมิตรกับสิ่งแวดล้อม ร้อยละ ๑๐
๗. พื้นที่เป้าหมาย	ดำเนินการในพื้นที่กลุ่มจังหวัดภาคตะวันออกเฉียงเหนือตอนล่าง ๒ ทั้ง ๔ จังหวัด ประกอบด้วยจังหวัดอุบลราชธานี, จังหวัดศรีสะเกษ, จังหวัดอำนาจเจริญ และจังหวัดยโสธร
๘. กิจกรรมหลัก	
๘.๑ กิจกรรมหลักที่ ๑	พัฒนาศักยภาพเฝ้าระวังและติดตามฝุ่นละอองขนาดเล็กไม่เกิน ๒.๕ ไมครอน และ ๑๐ ไมครอน - จัดซื้อครุภัณฑ์เครื่องวัดฝุ่นละอองขนาดเล็กที่สามารถวัดได้ทั้งฝุ่น PM ๒.๕ และฝุ่น PM๑๐ จำนวน ๑ เครื่อง และติดตามตรวจสอบปริมาณฝุ่นละอองขนาดเล็กและวิเคราะห์พื้นที่เสี่ยงโดยใช้ระบบสารสนเทศทางภูมิศาสตร์
งบประมาณ	๓,๐๐๐,๐๐๐ บาท
ผู้รับผิดชอบ	สำนักงานสิ่งแวดล้อมภาค ๑๒ อุบลราชธานี
หน่วยงานที่เกี่ยวข้อง	สำนักงานทรัพยากรธรรมชาติและสิ่งแวดล้อมจังหวัดในกลุ่มจังหวัด
๘.๒ กิจกรรมหลักที่ ๒	ส่งเสริมการจัดการปัญหาฝุ่นละอองขนาดเล็ก - จัดประชุมหน่วยงานที่เกี่ยวข้องระดับท้องถิ่นเพื่อกำหนดมาตรการจัดการปัญหาฝุ่นละอองขนาดเล็กระดับพื้นที่ จัดฝึกอบรมเสริมสร้างศักยภาพเครือข่ายผู้นำชุมชนในการเฝ้าระวังฝุ่นละอองขนาดเล็ก จัดกิจกรรมรณรงค์การป้องกันปัญหาฝุ่นละอองขนาดเล็กในพื้นที่ ๔ จังหวัด และทำสื่อประชาสัมพันธ์ให้ความรู้และส่งเสริมการมีส่วนร่วมในการจัดการปัญหาฝุ่นละอองขนาดเล็ก
งบประมาณ	๑,๐๐๐,๐๐๐ บาท
ผู้รับผิดชอบ	สำนักงานสิ่งแวดล้อมภาค ๑๒ อุบลราชธานี
หน่วยงานที่เกี่ยวข้อง	สำนักงานทรัพยากรธรรมชาติและสิ่งแวดล้อมจังหวัดในกลุ่มจังหวัด
๙. หน่วยงานดำเนินการ	สำนักงานสิ่งแวดล้อมภาค ๑๒ อุบลราชธานี/สำนักงานทรัพยากรธรรมชาติและสิ่งแวดล้อมจังหวัดในกลุ่มจังหวัด
๑๐. ระยะเวลาในการดำเนินโครงการ	ปีงบประมาณ พ.ศ. ๒๕๖๖ (ต.ค. ๖๕ - ก.ย. ๖๖)
๑๑. งบประมาณ	งบกลุ่มจังหวัด : ๔,๐๐๐,๐๐๐ บาท

หัวข้อ	รายละเอียด
๑๒. ผลผลิต (Output)	๑. มีการติดตามตรวจสอบฝุ่นละอองขนาดเล็กในพื้นที่ ๔ จังหวัด ๒. เกิดกลุ่มเครือข่ายผู้นำชุมชนในการเฝ้าระวังและควบคุมปัญหาฝุ่นละอองขนาดเล็กระดับพื้นที่ ๓. มีการดำเนินกิจกรรมรณรงค์และควบคุมปัญหาฝุ่นละอองขนาดเล็กโดยความร่วมมือจากทุกภาคส่วน ๔. มีมาตรการจัดการปัญหาฝุ่นละอองขนาดเล็กในพื้นที่เสี่ยงและวิกฤติ
๑๓. ผลลัพธ์จากการดำเนินโครงการ (Outcome)	๑. ประชาชนมีความตระหนักของปัญหาฝุ่นละอองขนาดเล็กและมีส่วนร่วมในการจัดการปัญหาฝุ่นละอองในระดับพื้นที่ ๒. ปริมาณฝุ่นละอองลดลงเป็นไปตามมาตรฐานกำหนดและมีดัชนีคุณภาพอากาศด้านฝุ่นละอองขนาดเล็กอยู่ในระดับดีถึงดีมาก



รายการตรวจสอบการดำเนินการตามพระราชกฤษฎีกาว่าด้วยการบริหารงานเชิงพื้นที่แบบบูรณาการ

พ.ศ. ๒๕๖๕

กลุ่มจังหวัดภาคตะวันออกเฉียงเหนือตอนล่าง ๒

การดำเนินการ	ดำเนินการแล้ว	ไม่ได้ดำเนินการ
๑) นำข้อมูลการสำรวจความคิดเห็นของประชาชนในท้องถิ่นในจังหวัดของจังหวัดทุกจังหวัดในกลุ่มจังหวัดไปประกอบการจัดทำแผนพัฒนากลุ่มจังหวัด ตามหลักเกณฑ์และวิธีการที่ ก.น.บ. กำหนด	✓	
๒) จัดประชุมหารือร่วมกันระหว่างหัวหน้าส่วนราชการที่มีสถานที่ตั้งทำการอยู่ในจังหวัดทุกจังหวัดในกลุ่มจังหวัดไม่ว่าจะเป็นราชการบริหารส่วนภูมิภาคหรือราชการบริหารส่วนกลางและผู้บริหารองค์กรปกครองส่วนท้องถิ่นทั้งหมดในจังหวัด รวมทั้งผู้แทนภาคประชาสังคม และผู้แทนภาคธุรกิจเอกชน เพื่อรับฟังความคิดเห็นเกี่ยวกับแผนพัฒนากลุ่มจังหวัดตามมาตรา ๕๗/๒ แห่งพระราชบัญญัติระเบียบบริหารราชการแผ่นดิน พ.ศ. ๒๕๓๔ ซึ่งแก้ไขเพิ่มเติมโดยพระราชบัญญัติระเบียบบริหารราชการแผ่นดิน (ฉบับที่ ๗) พ.ศ. ๒๕๕๐ และมาตรา ๓๔ วรรคสี่ ของพระราชกฤษฎีกาว่าด้วยการบริหารงานเชิงพื้นที่แบบบูรณาการ พ.ศ. ๒๕๖๕ (โดย จำนวนหลักเกณฑ์ วิธีการได้มาซึ่งผู้แทนภาคประชาสังคม และผู้แทนภาคธุรกิจเอกชนในการประชุมหารือร่วมกัน ให้ดำเนินการตามประกาศ ก.น.จ. เรื่องการกำหนดองค์กรภาคประชาสังคมอื่น และการกำหนดจำนวน หลักเกณฑ์ และวิธีการได้มาซึ่งผู้แทนฝ่ายต่างๆ ใน ก.บ.จ. และ ก.บ.ก. ลงวันที่ ๔ ก.พ. ๕๒)	✓	
๓) การประชุมของ ก.บ.ก. เพื่อจัดทำและเห็นชอบแผนพัฒนากลุ่มจังหวัดตามพระราชกฤษฎีกาว่าด้วยการบริหารงานเชิงพื้นที่แบบบูรณาการ พ.ศ. ๒๕๖๕ และหลักเกณฑ์ และวิธีการที่ ก.น.บ. กำหนด	✓	

ข้าพเจ้าขอรับรองว่า ข้อความดังกล่าวข้างต้นเป็นความจริงทุกประการ ทั้งนี้ได้แนบรายงานการประชุมคณะกรรมการบริหารงานกลุ่มจังหวัดแบบบูรณาการ (ก.บ.ก.) มาพร้อมนี้ด้วย

(ลงชื่อ).....

(นายชลธิ์ ยิ่งตรง)

ผู้ว่าราชการจังหวัดอุบลราชธานี

หัวหน้ากลุ่มจังหวัดภาคตะวันออกเฉียงเหนือตอนล่าง ๒

หมายเหตุ ให้จังหวัดที่เป็นศูนย์ปฏิบัติการของกลุ่มจังหวัดเป็นผู้จัดทำ

**สรุปผลการทบทวนแผนพัฒนากลุ่มจังหวัด (พ.ศ. ๒๕๖๖ – ๒๕๗๐)**  
**ฉบับทบทวน ประจำปีงบประมาณ พ.ศ. ๒๕๖๗**  
(เฉพาะปีที่มีการปรับปรุงหรือทบทวนแผน)

หัวข้อ	แผนพัฒนากลุ่มจังหวัด (พ.ศ. ๒๕๖๖ – ๒๕๗๐) (เสนอในปีงบประมาณ พ.ศ. ๒๕๖๖)	แผนพัฒนากลุ่มจังหวัด (พ.ศ. ๒๕๖๖ – ๒๕๗๐) ฉบับทบทวน ประจำปีงบประมาณ พ.ศ. ๒๕๖๗	เหตุผลของการ ปรับเปลี่ยน
<b>เป้าหมายการ พัฒนา</b>	เกษตรสร้างมูลค่า ศูนย์กลางการค้า โลจิสติกส์ การท่องเที่ยวเชิง สร้างสรรค์ เชื่อมโยงภูมิภาค	คงเดิม	
<b>ตัวชี้วัด ความสำเร็จตาม เป้าหมาย การพัฒนา</b>	(๑) มูลค่าผลิตภัณฑ์มวลรวมกลุ่ม จังหวัดภาคการเกษตรเพิ่มขึ้น ร้อย ละ ๓ เมื่อสิ้นสุดแผนการพัฒนา	คงเดิม	
	(๒) อัตราการขยายตัวภาคบริการ เพิ่มขึ้น ร้อยละ ๓ เมื่อสิ้นสุด แผนการพัฒนา	(๒) อัตราการขยายตัวผลิตภัณฑ์มวล รวมกลุ่มจังหวัด (Gross Provincial Cluster Product : GPCP) นอกภาค การเกษตรเพิ่มขึ้นร้อยละ ๓ เมื่อสิ้นสุด แผนการพัฒนา	เพื่อให้สอดคล้องกับ สถานะการณ์ ปัจจุบัน
	(๓) รายได้จากการท่องเที่ยวเพิ่มขึ้น ร้อยละ ๒ เมื่อสิ้นสุดแผนการพัฒนา	คงเดิม	
	(๔) อัตราการเปลี่ยนแปลงของพื้นที่ ป่าไม้ในกลุ่มจังหวัดเพิ่มขึ้นร้อยละ ๐.๒๐ เมื่อสิ้นสุดแผนการพัฒนา	คงเดิม	
	(๕) ร้อยละประชากรที่อยู่ใต้เส้น ความยากจนลดลง ร้อยละ ๑๐ เมื่อ สิ้นสุดแผนการพัฒนา	(๕) คนทุกช่วงวัย ได้รับการพัฒนาคุณภาพ ชีวิตเพิ่มขึ้น ร้อยละ ๑๐ เมื่อสิ้นสุดแผนการ พัฒนา	เพื่อให้สอดคล้องกับ สถานะการณ์ ปัจจุบัน
<b>ประเด็นการ พัฒนา</b>	ประเด็นการพัฒนาที่ ๑ การส่งเสริม เกษตรสร้างมูลค่า	คงเดิม	
	ประเด็นการพัฒนาที่ ๒ เสริมสร้าง ขีดความสามารถด้านการค้าการ ลงทุน	คงเดิม	
	ประเด็นการพัฒนาที่ ๓ เพิ่มมูลค่า เศรษฐกิจสร้างสรรค์ด้านการ ท่องเที่ยวและกีฬา	คงเดิม	

หัวข้อ	แผนพัฒนากลุ่มจังหวัด (พ.ศ. ๒๕๖๖ – ๒๕๗๐) (เสนอในปีงบประมาณ พ.ศ. ๒๕๖๖)	แผนพัฒนากลุ่มจังหวัด (พ.ศ. ๒๕๖๖ – ๒๕๗๐) ฉบับทบทวน ประจำปีงบประมาณ พ.ศ. ๒๕๖๗	เหตุผลของการ ปรับเปลี่ยน
	ประเด็นการพัฒนาที่ ๔ การพัฒนา ทรัพยากรมนุษย์ สร้างโอกาส และ ความเสมอภาคทางสังคมและความ มั่นคง	คงเดิม	
	ประเด็นการพัฒนาที่ ๕ การสร้าง การเติบโตบนคุณภาพชีวิตที่เป็น มิตรต่อสิ่งแวดล้อม	คงเดิม	

## รายงานการประชุม

คณะกรรมการบริหารงานกลุ่มจังหวัดแบบบูรณาการ (ก.บ.ก.) ครั้งที่ ๑/๒๕๖๖

วันจันทร์ที่ ๒๘ พฤศจิกายน พ.ศ. ๒๕๖๕ เวลา ๐๙.๐๐ - ๑๒.๐๐ น.

ณ ห้องประชุมพรหมวราข ชั้น ๔ ศาลากลางจังหวัดอุบลราชธานี

\*\*\*\*\*

### รายชื่อผู้มาประชุม

๑. นายชลธิ์ ยิ่งตรง	ผู้ว่าราชการจังหวัดอุบลราชธานี / หัวหน้ากลุ่มจังหวัดภาคตะวันออกเฉียงเหนือตอนล่าง ๒	ประธานกรรมการ
๒. นายอนุรัตน์ ธรรมประจําจิต	รองผู้ว่าราชการจังหวัดศรีสะเกษ ผู้แทนผู้ว่าราชการจังหวัดศรีสะเกษ	รองประธานกรรมการ
๓. นายไกร เอี่ยมจุฬา	หัวหน้าสำนักงานจังหวัดยโสธร ผู้แทนผู้ว่าราชการจังหวัดยโสธร	รองประธานกรรมการ
๔. นายภูษิต น้อยโสภากุล	หัวหน้าสำนักงานจังหวัดอำนาจเจริญ ผู้แทนผู้ว่าราชการจังหวัดอำนาจเจริญ	รองประธานกรรมการ
๕. นายสมเพชร สร้อยสระคู	รองผู้ว่าราชการจังหวัดอุบลราชธานี	กรรมการและเลขานุการ
๖. นางสาวจิรภัทรา ชิวปรีชา	ผู้อำนวยการสำนักงานงบประมาณเขตที่ ๒ ผู้แทนผู้อำนวยการสำนักงานงบประมาณ	ที่ปรึกษา
๗. นายมนตรี ดีมานพ	ผู้อำนวยการสำนักงานพัฒนาเศรษฐกิจและสังคมภาคตะวันออกเฉียงเหนือ (สพอ.) ผู้แทนสำนักงานสภาพัฒนาการเศรษฐกิจและสังคมแห่งชาติ	กรรมการ
๘. นายอภิรักษ์ นามบุตร	ผู้แทนนายกองค์การบริหารส่วนจังหวัดอุบลราชธานี	กรรมการ
๙. นายจักรกฤษณ์ จันทะภรณ์	ผู้แทนนายกองค์การบริหารส่วนจังหวัดศรีสะเกษ	กรรมการ
๑๐. นายบัวสี ศรีอ่อน	นายกองค์การบริหารส่วนจังหวัดยโสธร	กรรมการ
๑๑. นางสาวจุฬาลักษณ์ เสนาะเสียง	ผู้แทนนายกองค์การบริหารส่วนจังหวัดอำนาจเจริญ	กรรมการ
๑๒. นายสมชาติ พงคพนาไกร	ประธานหอการค้ากลุ่มจังหวัดภาคตะวันออกเฉียงเหนือตอนล่าง ๒	กรรมการ
๑๓. นายสิทธิคุณ เทียมประเสริฐ	ผู้แทนประธานสภาอุตสาหกรรมกลุ่มจังหวัดภาคตะวันออกเฉียงเหนือตอนล่าง ๒	กรรมการ
๑๔. นายประสงค์ จันจำปา	ผู้แทนภาคประชาสังคมจังหวัดอุบลราชธานี	กรรมการ
๑๕. นางพองาม ปรีดาสันต์	ผู้แทนภาคประชาสังคมจังหวัดอุบลราชธานี	กรรมการ
๑๖. นายนิคม สิงห์ตง	ผู้แทนภาคประชาสังคมจังหวัดศรีสะเกษ	กรรมการ
๑๗. นางปราณี ไชยชาญ	ผู้แทนภาคประชาสังคมจังหวัดศรีสะเกษ	กรรมการ
๑๘. นายเกษมศักดิ์ เอ็มรัตน์	ผู้แทนภาคประชาสังคมจังหวัดยโสธร	กรรมการ
๑๙. นางจันทร์เพ็ญ สีชมภู	ผู้แทนภาคประชาสังคมจังหวัดยโสธร	กรรมการ
๒๐. นายนิติพัฒน์ ทวีมาร์ตน์	ผู้แทนภาคประชาสังคมจังหวัดอำนาจเจริญ	กรรมการ
๒๑. นางอุบลรัตน์ ไชยพันธ์	ผู้แทนภาคประชาสังคมจังหวัดอำนาจเจริญ	กรรมการ
๒๒. นายจิตติวัฒน์ งอกศรี	ผู้แทนหัวหน้าสำนักงานจังหวัดอุบลราชธานี	กรรมการและผู้ช่วยเลขานุการ
๒๓. นายวิเชียร เลพล	ผู้แทนหัวหน้าสำนักงานจังหวัดศรีสะเกษ	กรรมการและผู้ช่วยเลขานุการ
๒๔. นายไกร เอี่ยมจุฬา	หัวหน้าสำนักงานจังหวัดยโสธร	กรรมการและผู้ช่วยเลขานุการ
๒๕. นางสาวรัชณี โพธิ์พันธะราช	ผู้แทนหัวหน้าสำนักงานจังหวัดอำนาจเจริญ	กรรมการและผู้ช่วยเลขานุการ

/ รายชื่อ...

## รายชื่อผู้เข้าร่วมประชุม

๑. นายบารเมษฐ์ พาประจง นักวิเคราะห์งบประมาณชำนาญการ  
สำนักงานงบประมาณเขตที่ ๒ สำนักงานงบประมาณ
๒. นางสาวพัชรา แหวนแก้ว นักวิเคราะห์งบประมาณ  
สำนักงานงบประมาณเขตที่ ๒ สำนักงานงบประมาณ
๓. นางสาวธนชพร มังคละพลึง เจ้าหน้าที่ปฏิบัติงาน  
สำนักงานงบประมาณเขตที่ ๒ สำนักงานงบประมาณ
๔. นางสาวสิริวัลย์ กะชา เจ้าหน้าที่ปฏิบัติงาน  
สำนักงานงบประมาณเขตที่ ๒ สำนักงานงบประมาณ
๕. นางสาวสุดารัตน์ นามเจริญ เจ้าหน้าที่ปฏิบัติงาน  
สำนักงานงบประมาณเขตที่ ๒ สำนักงานงบประมาณ
๖. นางสาวศิริรัตน์ ยืนยิ่ง นักวิเคราะห์งบประมาณ  
สำนักงานงบประมาณเขตที่ ๒ สำนักงานงบประมาณ
๗. นางสาวศรัณณภัส สุขรึกษา นักวิเคราะห์งบประมาณปฏิบัติการ  
สำนักงานงบประมาณเขตที่ ๒ สำนักงานงบประมาณ
๘. นายกฤษ สุวรรณพงษ์ ผู้ช่วยนักจัดการงานทั่วไป องค์การบริหารส่วนจังหวัดอุบลราชธานี
๙. นางสาวพิมล สายวาริรัตน์ นักวิชาการยุติธรรมปฏิบัติการ  
สำนักงานยุติธรรมจังหวัดอุบลราชธานี
๑๐. นางสาวโชติกา พลรักษ์ นักวิชาการยุติธรรมชำนาญการพิเศษ  
สำนักงานยุติธรรมจังหวัดอุบลราชธานี
๑๑. นางสาวศศิวรรณ ประงกระโทก นักวิชาการป่าไม้ สำนักบริหารพื้นที่อนุรักษ์ที่ ๙ (อุบลราชธานี)
๑๒. นายธนกฤต เทียมทันนวิช เจ้าพนักงานปกครองชำนาญการ ที่ทำการปกครองจังหวัดอุบลราชธานี
๑๓. นางชลนิภา ธนโชคไพศาล นักจัดการงานทั่วไป สำนักงานจังหวัดอุบลราชธานี
๑๔. นายฉัตรยา ชาวดง นักวิชาการส่งเสริมการเกษตร สำนักงานจังหวัดศรีสะเกษ
๑๕. นายดาว อินสุวรรณ นายช่างโยธาอาวุโส แขวงทางหลวงศรีสะเกษที่ ๒
๑๖. นายฉกาจ การิสุข ผู้อำนวยการกลุ่มงานยุทธศาสตร์และข้อมูลเพื่อการพัฒนาจังหวัด  
สำนักงานจังหวัดยโสธร
๑๗. นายสิทธิกร นันทะวงศ์ นักวิเคราะห์นโยบายและแผนปฏิบัติการ สำนักงานจังหวัดยโสธร
๑๘. นางรัตดา คงสีไพร หัวหน้ากลุ่มยุทธศาสตร์และสารสนเทศ สำนักงานเกษตรจังหวัดยโสธร
๑๙. นางสาวมะลิวรรณ จรูฐา นักวิชาการส่งเสริมการเกษตรชำนาญการ  
สำนักงานเกษตรจังหวัดยโสธร
๒๐. นายปัญญา หวังดี รองผู้อำนวยการแขวงทางหลวงยโสธร แขวงทางหลวงยโสธร
๒๑. นายวิชาญ ศรีจ้านงค์ วิศวกรโยธาชำนาญการพิเศษ สำนักงานโยธาธิการและผังเมืองจังหวัดยโสธร
๒๒. นายประสิทธิ์ ชื่นใจ หัวหน้าวนอุทยานภูสิงห์ ภูผาผึ้ง วนอุทยานภูสิงห์ ภูผาผึ้ง
๒๓. นายจักรกฤษ คุณมี วิศวกรโยธาปฏิบัติการ แขวงทางหลวงอำนาจเจริญ
๒๔. นายอภิวัฒน์ แก้วตั้งขึ้น นายช่างเทคนิคอาวุโส สำนักงานพลังงานจังหวัดอำนาจเจริญ
๒๕. นายเทียนนท์ หมั่นสุข นายช่างชลประทาน โครงการชลประทานจังหวัดอำนาจเจริญ

๒๖. นายปรกรณ์เกียรติ โสดาพักตร์ เจ้าหน้าที่สนับสนุนงานจังหวัด สำนักงานจังหวัดอำนาจเจริญ
๒๗. นางสาวมณีวรรณ พรหมพุทธา นักวิชาการพาณิชย์ชำนาญการ  
สำนักงานพาณิชย์จังหวัดอำนาจเจริญ
๒๘. นางสาวยุวราพร นาคำ นักวิชาการส่งเสริมการเกษตรปฏิบัติการ  
สำนักงานเกษตรจังหวัดอำนาจเจริญ
๒๙. นายสายันต์ ผู้ปฏิบัติการ กบจ.ภาคประชาสังคม จังหวัดอำนาจเจริญ
๓๐. นายวิโรจ ใจแก้ว เจ้าพนักงานธุรการปฏิบัติงาน องค์การบริหารส่วนจังหวัดอำนาจเจริญ
๓๑. นายพนัส จันทร์คำ ผู้อำนวยการกลุ่มงานบริหารยุทธศาสตร์กลุ่มจังหวัด  
ภาคตะวันออกเฉียงเหนือตอนล่าง ๒
๓๒. นายครรชิต ชิงจันทร์ นักวิเคราะห์นโยบายและแผนชำนาญการ  
สำนักบริหารยุทธศาสตร์กลุ่มจังหวัดภาคตะวันออกเฉียงเหนือตอนล่าง ๒
๓๓. นายสรายุทธ พองนวล นักวิเคราะห์นโยบายและแผนปฏิบัติการ  
สำนักบริหารยุทธศาสตร์กลุ่มจังหวัดภาคตะวันออกเฉียงเหนือตอนล่าง ๒
๓๔. นางนันทพร อรัณย์จังกุล เจ้าหน้าที่วิเคราะห์นโยบายและแผน  
สำนักบริหารยุทธศาสตร์กลุ่มจังหวัดภาคตะวันออกเฉียงเหนือตอนล่าง ๒
๓๕. นายณัฐ อินทร์กลับ เจ้าหน้าที่นิติกร  
สำนักบริหารยุทธศาสตร์กลุ่มจังหวัดภาคตะวันออกเฉียงเหนือตอนล่าง ๒
๓๖. นางสาวพันธ์ผกา พุทธนารายณ์ เจ้าหน้าที่วิเคราะห์นโยบายและแผน  
สำนักบริหารยุทธศาสตร์กลุ่มจังหวัดภาคตะวันออกเฉียงเหนือตอนล่าง ๒
๓๗. นางสาวศุภรัักษ์ พละศักดิ์ เจ้าหน้าที่วิเคราะห์นโยบายและแผน  
สำนักบริหารยุทธศาสตร์กลุ่มจังหวัดภาคตะวันออกเฉียงเหนือตอนล่าง ๒
๓๘. นางสาวสุนันท์ ชิงจันทร์ เจ้าหน้าที่จัดการงานทั่วไป  
สำนักบริหารยุทธศาสตร์กลุ่มจังหวัดภาคตะวันออกเฉียงเหนือตอนล่าง ๒

เริ่มประชุม เวลา ๐๙.๐๐ น.

### ระเบียบวาระที่ ๑ เรื่อง ประธานแจ้งให้ที่ประชุมทราบ

นายชลธิ์ ยังตรง ผู้ว่าราชการจังหวัดอุบลราชธานี/หัวหน้ากลุ่มจังหวัดภาคตะวันออกเฉียงเหนือตอนล่าง ๒  
ประธานคณะกรรมการฯ

ตามที่สำนักงานสภาพัฒนาการเศรษฐกิจและสังคมแห่งชาติ ในฐานะฝ่ายเลขานุการ  
ของคณะกรรมการนโยบายการบริหารงานเชิงพื้นที่แบบบูรณาการ (ก.น.บ.) แจ้งว่าพระราชกฤษฎีกาว่าด้วยการ  
บริหารงานเชิงพื้นที่แบบบูรณาการ พ.ศ. ๒๕๖๕ ได้ประกาศในราชกิจจานุเบกษาและมีผลบังคับใช้ตั้งแต่วันที่  
๒๐ สิงหาคม ๒๕๖๕ ซึ่งตามมาตรา ๓ ได้บัญญัติให้ยกเลิกพระราชกฤษฎีกาว่าด้วยการบริหารงานจังหวัด  
และกลุ่มจังหวัดแบบบูรณาการ พ.ศ. ๒๕๕๑ รวมทั้งได้มีระเบียบสำนักนายกรัฐมนตรี ยกเลิกระเบียบสำนัก  
นายกรัฐมนตรี ว่าด้วยการบริหารงานเชิงพื้นที่แบบบูรณาการ พ.ศ. ๒๕๖๐ พ.ศ. ๒๕๖๕ มีผลทำให้คณะกรรมการ  
บริหารงานจังหวัดแบบบูรณาการ (ก.บ.จ.) และคณะกรรมการบริหารงานจังหวัดแบบบูรณาการ (ก.บ.ก.)  
ตามพระราชกฤษฎีกาว่าด้วยการบริหารงานจังหวัดและกลุ่มจังหวัดแบบบูรณาการ พ.ศ. ๒๕๕๑ และตามระเบียบ  
สำนักสำนักนายกรัฐมนตรีข้างต้นสิ้นสภาพไปแล้ว จึงได้กำหนดให้มีการแต่งตั้งคณะกรรมการบริหารงานจังหวัด

/ แบบบูรณา...

แบบบูรณาการ (ก.บ.ก.) ขึ้นใหม่ตามที่กำหนดไว้ในมาตรา ๑๕ ของพระราชกฤษฎีกา โดยให้ดำเนินการตามประกาศ คณะกรรมการนโยบายบริหารจังหวัดและกลุ่มจังหวัดแบบบูรณาการ เรื่อง การกำหนดองค์กรภาคประชาสังคมอื่น และการกำหนดจำนวน หลักเกณฑ์และวิธีการได้มาซึ่งผู้แทนฝ่ายต่าง ๆ ใน คณะกรรมการบริหารงานจังหวัดแบบบูรณาการ (ก.บ.ก.) ลงวันที่ ๔ กุมภาพันธ์ ๒๕๕๒ อันเป็นการดำเนินการตามที่กำหนดในมาตรา ๕๙ ของพระราชกฤษฎีกา

ดังนั้น กลุ่มจังหวัดภาคตะวันออกเฉียงเหนือตอนล่าง ๒ จึงได้มีคำสั่งแต่งตั้งคณะกรรมการบริหารงานจังหวัดแบบบูรณาการ (ก.บ.ก.) ขึ้นใหม่ โดยมีองค์ประกอบและอำนาจหน้าที่ ตามที่กำหนดไว้ในมาตรา ๑๕ ของพระราชกฤษฎีกาว่าด้วยการบริหารงานเชิงพื้นที่แบบบูรณาการ พ.ศ. ๒๕๖๕ และเพื่อให้การขับเคลื่อน การดำเนินงานของคณะกรรมการบริหารงานจังหวัดแบบบูรณาการ (ก.บ.ก.) เป็นไปด้วยความเรียบร้อย จึงได้เชิญคณะกรรมการฯ ร่วมประชุมในวันนี้



QR Code คำสั่งกลุ่มจังหวัดภาคตะวันออกเฉียงเหนือตอนล่าง ๒ ที่ ๑๓/๒๕๖๕  
เรื่อง แต่งตั้งคณะกรรมการบริหารงานกลุ่มจังหวัดแบบบูรณาการ (ก.บ.ก.) ลงวันที่ ๒๓ พฤศจิกายน ๒๕๖๕

มติที่ประชุม           รับทราบ

ระเบียบวาระที่ ๒   เรื่องเพื่อทราบ

เลขานุการ           ๒.๑ รายงานผลการเบิกจ่ายและใช้จ่ายเงินงบประมาณของกลุ่มจังหวัดภาคตะวันออกเฉียงเหนือ  
ตอนล่าง ๒ ประจำปีงบประมาณ พ.ศ. ๒๕๖๕ (ข้อมูล ณ วันที่ ๓๐ กันยายน ๒๕๖๕)

ในปีงบประมาณ พ.ศ. ๒๕๖๕ กลุ่มจังหวัดฯ ได้รับการจัดสรรงบประมาณ จำนวน ๑๑ โครงการ  
งบประมาณ ๒๘๕.๐๗๒๐ ล้านบาท

- |   |                     |
|---|---------------------|
| - เบิกจ่ายแล้ว ๑๐๖.๗๒๙๗ ล้านบาท           | คิดเป็นร้อยละ ๓๗.๔๓ |
| - กักเงินไว้เบิกเหลือมปี ๑๖๗.๒๖๒๗ ล้านบาท | คิดเป็นร้อยละ ๕๘.๖๘ |
| - เงินเหลือจ่าย ๑๑.๐๗๙๕ ล้านบาท           | คิดเป็นร้อยละ ๓.๘๙  |

(๑) งบประมาณ ๖๑.๖๗๔๐ ล้านบาท ดังนี้

- |  |                     |
|--|---------------------|
| - เบิกจ่ายแล้ว ๓๘.๖๑๓๖ ล้านบาท           | คิดเป็นร้อยละ ๖๒.๖๑ |
| - กักเงินไว้เบิกเหลือมปี ๑๒.๔๗๒๕ ล้านบาท | คิดเป็นร้อยละ ๒๐.๒๒ |
| - เงินเหลือจ่าย ๑๐.๕๘๗๙ ล้านบาท          | คิดเป็นร้อยละ ๑๗.๑๗ |

(๒) งบลงทุน ๒๒๓.๓๙๘๐ ล้านบาท ดังนี้

- |   |                     |
|---|---------------------|
| - เบิกจ่ายแล้ว ๖๘.๑๑๖๑ ล้านบาท            | คิดเป็นร้อยละ ๓๐.๔๙ |
| - กักเงินไว้เบิกเหลือมปี ๑๕๔.๗๙๐๓ ล้านบาท | คิดเป็นร้อยละ ๖๙.๒๙ |
| - เงินเหลือจ่าย ๐.๔๙๑๖ ล้านบาท            | คิดเป็นร้อยละ ๐.๒๒  |

### จึงนำเรียนที่ประชุมเพื่อโปรดทราบ

นายชลธิ์ ยังตรง ผู้ว่าราชการจังหวัดอุบลราชธานี/หัวหน้ากลุ่มจังหวัดภาคตะวันออกเฉียงเหนือตอนล่าง ๒ ประธานคณะกรรมการฯ

ขอให้จังหวัดในกลุ่มจังหวัดประสานหน่วยดำเนินโครงการเร่งรัดการเบิกจ่ายงบประมาณที่กักไว้เบิกเหลือในปี

มติที่ประชุม รับทราบ การรายงานผลการเบิกจ่ายและใช้จ่ายเงินงบประมาณของกลุ่มจังหวัดภาคตะวันออกเฉียงเหนือตอนล่าง ๒ ประจำปีงบประมาณ พ.ศ. ๒๕๖๕ และกำชับให้จังหวัดในกลุ่มจังหวัดประสานหน่วยดำเนินโครงการเร่งรัดการเบิกจ่ายงบประมาณที่กักไว้เบิกเหลือในปี

เลขานุการ ๒.๒ การดำเนินโครงการตามแผนปฏิบัติการประจำปีของกลุ่มจังหวัดภาคตะวันออกเฉียงเหนือตอนล่าง ๒ ประจำปีงบประมาณ พ.ศ. ๒๕๖๖

ตามพระราชบัญญัติงบประมาณรายจ่ายประจำปีงบประมาณ พ.ศ. ๒๕๖๖ กลุ่มจังหวัดภาคตะวันออกเฉียงเหนือตอนล่าง ๒ ได้รับจัดสรรงบประมาณ จำนวน ๑๕ โครงการ

งบประมาณ	๓๐๑,๓๙๐,๔๐๐ บาท
รายจ่ายประจำ	๖๘,๔๙๖,๘๐๐ บาท
รายจ่ายลงทุน	๒๓๒,๘๙๓,๖๐๐ บาท

โดยหัวหน้ากลุ่มจังหวัดภาคตะวันออกเฉียงเหนือตอนล่าง ๒ ได้พิจารณาอนุมัติโครงการแล้วจำนวน ๔ โครงการ ๑ กิจกรรม ทั้งนี้ โครงการที่ยังไม่ได้รับการอนุมัติ อยู่ระหว่างหน่วยดำเนินโครงการจัดทำรายละเอียดโครงการเพื่อเสนอหัวหน้ากลุ่มจังหวัดเพื่อพิจารณาอนุมัติ

	ประเด็นการพัฒนา - โครงการ - กิจกรรม	งบประมาณ	สถานะ
		301,390,400	
	รายจ่ายประจำ	68,496,800	
	รายจ่ายลงทุน	232,893,600	
	<b>ประเด็นการพัฒนาที่ 1 การส่งเสริมเกษตรสร้างมูลค่า</b>	42,883,100	
1	โครงการส่งเสริมการผลิตสินค้าเกษตรปลอดภัยได้มาตรฐาน	7,920,500	อนุมัติ 23-11-65
2	โครงการส่งเสริมการผลิตสินค้าเกษตรอินทรีย์	14,761,700	
3	โครงการเพิ่มศักยภาพการผลิตโคเนื้อคุณภาพสูง	13,910,100	
4	โครงการพัฒนาอาชีพการเพาะเลี้ยงปลาตะเพียนขาวในบ่อดิน	1,462,200	
5	โครงการส่งเสริมการตลาดสินค้าปลอดภัยและสินค้าอินทรีย์	4,828,600	อนุมัติ 18-11-65
	<b>ประเด็นการพัฒนาที่ 2 เสริมสร้างขีดความสามารถด้านการลงทุน</b>	95,000,000	
6	โครงการพัฒนาโครงสร้างพื้นฐานด้านถนนเชื่อมโยงโครงข่ายคมนาคมขนส่ง โสภคพิสัย	95,000,000	
	กิจกรรม ขยายไหล่ทาง ทางหลวงหมายเลข 2242 ตอนควนคูม 0100 ตอนมุ่งเขียว-เขมราฐ	50,000,000	
	กิจกรรม พื้นฟูทางหลวงที่ได้รับผลกระทบจากปัญหาน้ำท่วม ทางหลวงหมายเลข 2178	15,000,000	
	กิจกรรม ก่อสร้างเพิ่มประสิทธิภาพทางหลวง ทางหลวงหมายเลข 217 ตอนควนคูม 0102	30,000,000	
	<b>ประเด็นการพัฒนาที่ 3 เพิ่มมูลค่าเศรษฐกิจสร้างสรรค์ด้านการท่องเที่ยวและกีฬา</b>	135,493,600	
7	โครงการส่งเสริมการประชาสัมพันธ์ และการตลาด ด้านการท่องเที่ยวและกีฬาในกลุ่มจังหวัดภาคตะวันออกเฉียงเหนือตอนล่าง 2 (เชิง ชี มูล)	6,000,000	
	กิจกรรม วัฒนธรรมเมือง สัมผัสวิถีชุมชน วิถีโฮม ชี มูล 4 เส้นทาง และกิจกรรมจักรยานตามเส้นทางโฮม ชี มูล	6,000,000	อนุมัติ 14-11-65
8	โครงการพัฒนาโครงสร้างพื้นฐานเชื่อมโยงการคมนาคมขนส่งเพื่อการท่องเที่ยว	110,588,000	
	กิจกรรม ก่อสร้างทางหลวงพัฒนาพื้นที่ระดับภาค ทางหลวงหมายเลข 2351 ตอนควนคูม 0100	60,000,000	อนุมัติ 18-11-65
	กิจกรรม ปรับปรุงผิวทางแอสฟัลต์ค้อนกรีต ทางหลวงหมายเลข 2127 ตอนควนคูม 0100	22,100,000	
	กิจกรรม ปรับปรุงผิวทางแอสฟัลต์ค้อนกรีต ทางหลวงหมายเลข 221 ตอนควนคูม 0103	28,488,000	
9	โครงการพัฒนาและส่งเสริมการท่องเที่ยวในกลุ่มจังหวัดภาคตะวันออกเฉียงเหนือตอนล่าง 2	18,905,600	
	กิจกรรม พัฒนาแหล่งท่องเที่ยวและก่อสร้างลานจอดรถบริเวณอ่างเก็บน้ำห้วยสีโท วนอุทยานภูสิงห์ - ภูผามิ่ง จังหวัดอำนาจเจริญ	18,905,600	
	<b>ประเด็นการพัฒนาที่ 4 การพัฒนาทรัพยากรมนุษย์ สร้างโอกาส และความเสมอภาคทางด้านสังคมและความมั่นคง</b>	25,124,400	
10	โครงการพัฒนาคุณภาพชีวิตกลุ่มเปราะบางรายครัวเรือนเพียงพอ บนวิถีพอเพียง	4,984,600	
11	โครงการมหัศจรรย์ 1,000 วันแรกแห่งชีวิต รบรวิ้ว สัมรัก อุ๋นไอรัก สายใย สื่อสาร เด็กไทยพัฒนาการสมวัย 10 ดี (ช่วงที่ 2 )	8,882,400	
12	โครงการพัฒนาความรู้และทักษะชีวิตสำหรับวัยเรียนกลุ่มจังหวัดภาคตะวันออกเฉียงเหนือตอนล่าง 2	4,651,000	
13	โครงการสร้างการรับรู้ด้านกฎหมายสู่การอำนวยความสะดวกในรูปแบบชุมชนในชุมชนอย่างยั่งยืน	1,606,400	
14	โครงการค่าใช้จ่ายในการบริหารงานกลุ่มจังหวัดแบบบูรณาการ ประจำปีงบประมาณ พ.ศ.2566	5,000,000	อนุมัติ 19-10-65
	<b>ประเด็นการพัฒนาที่ 5 การสร้างการเติบโตบนคุณภาพชีวิตที่เป็นมิตรต่อสิ่งแวดล้อม</b>	2,889,300	
15	โครงการ Waste to Energy สู่การพัฒนาที่ยั่งยืน	2,889,300	



จึงนำเรียนที่ประชุมเพื่อโปรดทราบ

นายชลธิ์ ยิ่งตรง ผู้ว่าราชการจังหวัดอุบลราชธานี/หัวหน้ากลุ่มจังหวัดภาคตะวันออกเฉียงเหนือตอนล่าง ๒ ประธานคณะกรรมการฯ

ขอให้จังหวัดในกลุ่มจังหวัดประสานหน่วยดำเนินโครงการเร่งรัดจัดทำรายละเอียดโครงการ เพื่อเสนอหัวหน้ากลุ่มจังหวัดพิจารณาอนุมัติ เพื่อให้การเบิกจ่ายงบประมาณเป็นไปตามแผนการปฏิบัติงาน และแผนการใช้จ่ายงบประมาณ

มติที่ประชุม รับทราบ การดำเนินโครงการตามแผนปฏิบัติราชการประจำปีของกลุ่มจังหวัดภาคตะวันออกเฉียงเหนือตอนล่าง ๒ ประจำปีงบประมาณ พ.ศ. ๒๕๖๖ และกำชับให้จังหวัดในกลุ่มจังหวัดประสานหน่วยดำเนินโครงการเร่งรัดจัดทำรายละเอียดโครงการ เพื่อเสนอหัวหน้ากลุ่มจังหวัดพิจารณาอนุมัติ เพื่อให้การเบิกจ่ายงบประมาณเป็นไปตามแผนการปฏิบัติงานและแผนการใช้จ่ายงบประมาณ

เลขานุการ ๒.๓ การดำเนินการตามพระราชกฤษฎีกาว่าด้วยการบริหารงานเชิงพื้นที่แบบบูรณาการ พ.ศ. ๒๕๖๕

ตามที่พระราชกฤษฎีกาว่าด้วยการบริหารงานเชิงพื้นที่แบบบูรณาการ พ.ศ. ๒๕๖๕ ได้ประกาศในราชกิจจานุเบกษาและมีผลบังคับใช้ตั้งแต่วันที่ ๒๐ สิงหาคม ๒๕๖๕ ซึ่งตามมาตรา ๓ ได้บัญญัติให้ยกเลิกพระราชกฤษฎีกาว่าด้วยการบริหารงานจังหวัดและกลุ่มจังหวัดแบบบูรณาการ พ.ศ. ๒๕๕๑ รวมทั้งได้มีระเบียบสำนักนายกรัฐมนตรี ยกเลิกระเบียบสำนักนายกรัฐมนตรี ว่าด้วยการบริหารงานเชิงพื้นที่แบบบูรณาการ พ.ศ. ๒๕๖๐ พ.ศ. ๒๕๖๕ มีผลทำให้คณะกรรมการบริหารงานจังหวัดแบบบูรณาการ (ก.บ.จ.) และคณะกรรมการบริหารงานจังหวัดแบบบูรณาการ (ก.บ.ก.) ตามพระราชกฤษฎีกาว่าด้วยการบริหารงานจังหวัดและกลุ่มจังหวัดแบบบูรณาการ พ.ศ. ๒๕๕๑ และตามระเบียบสำนักนายกรัฐมนตรีข้างต้นสิ้นสภาพไปแล้วนั้น

กระทรวงมหาดไทย ได้จัดประชุมซักซ้อมการปฏิบัติตาม พระราชกฤษฎีกาฯ เมื่อวันที่ ๒๘ กันยายน ๒๕๖๕ และได้สรุปผลการประชุมฯ โดยมีประเด็น และข้อชี้แจงที่เกี่ยวข้อง จำนวน ๗ ประเด็น ดังนี้

๑. กลไกการดำเนินงานภายใต้พระราชกฤษฎีกาว่าด้วยการบริหารงานเชิงพื้นที่แบบบูรณาการ พ.ศ. ๒๕๖๕

๒. ความเป็นมาของพระราชกฤษฎีกาว่าด้วยการบริหารงานเชิงพื้นที่แบบบูรณาการ พ.ศ. ๒๕๖๕

๓. การจัดทำงบประมาณ และการบริหารงบประมาณจังหวัดและกลุ่มจังหวัด

๔. แนวทางการจัดซื้อจัดจ้าง การบริหารงบประมาณ และการบริหารพัสดุของจังหวัด และกลุ่มจังหวัด

๕. การแต่งตั้ง ก.บ.จ. และ ก.บ.ก. แทนที่คณะกรรมการชุดเก่าที่สิ้นสภาพไปตามผลบังคับใช้ของพระราชกฤษฎีกาฯ

๖. แนวทางในการรับรองผลการประชุมของจังหวัดและกลุ่มจังหวัดกรณีที่ได้มีการจัดประชุม ก.บ.จ. และ ก.บ.ก. ไปแล้ว ในห้วงระยะเวลาหลังจากที่พระราชกฤษฎีกาฯ มีผลบังคับใช้

๗. แนวทางการรับมืออินซินทรีย์ที่เกิดขึ้นจากการดำเนินโครงการของจังหวัดและกลุ่มจังหวัดตามมาตรา ๔๕ ของพระราชกฤษฎีกาฯ



QR Code หนังสือกระทรวงมหาดไทย ด่วนที่สุด ที่ มท ๐๒๑๒.๑/ว ๗๖๕๑ ลงวันที่ ๑๒ ตุลาคม ๒๕๖๕  
เรื่อง สรุปผลการประชุมซักซ้อมการปฏิบัติภายใต้พระราชกฤษฎีกาว่าด้วยการบริหารงานเชิงพื้นที่แบบบูรณาการ พ.ศ. ๒๕๖๕

จึงนำเรียนที่ประชุมเพื่อโปรดทราบ

มติที่ประชุม รับทราบ การดำเนินการตามพระราชกฤษฎีกาว่าด้วยการบริหารงานเชิงพื้นที่แบบบูรณาการ พ.ศ. ๒๕๖๕

เลขานุการ ๒.๔ ข้อสังเกตของคณะกรรมการวิสามัญพิจารณาร่างพระราชบัญญัติงบประมาณรายจ่าย ประจำปีงบประมาณ พ.ศ. ๒๕๖๖ สภาผู้แทนราษฎร และข้อสังเกตของคณะกรรมการวิสามัญพิจารณาศึกษา ร่างพระราชบัญญัติงบประมาณรายจ่าย ประจำปีงบประมาณ พ.ศ. ๒๕๖๖ วุฒิสภา

กระทรวงมหาดไทยได้มีหนังสือ ด่วนที่สุด ที่ มท ๐๒๑๒.๑/ว ๘๓๕๔ ลงวันที่ ๘ พฤศจิกายน ๒๕๖๕ แจ้งว่า สำนักเลขาธิการคณะรัฐมนตรีได้ส่งข้อสังเกตของคณะกรรมการวิสามัญพิจารณาร่างพระราชบัญญัติ งบประมาณรายจ่ายประจำปีงบประมาณ พ.ศ. ๒๕๖๖ สภาผู้แทนราษฎร และข้อสังเกตของคณะกรรมการวิสามัญ พิจารณาศึกษาร่างพระราชบัญญัติงบประมาณรายจ่าย ประจำปีงบประมาณ พ.ศ. ๒๕๖๖ วุฒิสภา เพื่อให้ ส่วนราชการ รัฐวิสาหกิจ และหน่วยงานอื่น พิจารณาศึกษา แนวทางความเหมาะสม กระทรวงมหาดไทยจึงขอให้ กลุ่มจังหวัดจัดทำรายงานผลและแผนการดำเนินการในประเด็นที่เกี่ยวข้องตามข้อสังเกต แล้วรายงานตาม แบบรายงานที่กำหนดให้กระทรวงมหาดไทยทราบ

กลุ่มจังหวัดฯ ได้ตรวจสอบข้อมูลตามข้อสังเกตดังกล่าว พบว่าข้อสังเกตฯ ที่เกี่ยวข้องกับ กับกลุ่มจังหวัดฯ จะมีเฉพาะข้อสังเกตของคณะกรรมการวิสามัญพิจารณาร่างพระราชบัญญัติงบประมาณรายจ่าย ประจำปีงบประมาณ พ.ศ. ๒๕๖๖ สภาผู้แทนราษฎร จำนวน ๕ ข้อ กลุ่มจังหวัดฯ จึงได้จัดทำรายงานผลและแผนการ ดำเนินการในประเด็นที่เกี่ยวข้องตามข้อสังเกตตามแบบฟอร์มที่กำหนด และรายงานให้กระทรวงมหาดไทยทราบ เรียบร้อยแล้ว



QR Code หนังสือกลุ่มจังหวัดภาคตะวันออกเฉียงเหนือตอนล่าง ๒ ด่วนที่สุด ที่ มท ๐๒๓๑.๑๔/๑๔๔๙ ลงวันที่ ๑๘ พฤศจิกายน ๒๕๖๕  
เรื่อง รายงานผลการดำเนินงานตามข้อสังเกตของคณะกรรมการวิสามัญฯ ประจำปีงบประมาณ พ.ศ. ๒๕๖๖

จึงนำเรียนที่ประชุมเพื่อโปรดทราบ

มติที่ประชุม รับทราบ ข้อสังเกตของคณะกรรมการวิสามัญพิจารณาร่างพระราชบัญญัติงบประมาณ รายจ่ายประจำปีงบประมาณ พ.ศ. ๒๕๖๖ สภาผู้แทนราษฎร และข้อสังเกตของคณะกรรมการวิสามัญ พิจารณาศึกษาร่างพระราชบัญญัติงบประมาณรายจ่าย ประจำปีงบประมาณ พ.ศ. ๒๕๖๖ วุฒิสภา

**เลขานุการ ๒.๕ การประสานสิทธิ์พียงค้างสะสมที่ได้มาจากการใช้จ่ายงบประมาณของกลุ่มจังหวัดภาคตะวันออกเฉียงเหนือตอนล่าง ๒**

ตามที่กลุ่มจังหวัดฯ ได้มีการประชุมคณะทำงานประสานสิทธิ์พียงค้างสะสมที่ได้มาจากการใช้จ่ายงบประมาณของกลุ่มจังหวัดภาคตะวันออกเฉียงเหนือตอนล่าง ๒ ครั้งที่ ๑/๒๕๖๕ เมื่อวันที่ ๑๑ เมษายน ๒๕๖๕ ได้พิจารณาเห็นชอบการกำหนดวิธีดำเนินการ/แนวทางดำเนินการบริหารจัดการประสานสิทธิ์พียงค้างสะสมที่ได้มาจากการใช้จ่ายงบประมาณของกลุ่มจังหวัดฯ และดำเนินการบริหารจัดการประสานสิทธิ์พียงค้าง ให้เป็นไปตามกฎหมาย/ระเบียบ/หนังสือสั่งการที่กำหนด โดยให้จังหวัดภายในกลุ่มจังหวัดดำเนินการ ดังนี้

๑) ให้จังหวัดภายในกลุ่มจังหวัดเร่งรัดการรับรู้สิทธิ์พียงค้างที่เกิดจากการดำเนินการภายใต้งบประมาณของกลุ่มจังหวัดฯ ในระบบ GFMS ของจังหวัดซึ่งเป็นหน่วยเบิกแทนกัน และแจ้งยืนยันรายการบัญชีสิทธิ์พียงค้างในระบบ GFMS ของกลุ่มจังหวัดฯ ที่ให้จังหวัดภายในกลุ่มจังหวัดตรวจสอบรายการบัญชีสิทธิ์พียงค้างพร้อมแจ้งรายการปรับปรุงบัญชีสิทธิ์พียงค้างที่เกิดขึ้นจากการดำเนินโครงการตามแผนพัฒนาจังหวัดฯ ในพื้นที่ของจังหวัด และส่งให้กลุ่มจังหวัดฯ เพื่อดำเนินการปรับปรุงบัญชีสิทธิ์พียงค้างของกลุ่มจังหวัดให้ถูกต้อง

๒) บริหารจัดการสิทธิ์พียงค้างที่ยังไม่ได้ใช้งานหรือยังไม่ได้ใช้ประโยชน์ให้เร่งรัด หาหน่วยงานที่จะรับโอนเพื่อใช้ประโยชน์ต่อไป

๓) ตรวจสอบสิทธิ์พียงค้างที่มีความต้องการโอนแต่ ก.บ.ก. ยังไม่ได้ให้ความเห็นชอบให้เสนอกลุ่มจังหวัดฯ เพื่อเสนอให้ ก.บ.ก. ให้ความเห็นชอบ

๔) ตรวจสอบสิทธิ์พียงค้างที่มีหน่วยงานต้องการรับโอน และ ก.บ.ก. มีมติเห็นชอบให้โอนให้ดำเนินการจัดทำรายละเอียดการโอนสิทธิ์พียงค้างตามแบบฟอร์มของกรมบัญชีกลางแจ้งความประสงค์การโอนสิทธิ์พียงค้างมายังกลุ่มจังหวัดฯ เพื่อที่จะได้ดำเนินการตามกระบวนการโอนสิทธิ์พียงค้างต่อไป

จังหวัดยโสธร ได้ส่งบัญชีรายการสิทธิ์พียงค้างในระบบ GFMS ให้กลุ่มจังหวัดฯ เพื่อเสนอที่ประชุมคณะกรรมการบริหารงานกลุ่มจังหวัดแบบบูรณาการ (ก.บ.ก.) ทราบ เพื่อดำเนินการปรับปรุงบัญชีสิทธิ์พียงค้างให้ถูกต้องต่อไป



QR Code หนังสือจังหวัดยโสธร ด่วนที่สุด ที่ ยส ๐๐๑๗.๒/๑๙๐๗๗ ลงวันที่ ๘ พฤศจิกายน ๒๕๖๕  
เรื่อง การประสานสิทธิ์พียงค้างสะสมที่ได้มาจากการใช้จ่ายงบประมาณของกลุ่มจังหวัดภาคตะวันออกเฉียงเหนือตอนล่าง ๒

จึงนำเรียนที่ประชุมเพื่อโปรดทราบ

**มติที่ประชุม** รับทราบ การประสานสิทธิ์พียงค้างสะสมที่ได้มาจากการใช้จ่ายงบประมาณของกลุ่มจังหวัดภาคตะวันออกเฉียงเหนือตอนล่าง ๒ และให้ความเห็นชอบการปรับปรุงบัญชีสิทธิ์พียงค้างในระบบ GFMS ตามที่จังหวัดยโสธรเสนอ

/ เลขานุการ...

**เลขานุการ ๒.๖ เป้าหมายและแนวทางการพัฒนาภาค พ.ศ. ๒๕๖๖ - ๒๕๗๐ และนโยบาย หลักเกณฑ์ และวิธีการจัดทำแผนของจังหวัดและกลุ่มจังหวัด ประจำปีงบประมาณ พ.ศ. ๒๕๖๗**

สำนักงานสภาพัฒนาการเศรษฐกิจและสังคมแห่งชาติ แจ้งว่า ตามมติคณะรัฐมนตรี เมื่อวันที่ ๑๕ พฤศจิกายน ๒๕๖๕ เห็นชอบเป้าหมายและแนวทางการพัฒนาภาค พ.ศ. ๒๕๖๖ - ๒๕๗๐ และนโยบาย หลักเกณฑ์ และวิธีการจัดทำแผนของจังหวัดและกลุ่มจังหวัด ประจำปีงบประมาณ พ.ศ. ๒๕๖๗ ตามที่ คณะกรรมการนโยบายการบริหารงานเชิงพื้นที่แบบบูรณาการ (ก.น.บ.) เสนอ เพื่อให้จังหวัด กลุ่มจังหวัด และ ส่วนราชการได้รับทราบเป้าหมาย และแนวทางการพัฒนาภาคฯ และสามารถจัดทำแผนพัฒนาและแผนปฏิบัติการ ประจำปีของจังหวัดและกลุ่มจังหวัด ประจำปีงบประมาณ พ.ศ. ๒๕๖๗ เป็นไปตามกรอบระยะเวลาที่กำหนด ซึ่งจะแตกต่างจากเดิม พอสรุปได้ดังนี้

**หลักเกณฑ์การจัดทำแผนพัฒนาจังหวัดและแผนพัฒนากลุ่มจังหวัด**

๑. การกำหนดส่งแผนพัฒนากลุ่มจังหวัดฯ จากเดิมที่กำหนดส่งวันที่ ๑๕ กันยายน ๒๕๖๕ เปลี่ยนเป็นส่งแผนพัฒนากลุ่มจังหวัดฯ ภายในวันที่ ๒๘ พฤศจิกายน ๒๕๖๕
๒. การดำเนินการจัดทำแผนพัฒนาจังหวัดและกลุ่มจังหวัดให้ดำเนินการตามพระราชกฤษฎีกา ว่าด้วยการบริหารงานเชิงพื้นที่แบบบูรณาการ พ.ศ. ๒๕๖๕

**หลักเกณฑ์การจัดทำแผนปฏิบัติการของจังหวัดและกลุ่มจังหวัด**

๑. เปลี่ยนการนำเสนอแผนฯ จากนำเสนอต่อ อ.ก.บ.ภ.ภาค ก.น.จ. และ ก.บ.ภ. มาเป็น เสนอต่อคณะกรรมการนโยบายการบริหารงานเชิงพื้นที่แบบบูรณาการ (ก.น.บ.)
๒. การกำหนดส่งแผนปฏิบัติการกลุ่มจังหวัดฯ จากเดิมที่กำหนดส่งวันที่ ๓๐ กันยายน ๒๕๖๕ เปลี่ยนเป็นส่งแผนพัฒนากลุ่มจังหวัดฯ ภายในวันที่ ๒๘ พฤศจิกายน ๒๕๖๕



QR Code หนังสือสำนักงานสภาพัฒนาการเศรษฐกิจและสังคมแห่งชาติ ด่วนที่สุด ที่ นร (ก.น.บ.) ๑๑๒๕/ว ๖๗๓๓ ลงวันที่ ๑๕ พฤศจิกายน ๒๕๖๕ เรื่อง เป้าหมายและแนวทางการพัฒนาภาค พ.ศ. ๒๕๖๖ - ๒๕๗๐ และนโยบาย หลักเกณฑ์ และวิธีการจัดทำแผนของจังหวัดและกลุ่มจังหวัด ประจำปีงบประมาณ พ.ศ. ๒๕๖๗

จึงนำเรียนที่ประชุมเพื่อโปรดทราบ

**มติที่ประชุม รับทราบ เป้าหมายและแนวทางการพัฒนาภาค พ.ศ. ๒๕๖๖ - ๒๕๗๐ และนโยบาย หลักเกณฑ์ และวิธีการจัดทำแผนของจังหวัดและกลุ่มจังหวัด ประจำปีงบประมาณ พ.ศ. ๒๕๖๗**

### ระเบียบวาระที่ ๓ เรื่องเพื่อพิจารณา

เลขานุการ ๓.๑ การพิจารณารับรองผลการประชุมคณะกรรมการบริหารงานกลุ่มจังหวัดแบบบูรณาการ (ก.บ.ก.) ครั้งที่ ๓/๒๕๖๕ เมื่อวันที่ ๕ กันยายน ๒๕๖๕ ของกลุ่มจังหวัดภาคตะวันออกเฉียงเหนือตอนล่าง ๒ กรณีที่ได้มีการจัดประชุม ก.บ.ก. ไปแล้ว ในห้วงระยะเวลาหลังจากที่พระราชกฤษฎีกาว่าด้วยการบริหารงานเชิงพื้นที่แบบบูรณาการ พ.ศ. ๒๕๖๕ มีผลบังคับใช้

ตามที่กลุ่มจังหวัดภาคตะวันออกเฉียงเหนือตอนล่าง ๒ ได้จัดประชุมคณะกรรมการบริหารงานกลุ่มจังหวัดแบบบูรณาการ (ก.บ.ก.) ครั้งที่ ๓/๒๕๖๕ เมื่อวันที่ ๕ กันยายน พ.ศ. ๒๕๖๕ เวลา ๑๓.๓๐ - ๑๖.๓๐ น. ณ ห้องประชุมปทุมวรรณ ศาลากลางจังหวัดอุบลราชธานี ชั้น ๔ ซึ่งเป็นห้วงระยะเวลาหลังจากที่พระราชกฤษฎีกาว่าด้วยการบริหารงานเชิงพื้นที่แบบบูรณาการ พ.ศ. ๒๕๖๕ มีผลบังคับ โดยที่ประชุมได้มีมติ สรุปได้ดังนี้

๑. รับรองรายงานการประชุมคณะกรรมการบริหารงานกลุ่มจังหวัดแบบบูรณาการ (ก.บ.ก.) ครั้งที่ ๒/๒๕๖๕ เมื่อวันที่ ๕ สิงหาคม ๒๕๖๕

๒. รับทราบ การใช้เงินงบประมาณเหลือจ่าย เพื่อชดเชยค่างานก่อสร้างตามสัญญาแบบปรับราคาได้ (ค่า K) ตามที่จังหวัดยโสธร โดยแขวงทางหลวงชนบทยโสธรเสนอ

๓. รับทราบ การใช้เงินงบประมาณเหลือจ่าย เพื่อดำเนินโครงการพัฒนาและปรับปรุงแหล่งท่องเที่ยวกลุ่มจังหวัดภาคตะวันออกเฉียงเหนือตอนล่าง ๒ ตามที่จังหวัดศรีสะเกษเสนอ

๔. รับทราบ การรายงานผลการเบิกจ่ายและใช้จ่ายเงินงบประมาณของกลุ่มจังหวัดภาคตะวันออกเฉียงเหนือตอนล่าง ๒ ประจำปีงบประมาณ พ.ศ. ๒๕๖๕

๕. รับทราบ การเร่งรัดการเบิกจ่ายงบประมาณรายจ่ายประจำปีงบประมาณ พ.ศ. ๒๕๖๕ และขอให้จังหวัดในกลุ่มจังหวัด เร่งรัดการเบิกจ่าย และโอนกลับเงินงบประมาณเบิกแทนกันให้กลุ่มจังหวัด

๖. รับทราบ หลักเกณฑ์และวิธีปฏิบัติในการขอคืนเงินงบประมาณปี พ.ศ. ๒๕๖๕ ไว้เบิกเหลือในปี และขอให้จังหวัดในกลุ่มจังหวัด ถือปฏิบัติตามแนวปฏิบัติที่กรมบัญชีกลางกำหนด

๗. รับทราบ การเตรียมความพร้อมการดำเนินโครงการตามแผนปฏิบัติราชการประจำปีของกลุ่มจังหวัดภาคตะวันออกเฉียงเหนือตอนล่าง ๒ ประจำปีงบประมาณ พ.ศ. ๒๕๖๖

๘. เห็นชอบ ให้เปลี่ยนแปลงโครงการตามแผนปฏิบัติราชการประจำปีของกลุ่มจังหวัดภาคตะวันออกเฉียงเหนือตอนล่าง ๒ ประจำปีงบประมาณ พ.ศ. ๒๕๖๕ ในโครงการพัฒนาศักยภาพแรงงานเพื่อเตรียมความพร้อมรองรับสังคมผู้สูงอายุ ตามที่จังหวัดอำนาจเจริญ โดยสำนักงานพัฒนาฝีมือแรงงานอำนาจเจริญเสนอ

๙. เห็นชอบ ให้ใช้เงินงบประมาณเหลือจ่ายจากการดำเนินงานบรรลุมิติวัตถุประสงค์ หรือจากการจัดซื้อจัดจ้าง จากเงินงบประมาณรายจ่ายประจำปีงบประมาณ พ.ศ. ๒๕๖๕ ของกลุ่มจังหวัดฯ เพื่อดำเนินโครงการเพิ่มศักยภาพความเข้มแข็งและยั่งยืนในการบริหารจัดการน้ำ กิจกรรมแก้มลิงหนองสามบาทพร้อมอาคารประกอบ จำนวน ๘,๐๐๐,๐๐๐ บาท (แปดล้านบาทถ้วน) ตามที่จังหวัดศรีสะเกษ โดยโครงการชลประทานศรีสะเกษเสนอ

๑๐. เห็นชอบ เรื่องการพิจารณาร่างแผนพัฒนากลุ่มจังหวัดประจำปีงบประมาณ พ.ศ. ๒๕๖๖ - ๒๕๗๐ และโครงการ/แผนงานตามแผนพัฒนากลุ่มจังหวัดภาคตะวันออกเฉียงเหนือตอนล่าง ๒ พ.ศ. ๒๕๖๖ - ๒๕๗๐ ประจำปีงบประมาณ พ.ศ. ๒๕๖๗ ทั้งนี้ ขอให้ฝ่ายเลขานุการไปตรวจสอบตัวชี้วัดตามประเด็น การพัฒนาถึงความสอดคล้องในแต่ละประเด็น ตรวจสอบแผนงาน/โครงการสำคัญ ตรวจสอบตัวเลขงบประมาณ ในแต่ละด้านและตัวเลขภาพรวม เพิ่มเติมโครงการที่ยังไม่ครบถ้วน ร่วมกับฝ่ายเลขานุการคณะทำงานฯ ในแต่ละด้าน อีกครั้งหนึ่ง ก่อนนำเสนอร่างการทบทวนแผนพัฒนากลุ่มจังหวัดภาคตะวันออกเฉียงเหนือตอนล่าง ๒ พ.ศ. ๒๕๖๖ - ๒๕๗๐ และการจัดทำแผนปฏิบัติการประจำปีงบประมาณ พ.ศ. ๒๕๖๗ ไปจัดทำประชาพิจารณ์รับฟังความคิดเห็น ในวันที่ ๘ กันยายน ๒๕๖๕ ต่อไป

๑๑. เห็นชอบ การแต่งตั้งคณะทำงานตรวจสอบและจัดลำดับความสำคัญแผนปฏิบัติการ ประจำปีของกลุ่มจังหวัดภาคตะวันออกเฉียงเหนือตอนล่าง ๒ ประจำปีงบประมาณ พ.ศ. ๒๕๖๗ ตามที่เสนอ



QR Code รายงานการประชุมคณะกรรมการบริหารงานกลุ่มจังหวัดแบบบูรณาการ (ก.บ.ก.)  
ครั้งที่ ๓/๒๕๖๕ เมื่อวันที่ ๕ กันยายน ๒๕๖๕

### ระเบียบ/ข้อกฎหมาย

พระราชกฤษฎีกาว่าด้วยการบริหารงานเชิงพื้นที่แบบบูรณาการ พ.ศ. ๒๕๖๕ ได้ประกาศในราชกิจจานุเบกษา และมีผลบังคับใช้ตั้งแต่วันที่ ๒๐ สิงหาคม ๒๕๖๕ มีผลทำให้คณะกรรมการบริหารงานจังหวัดแบบบูรณาการ (ก.บ.ก.) ตามพระราชกฤษฎีกาว่าด้วยการบริหารงานจังหวัดและกลุ่มจังหวัดแบบบูรณาการ พ.ศ. ๒๕๕๑ สิ้นสภาพไป กระทรวงมหาดไทย ได้จัดประชุมซักซ้อมการปฏิบัติตามพระราชกฤษฎีกา เมื่อวันที่ ๒๘ กันยายน ๒๕๖๕ ได้กำหนดแนวทางในการรับรองผลการประชุมของจังหวัดและกลุ่มจังหวัดกรณีที่ได้มีการจัดประชุม ก.บ.จ. และ ก.บ.ก. ไปแล้ว ในห้วงระยะเวลาหลังจากที่พระราชกฤษฎีกา มีผลบังคับใช้ ซึ่งผู้แทนสำนักงานคณะกรรมการกฤษฎีกา ได้เทียบเคียงคำวินิจฉัยของกฤษฎีกาฯ กรณีดังกล่าว โดยให้ ก.บ.จ. และ ก.บ.ก. ชุดใหม่ตามพระราชกฤษฎีกาฯ เป็นผู้ให้สัตยาบันรับรองมติการประชุมของคณะกรรมการที่สิ้นสภาพไปอย่างไรก็ตาม ก.บ.จ. และ ก.บ.ก. ชุดใหม่ สามารถใช้ดุลพินิจที่จะพิจารณารับรองหรือไม่รับรองก็ได้

สำนักบริหารยุทธศาสตร์กลุ่มจังหวัดฯ ได้จัดทำรายงานการประชุมฯ ครั้งที่ ๓/๒๕๖๕ เมื่อวันที่ ๕ กันยายน ๒๕๖๕ เสร็จเรียบร้อยแล้ว และได้มีหนังสือแจ้งให้คณะกรรมการบริหารงานจังหวัดแบบบูรณาการ (ก.บ.ก.) ตามพระราชกฤษฎีกาว่าด้วยการบริหารงานจังหวัดและกลุ่มจังหวัดแบบบูรณาการ พ.ศ. ๒๕๕๑ ตรวจสอบความถูกต้องของมติที่ประชุม และหากมีข้อแก้ไขเปลี่ยนแปลง ให้แจ้งฝ่ายเลขานุการทราบ ภายในวันที่ ๒๖ กันยายน ๒๕๖๕ ทั้งนี้ ไม่มีคณะกรรมการฯ ขอแก้ไข ดังนั้น เพื่อให้มติการประชุมสมบูรณ์เป็นไปตามการประชุมซักซ้อมการปฏิบัติตามพระราชกฤษฎีกา ว่าด้วยการบริหารงานเชิงพื้นที่แบบบูรณาการ พ.ศ. ๒๕๖๕ เมื่อวันที่ ๒๘ กันยายน ๒๕๖๕ จึงนำเรียนที่ประชุมเพื่อโปรดพิจารณาให้สัตยาบันรับรองมติการประชุมคณะกรรมการบริหารงานกลุ่มจังหวัดแบบบูรณาการ (ก.บ.ก.) ครั้งที่ ๓/๒๕๖๕ เมื่อวันที่ ๕ กันยายน พ.ศ. ๒๕๖๕ เพื่อที่กลุ่มจังหวัดจะได้ดำเนินการในส่วนที่เกี่ยวข้องต่อไป

จึงนำเรียนที่ประชุมเพื่อโปรดพิจารณา

/ นาย...

นายชลธิ์ ยิ่งตรง ผู้ว่าราชการจังหวัดอุบลราชธานี/หัวหน้ากลุ่มจังหวัดภาคตะวันออกเฉียงเหนือตอนล่าง ๒  
ประธานคณะกรรมการฯ

เชิญที่ประชุมได้แสดงความคิดเห็น

นายมนตรี ดีมานพ ผู้อำนวยการสำนักงานพัฒนาเศรษฐกิจและสังคมภาคตะวันออกเฉียงเหนือ (สพอ.)  
ผู้แทนสำนักงานสภาพัฒนาการเศรษฐกิจและสังคมแห่งชาติ

ก็เป็นไปตามแนวทางที่กระทรวงมหาดไทยได้วางไว้มีการดำเนินการตามขั้นตอน คงไม่มีความผิดอะไร  
เห็นชอบตามที่ฝ่ายเลขานุการเสนอ

นางสาวจิรภัทรา ชิวปรีชา ผู้อำนวยการสำนักงานงบประมาณเขตที่ ๒ ผู้แทนผู้อำนวยการสำนักงาน  
เห็นชอบตามที่ฝ่ายเลขานุการเสนอ

มติที่ประชุม ที่ประชุมมีมติเห็นชอบ ให้สัถยาบันรับรองมติการประชุมคณะกรรมการบริหารงานกลุ่มจังหวัด  
แบบบูรณาการ (ก.บ.ก.) ครั้งที่ ๓/๒๕๖๕ เมื่อวันที่ ๕ กันยายน พ.ศ. ๒๕๖๕ ตามที่ฝ่ายเลขานุการเสนอ

เลขานุการ ๓.๒ การพิจารณาให้ความเห็นชอบแผนพัฒนากลุ่มจังหวัดภาคตะวันออกเฉียงเหนือตอนล่าง ๒  
พ.ศ. ๒๕๖๖ - ๒๕๗๐ ฉบับทบทวน ประจำปีงบประมาณ พ.ศ. ๒๕๖๗

๑) ตามมติที่ประชุมคณะกรรมการบริหารงานกลุ่มจังหวัดแบบบูรณาการ ครั้งที่ ๒/๒๕๖๕  
เมื่อวันที่ ๔ สิงหาคม ๒๕๖๕ มีมติให้ความเห็นชอบกรอบและระยะเวลาในการทบทวนแผนพัฒนากลุ่มจังหวัด  
ภาคตะวันออกเฉียงเหนือตอนล่าง ๒ พ.ศ. ๒๕๖๖ - ๒๕๗๐ และการจัดทำแผนปฏิบัติการประจำปีของกลุ่มจังหวัด  
ประจำปีงบประมาณ พ.ศ. ๒๕๖๗ กลุ่มจังหวัดฯ ได้มีคำสั่งแต่งตั้งคณะกรรมการทบทวนแผนพัฒนากลุ่มจังหวัด  
ภาคตะวันออกเฉียงเหนือตอนล่าง ๒ พ.ศ. ๒๕๖๖ - ๒๕๗๐ และคณะทำงานจัดทำแผนปฏิบัติการประจำปี  
ของกลุ่มจังหวัดภาคตะวันออกเฉียงเหนือตอนล่าง ๒ ประจำปีงบประมาณ พ.ศ. ๒๕๖๗ โดยคณะกรรมการฯ และ  
คณะทำงานฯ ได้ดำเนินการ ดังนี้

(๑) ประชุมคณะอนุฯ ครั้งที่ ๑ วันที่ ๑๖ สิงหาคม ๒๕๖๕ ชี้แจงแนวทางการดำเนินการฯ

(๒) กลุ่มจังหวัดฯ จัดประชุมเชิงปฏิบัติการทบทวนแผนพัฒนากลุ่มจังหวัดภาค  
ตะวันออกเฉียงเหนือตอนล่าง ๒ พ.ศ. ๒๕๖๖ - ๒๕๗๐ และจัดทำแผนปฏิบัติการประจำปีของกลุ่มจังหวัดภาค  
ตะวันออกเฉียงเหนือตอนล่าง ๒ ประจำปีงบประมาณ พ.ศ. ๒๕๖๗ เมื่อวันที่ ๒๕ - ๒๖ สิงหาคม ๒๕๖๕ ณ ห้องประชุม  
จิตตสปลา ๑ โรงแรมบ้านสวนคุณตา กอล์ฟ แอนด์ รีสอร์ท จังหวัดอุบลราชธานี

(๓) ประชุมคณะอนุฯ ครั้งที่ ๒ วันที่ ๑ กันยายน ๒๕๖๕ ในการสรุปผลร่างการทบทวน  
แผนฯ เพื่อเตรียมเสนอ ก.บ.ก. พิจารณาในวันที่ ๕ กันยายน ๒๕๖๕

(๔) ประชุม ก.บ.ก. ในวันที่ ๕ กันยายน ๒๕๖๕ พิจารณาให้ความเห็นชอบร่าง  
แผนพัฒนาฯ และแผนปฏิบัติการประจำปี

(๕) ประชุมประชาพิจารณ์รับฟังความคิดเห็นร่างการทบทวนแผนพัฒนากลุ่มจังหวัด  
ประจำปีงบประมาณ พ.ศ. ๒๕๖๖ - ๒๕๗๐ โดยประชุมผ่านสื่ออิเล็กทรอนิกส์ (โปรแกรม Cisco Webex Meeting)  
ของกระทรวงมหาดไทย ในวันพฤหัสบดีที่ ๘ กันยายน ๒๕๖๕ ณ ห้องประชุมศาลากลางจังหวัดภายในกลุ่มจังหวัด  
สำหรับคณะอนุกรรมการและคณะทำงานฯ ที่ปฏิบัติราชการในพื้นที่จังหวัดอุบลราชธานี ประชุมฯ ณ ห้องประชุม  
พรหมวรราช ชั้น ๔ ศาลากลางจังหวัดอุบลราชธานี

๒. คณะกรรมการบริหารงานกลุ่มจังหวัดแบบบูรณาการ (ก.บ.ก.) ในคราวประชุมครั้งที่ ๓/๒๕๖๕ เมื่อวันที่ ๕ กันยายน พ.ศ. ๒๕๖๕ ให้ความเห็นชอบร่างแผนพัฒนากลุ่มจังหวัดประจำปีงบประมาณ พ.ศ. ๒๕๖๖ - ๒๕๗๐ และโครงการ/แผนงานตามแผนพัฒนากลุ่มจังหวัดภาคตะวันออกเฉียงเหนือตอนล่าง ๒ พ.ศ. ๒๕๖๖ - ๒๕๗๐ ฉบับทดแทน ประจำปีงบประมาณ พ.ศ. ๒๕๖๗ โดยให้ฝ่ายเลขานุการไปตรวจสอบตัวชี้วัดตามประเด็นการพัฒนาถึงความสอดคล้องในแต่ละประเด็น ตรวจสอบแผนงาน/โครงการสำคัญ ตรวจสอบตัวเลขงบประมาณในแต่ละด้านและตัวเลขภาพรวม เพิ่มเติมโครงการที่ยังไม่ครบถ้วน ร่วมกับฝ่ายเลขานุการคณะทำงานฯ ในแต่ละด้านอีกครั้งหนึ่ง ก่อนนำเสนอร่างการทบทวนแผนพัฒนากลุ่มจังหวัดภาคตะวันออกเฉียงเหนือตอนล่าง ๒ พ.ศ. ๒๕๖๖ - ๒๕๗๐ และการจัดทำแผนปฏิบัติการประจำปีงบประมาณ พ.ศ. ๒๕๖๗ ไปจัดทำประชาพิจารณ์รับฟังความคิดเห็นในวันที่ ๘ กันยายน ๒๕๖๕ ต่อไป

๓. ฝ่ายเลขานุการ ได้ตรวจสอบตัวชี้วัดตามประเด็นการพัฒนาถึงความสอดคล้องในแต่ละประเด็น ตรวจสอบแผนงาน/โครงการสำคัญ ตรวจสอบตัวเลขงบประมาณในแต่ละด้าน และตัวเลขภาพรวม เพิ่มเติมโครงการที่ยังไม่ครบถ้วน ร่วมกับฝ่ายเลขานุการคณะทำงานฯ ในแต่ละด้าน แล้วนำเสนอร่างการทบทวนแผนพัฒนากลุ่มจังหวัดภาคตะวันออกเฉียงเหนือตอนล่าง ๒ พ.ศ. ๒๕๖๖ - ๒๕๗๐ และการจัดทำแผนปฏิบัติการประจำปีงบประมาณ พ.ศ. ๒๕๖๗ นำเข้าประชุมประชาพิจารณ์รับฟังความคิดเห็น ตามมาตรา ๓๔ วรรค ๔ แห่งพระราชกฤษฎีกาว่าด้วยการบริหารงานเชิงพื้นที่แบบบูรณาการ พ.ศ. ๒๕๖๕ ผ่านสื่ออิเล็กทรอนิกส์ (โปรแกรม Cisco webex Meeting) ของกระทรวงมหาดไทย เมื่อวันที่ ๘ กันยายน ๒๕๖๕ เวลา ๐๘.๓๐ - ๑๖.๓๐ น. จังหวัดภายในกลุ่มจังหวัดประชุม ณ ห้องประชุมที่จังหวัดกำหนด จังหวัดอุบลราชธานี ณ ห้องประชุมพรหมวรราช ชั้น ๔ ศาลากลางจังหวัดอุบลราชธานี มีผู้เข้าร่วมประชุมฯ จำนวน ๔๙๐ คน ซึ่งเป็นไปตามมาตรา ๓๔ แห่งพระราชกฤษฎีกาว่าด้วยการบริหารงานเชิงพื้นที่แบบบูรณาการ พ.ศ. ๒๕๖๕ และนโยบาย หลักเกณฑ์ และวิธีการจัดทำแผนของจังหวัดและกลุ่มจังหวัด ประจำปีงบประมาณ พ.ศ. ๒๕๖๗ ข้อ ๒.๔.๒ กรณีแผนพัฒนากลุ่มจังหวัด ให้ผู้ว่าราชการจังหวัดที่เป็นหัวหน้ากลุ่มจังหวัดนำร่างแผนพัฒนากลุ่มจังหวัด พ.ศ. ๒๕๖๖ - ๒๕๗๐ ฉบับทดแทน ประจำปีงบประมาณ พ.ศ. ๒๕๖๗ รับฟังความคิดเห็นในการประชุมปรึกษาหารือร่วมกับบุคคลจากภาคส่วนต่าง ๆ ในกลุ่มจังหวัด ตามมาตรา ๓๔ วรรค ๔ แห่งพระราชกฤษฎีกาว่าด้วยการบริหารงานเชิงพื้นที่แบบบูรณาการ พ.ศ. ๒๕๖๕ และให้คณะกรรมการบริหารงานกลุ่มจังหวัดแบบบูรณาการ (ก.บ.ก.) นำผลการประชุมปรึกษาหารือ และความคิดเห็นของที่ประชุมมาปรับปรุงแผนพัฒนากลุ่มจังหวัดให้สมบูรณ์ต่อไป เรียบร้อยแล้ว

ตามกระบวนการจัดทำแผนพัฒนากลุ่มจังหวัด (พ.ศ. ๒๕๖๖ - ๒๕๗๐) ฉบับทดแทน และแผนปฏิบัติการประจำปีงบประมาณ พ.ศ. ๒๕๖๗ ดังกล่าวข้างต้น สำนักบริหารยุทธศาสตร์กลุ่มจังหวัดฯ ได้จัดทำรายละเอียดของแผนพัฒนากลุ่มจังหวัดฯ ตามรูปแบบที่กำหนด โดยมีองค์ประกอบ ดังนี้ ๑) บทสรุปผู้บริหาร ๒) ความสอดคล้องกับแผน ๓ ระดับ ตามนัยยะของมติคณะรัฐมนตรี เมื่อวันที่ ๔ ธันวาคม ๒๕๖๐ และสรุปสาระสำคัญของแผนพัฒนากลุ่มจังหวัด ๓) สาระสำคัญแผนพัฒนากลุ่มจังหวัด (พ.ศ. ๒๕๖๖ - ๒๕๗๐) ๔) แบบ กจ.๑ กจ.๑-๑ ๕) ภาคผนวก ตามแบบฟอร์มที่กำหนดเรียบร้อยแล้ว



QR Code แผนพัฒนากลุ่มจังหวัด (พ.ศ. ๒๕๖๖ - ๒๕๗๐) ฉบับทดแทน ประจำปีงบประมาณ พ.ศ. ๒๕๖๗



โดยมีรายละเอียด สรุปได้ดังนี้

**๑) เป้าหมายการพัฒนาของกลุ่มจังหวัด**

วิสัยทัศน์ “เกษตรสร้างมูลค่า ศูนย์กลางการค้า โลจิสติกส์ การท่องเที่ยวเชิงสร้างสรรค์ เชื่อมโยงภูมิภาค”

**๒) พันธกิจ**

- (๑) สร้างมูลค่าเพิ่มให้กับสินค้าเกษตรด้วยเทคโนโลยี นวัตกรรม และมาตรฐานเกษตรสร้างมูลค่า
- (๒) พัฒนาสินค้าและบริการทางการท่องเที่ยว เพิ่มประสิทธิภาพการบริหารจัดการการท่องเที่ยวแบบบูรณาการและส่งเสริมการตลาด เพื่อเป็นแหล่งท่องเที่ยวเชิงคุณภาพ
- (๓) สนับสนุนและส่งเสริมความเข้มแข็งให้แก่วิสาหกิจชุมชน สหกรณ์ ผู้ประกอบการในด้านการพัฒนาระบบสารสนเทศ ด้านการบริหารจัดการและการพัฒนาระบบโลจิสติกส์ เพื่อเชื่อมโยงธุรกิจการค้าสู่สากล

**๓) ตัวชี้วัดความสำเร็จตามเป้าหมายการพัฒนาของกลุ่มจังหวัด**

- (๑) มูลค่าผลิตภัณฑ์มวลรวมกลุ่มจังหวัดภาคการเกษตรเพิ่มขึ้น ร้อยละ ๓ เมื่อสิ้นสุดแผนการพัฒนา
- (๒) อัตราการขยายตัวผลิตภัณฑ์มวลรวมกลุ่มจังหวัด (Gross Provincial Cluster Product : GPCP) นอกภาคการเกษตรเพิ่มขึ้นร้อยละ ๓ เมื่อสิ้นสุดแผนการพัฒนา
- (๓) รายได้จากการท่องเที่ยวเพิ่มขึ้น ร้อยละ ๒ เมื่อสิ้นสุดแผนการพัฒนา
- (๔) อัตราการเปลี่ยนแปลงของพื้นที่ป่าไม้ในกลุ่มจังหวัดเพิ่มขึ้นร้อยละ ๐.๒๐ เมื่อสิ้นสุดแผนการพัฒนา
- (๕) คนทุกช่วงวัย ได้รับการพัฒนาคุณภาพชีวิตเพิ่มขึ้น ร้อยละ ๑๐ เมื่อสิ้นสุดแผนการพัฒนา

**๔) ผลสัมฤทธิ์ที่คาดว่าจะเกิดขึ้นเมื่อสิ้นสุดการดำเนินงานตามแผนพัฒนาของกลุ่มจังหวัดภาคตะวันออกเฉียงเหนือตอนล่าง ๒ (กลุ่มจังหวัดโขง-ชี-มูล) พ.ศ. ๒๕๖๖ - พ.ศ. ๒๕๗๐**

- (๑) ผลิตภัณฑ์มวลรวมของกลุ่มจังหวัด (Gross Provincial Products: GPP) เพิ่มขึ้น ไม่น้อยกว่าร้อยละ ๓ จากกิจกรรมทางเศรษฐกิจที่เกิดขึ้นในด้านการเกษตร การบริการ และการท่องเที่ยว ได้ผลผลิตตามเป้าหมายและเกิดผลลัพธ์ตรงตามวัตถุประสงค์
- (๒) รายได้ภาคการเกษตรที่เกิดขึ้นจากการส่งเสริม สนับสนุน และยกระดับด้วยเทคโนโลยีและนวัตกรรมทำให้มีผลผลิตที่เป็นมิตรกับสิ่งแวดล้อมเพิ่มขึ้น มีการแปรรูปผลิตภัณฑ์เพื่อสร้างมูลค่าตามความต้องการของผู้บริโภค ผ่านช่องทางการตลาดที่หลากหลาย ผลผลิตและผลิตภัณฑ์ได้รับการรับรองมาตรฐาน บนฐานข้อมูล (Big Data) และ Platform ทางการเกษตร
- (๓) รายได้ภาคการค้า การบริการและการท่องเที่ยวเพิ่มขึ้น จากกิจกรรมการดำเนินงานส่งเสริมการท่องเที่ยวและกีฬาของกลุ่มจังหวัดที่มีต้นทุนทางวัฒนธรรม ประเพณี ทรัพยากรที่มีความหลากหลาย และการสร้างแหล่งท่องเที่ยวใหม่และบริการตอบสนองความต้องการของนักท่องเที่ยวทุกช่วงวัย ด้วยการเชื่อมโยงอัตลักษณ์ร่วมด้านการท่องเที่ยวของกลุ่มจังหวัด โดยภาคการค้า และการบริการ ระบบสาธารณสุขบริโภค สาธารณูปการ เส้นทางคมนาคมขนส่งระบบโลจิสติกส์ได้รับการพัฒนาเติบโตสอดคล้องตามกิจกรรมภาคการผลิตสาขาที่เกี่ยวข้องภายในกลุ่มจังหวัด

๕) ประเด็นการพัฒนา แผนงาน และโครงการ ในการขับเคลื่อน

ประเด็นการพัฒนาที่ ๑ การส่งเสริมเกษตรสร้างมูลค่า มี ๒ แผนงาน ๑๓ โครงการ

ประเด็นการพัฒนาที่ ๒ เสริมสร้างขีดความสามารถด้านการค้าการลงทุน มี ๒ แผนงาน ๙ โครงการ

ประเด็นการพัฒนาที่ ๓ เพิ่มมูลค่าเศรษฐกิจสร้างสรรค์ด้านการท่องเที่ยวและกีฬา มี ๑ แผนงาน

๑๓ โครงการ

ประเด็นการพัฒนาที่ ๔ การพัฒนาทรัพยากรมนุษย์ สร้างโอกาส และความเสมอภาคทางสังคมและความมั่นคง มี ๔ แผนงาน ๑๒ โครงการ

ประเด็นการพัฒนาที่ ๕ การสร้างการเติบโตบนคุณภาพชีวิตที่เป็นมิตรต่อสิ่งแวดล้อม มี ๕ แผนงาน ๑๓ โครงการ

๖) ยอดรวมงบประมาณในโครงการตามแผนพัฒนาฯ พ.ศ. ๒๕๖๖ - ๒๕๗๐ ฉบับทบทวน  
ปีงบประมาณ พ.ศ. ๒๕๖๗

(๑) ปี พ.ศ. ๒๕๖๖ จำนวน ๑,๒๕๒,๕๙๓,๔๐๐ บาท

(๒) ปี พ.ศ. ๒๕๖๗ จำนวน ๑,๔๘๓,๐๘๕,๔๐๐ บาท

(๓) ปี พ.ศ. ๒๕๖๘ จำนวน ๔๖๑,๓๙๒,๖๐๐ บาท

(๔) ปี พ.ศ. ๒๕๖๙ จำนวน ๓๓๔,๕๕๒,๓๐๐ บาท

(๕) ปี พ.ศ. ๒๕๗๐ จำนวน ๓๐๐,๔๙๙,๖๐๐ บาท

**ยอดรวม ๓,๘๓๒,๑๒๓,๓๐๐ บาท**

ในการนี้ เพื่อให้การจัดทำแผนพัฒนากลุ่มจังหวัด (พ.ศ. ๒๕๖๖ - ๒๕๗๐) ฉบับทบทวน และแผนปฏิบัติการประจำปีงบประมาณ พ.ศ. ๒๕๖๗ เป็นไปตามนโยบาย หลักเกณฑ์ และวิธีการจัดทำแผนของจังหวัดและกลุ่มจังหวัด ประจำปีงบประมาณ พ.ศ. ๒๕๖๗ ตามที่คณะกรรมการนโยบายการบริหารงานเชิงพื้นที่แบบบูรณาการ (ก.น.บ.) กำหนด ทั้งนี้ กลุ่มจังหวัดฯ ได้มีการจัดทำกรอบทบทวนแผนฯ มีกระบวนการอย่างต่อเนื่อง มีการกำหนดกรอบและระยะเวลาการดำเนินการอย่างต่อเนื่องและชัดเจน จึงขอความเห็นชอบแผนพัฒนา  
กลุ่มจังหวัดภาคตะวันออกเฉียงเหนือตอนล่าง ๒ (พ.ศ. ๒๕๖๖ - ๒๕๗๐) ฉบับทบทวน ประจำปีงบประมาณ พ.ศ. ๒๕๖๗ เพื่อที่กลุ่มจังหวัดฯ จะได้จัดส่งให้สำนักงานสภาพัฒนาการเศรษฐกิจและสังคมแห่งชาติ กระทรวงมหาดไทย และหน่วยงานที่เกี่ยวข้องต่อไป

จึงนำเสนอที่ประชุมเพื่อโปรดพิจารณา

นายชลธิ์ ยังตรง ผู้ว่าราชการจังหวัดอุบลราชธานี/หัวหน้ากลุ่มจังหวัดภาคตะวันออกเฉียงเหนือตอนล่าง ๒  
ประธานคณะกรรมการฯ

เชิญที่ประชุมได้แสดงความคิดเห็น

**นางสาวจิรภัทรา ชิวปรีชา ผู้อำนวยการสำนักงานงบประมาณเขตที่ ๒ ผู้แทนผู้อำนวยการสำนักงานงบประมาณ**

สอบถามทางผู้แทนสภาพัฒนาฯ การทบทวนแผน ๕ ปี สามารถดำเนินการตามบทเฉพาะกาลตามพระราชกฤษฎีกาว่าด้วยการบริหารงานเชิงพื้นที่แบบบูรณาการ พ.ศ. ๒๕๖๕ ที่ได้ประกาศในราชกิจจานุเบกษา และมีผลบังคับใช้ตั้งแต่วันที่ ๒๐ สิงหาคม ๒๕๖๕ ไม่แน่ใจว่าตามที่กลุ่มจังหวัดฯ ได้ดำเนินการจัดทำแผนพัฒนาฯ ตามระเบียบสำนักสำนักงานนายกรัฐมนตรี ว่าด้วยการบริหารงานเชิงพื้นที่แบบบูรณาการ พ.ศ. ๒๕๖๐ สามารถอ้างอิงถึงนโยบายและหลักเกณฑ์และวิธีจัดทำแผนพัฒนาจังหวัดและกลุ่มจังหวัด ตามระเบียบสำนักสำนักงานนายกรัฐมนตรี ว่าด้วยการบริหารงานเชิงพื้นที่แบบบูรณาการ พ.ศ. ๒๕๖๐ ได้หรือไม่

**นายมนตรี ดีมานพ ผู้อำนวยการสำนักงานพัฒนาเศรษฐกิจและสังคมภาคตะวันออกเฉียงเหนือ (สพอ.) ผู้แทนสำนักงานสภาพัฒนาการเศรษฐกิจและสังคมแห่งชาติ**

ตามที่พระราชกฤษฎีกาว่าด้วยการบริหารงานเชิงพื้นที่แบบบูรณาการ พ.ศ. ๒๕๖๕ ได้ประกาศในราชกิจจานุเบกษาและมีผลบังคับใช้ตั้งแต่วันที่ ๒๐ สิงหาคม ๒๕๖๕ ได้กำหนดบทเฉพาะกาลไว้ในมาตรา ๕๙ มาตรา ๖๐ และมาตรา ๖๑ ทำให้การดำเนินการจัดการทบทวนแผนฯ ซึ่งเป็นไปตามพระราชกฤษฎีกาว่าด้วยการบริหารจังหวัดและกลุ่มจังหวัด พ.ศ. ๒๕๕๑ สามารถดำเนินการได้ ซึ่งกระบวนการจัดทำแผนฯ ตามที่ฝ่ายเลขานุการแจ้งให้ที่ประชุมได้รับทราบเป็นการดำเนินการอย่างต่อเนื่องอยู่ในช่วงการรับฟังความคิดเห็น ซึ่งเราก็กังยังไม่มีปิดการรับฟังความคิดเห็น จึงเป็นไปตามบทเฉพาะกาล จึงเป็นการดำเนินการได้ ซึ่งเรานำมาปรับ ก็จะมีองค์ประกอบตัวประเด็นการพัฒนากลุ่มจังหวัดฯ ที่ได้มีการทบทวนแผนฯ เพิ่มเติมกระบวนการรับฟังความคิดเห็นอย่างต่อเนื่อง หลังจากทีพระราชกฤษฎีกาว่าด้วยการบริหารงานเชิงพื้นที่แบบบูรณาการ พ.ศ. ๒๕๖๕ มีผลบังคับใช้ ก็ยังมีการรับฟังความคิดเห็นอยู่ยังไม่ปิดการรับฟังความคิดเห็น หลังจากวันที่ ๑๕ พฤศจิกายน ๒๕๖๕

**นายชลธี ยิ่งตรง ผู้ว่าราชการจังหวัดอุบลราชธานี/หัวหน้ากลุ่มจังหวัดภาคตะวันออกเฉียงเหนือตอนล่าง ๒ ประธานคณะกรรมการฯ**

มีกรรมการท่านอื่น มีความเห็นเพิ่มเติมในการพิจารณาให้ความเห็นชอบแผนพัฒนากลุ่มจังหวัดภาคตะวันออกเฉียงเหนือตอนล่าง ๒ (พ.ศ. ๒๕๖๖ - ๒๕๗๐) ฉบับทบทวน ประจำปีงบประมาณ พ.ศ. ๒๕๖๗ ตามที่ฝ่ายเลขานุการเสนอหรือไม่ ถ้าไม่มีมติที่ประชุมให้ความเห็นชอบนะครับ

**มติที่ประชุม เห็นชอบ แผนพัฒนากลุ่มจังหวัดภาคตะวันออกเฉียงเหนือตอนล่าง ๒ (พ.ศ. ๒๕๖๖ - ๒๕๗๐) ฉบับทบทวน ประจำปีงบประมาณ พ.ศ. ๒๕๖๗**

เลขานุการ            ๓.๓ การพิจารณาให้ความเห็นชอบแผนปฏิบัติการราชการประจำปีของกลุ่มจังหวัดภาคตะวันออกเฉียงเหนือตอนล่าง ๒ ประจำปีงบประมาณ พ.ศ. ๒๕๖๗

๓.๓.๑) มติคณะกรรมการบริหารงานกลุ่มจังหวัดแบบบูรณาการ (ก.บ.ก.) ครั้งที่ ๓/๒๕๖๕ เมื่อวันที่ ๕ กันยายน พ.ศ. ๒๕๖๕ เห็นชอบ การแต่งตั้งคณะทำงานตรวจสอบและจัดลำดับความสำคัญแผนปฏิบัติการราชการประจำปีของกลุ่มจังหวัดภาคตะวันออกเฉียงเหนือตอนล่าง ๒ ประจำปีงบประมาณ พ.ศ. ๒๕๖๗

๓.๓.๒) ตามระเบียบวาระที่ ๓.๒ คณะกรรมการบริหารงานกลุ่มจังหวัดแบบบูรณาการ (ก.บ.ก.) มีมติเห็นชอบแผนพัฒนาของกลุ่มจังหวัดภาคตะวันออกเฉียงเหนือตอนล่าง ๒ (พ.ศ. ๒๕๖๖ - ๒๕๗๐) ฉบับทบทวนประจำปีงบประมาณ พ.ศ. ๒๕๖๗

๓.๓.๓) แผนพัฒนาของกลุ่มจังหวัดภาคตะวันออกเฉียงเหนือตอนล่าง ๒ (พ.ศ. ๒๕๖๖ - ๒๕๗๐) ฉบับทบทวน ประจำปีงบประมาณ พ.ศ. ๒๕๖๗ ได้บรรจุรายละเอียดแผนปฏิบัติการประจำปีงบประมาณ พ.ศ. ๒๕๖๗ ตามประเด็นการพัฒนากลุ่มจังหวัดครบทั้ง ๕ ประเด็นการพัฒนา



QR Code แผนงานโครงการ ประจำปีงบประมาณ พ.ศ. ๒๕๖๗

โดยมีรายละเอียด ดังนี้

**ประเด็นการพัฒนาที่ ๑ การส่งเสริมเกษตรสร้างมูลค่า**

๑) วัตถุประสงค์/แผนงาน

(๑) เพิ่มมูลค่า พืชเศรษฐกิจ พืชสมุนไพร ปศุสัตว์ และประมง ด้วยอุตสาหกรรมเกษตรแปรรูปแปรรูป และมาตรฐานสินค้าเกษตรปลอดภัย มีโครงการขับเคลื่อน จำนวน ๖ โครงการ

(๒) สนับสนุนและส่งเสริมศักยภาพผู้ประกอบการด้านการเกษตรทุกระดับตั้งแต่ต้นน้ำ กลางน้ำ และปลายน้ำ มีโครงการขับเคลื่อน จำนวน ๑ โครงการ

**ประเด็นการพัฒนาที่ ๒ เสริมสร้างขีดความสามารถด้านการค้าการลงทุน**

๑) วัตถุประสงค์/แผนงาน

(๑) พัฒนาระบบโลจิสติกส์และส่งเสริมศักยภาพผู้ประกอบการภาคธุรกิจการค้าการลงทุน และภาคอุตสาหกรรม มีโครงการขับเคลื่อน จำนวน ๒ โครงการ

(๒) ส่งเสริมการรวมกลุ่ม สร้างเครือข่ายผู้ประกอบการและขยายช่องทาง มีโครงการขับเคลื่อน จำนวน ๒ โครงการ

**ประเด็นการพัฒนาที่ ๓ เพิ่มมูลค่าเศรษฐกิจสร้างสรรค์ด้านการท่องเที่ยวและกีฬา**

๑) วัตถุประสงค์/แผนงาน

(๑) การขยายฐานการตลาดและเพิ่มมูลค่าด้านการท่องเที่ยวและกีฬาเชิงคุณภาพ มีโครงการขับเคลื่อน จำนวน ๗ โครงการ

/ ประเด็น...

**ประเด็นการพัฒนาที่ ๔ การพัฒนาทรัพยากรมนุษย์ สร้างโอกาส และความเสมอภาคทางสังคมและความมั่นคง**

๑) วัตถุประสงค์/แผนงาน

(๑) ส่งเสริมพัฒนาคุณภาพชีวิตและระบบบริการสุขภาพของคนไทยทุกช่วงวัย และเสริมสร้างความสมบูรณ์ของครอบครัว และความเข้มแข็งของชุมชน มีโครงการขับเคลื่อน จำนวน ๑ โครงการ

(๒) ส่งเสริมคุณภาพการศึกษา และการเข้าถึงเทคโนโลยีดิจิทัลของผู้เรียนทุกช่วงวัย มีโครงการขับเคลื่อน จำนวน ๒ โครงการ

(๓) สังคมมีความยุติธรรม ความมั่นคงด้านความปลอดภัยในชีวิตและทรัพย์สิน รวมทั้งปลอดภัยเสพติด และอบายมุข มีโครงการขับเคลื่อน จำนวน ๑ โครงการ

(๔) การเสริมสร้างความสัมพันธ์ที่ดีกับประเทศเพื่อนบ้านและสถานการณ์ตามแนวชายแดน มีความสงบเรียบร้อย มีโครงการขับเคลื่อน จำนวน - โครงการ

**ประเด็นการพัฒนาที่ ๕ การสร้างการเติบโตบนคุณภาพชีวิตที่เป็นมิตรต่อสิ่งแวดล้อม**

๑) วัตถุประสงค์/แผนงาน

(๑) พัฒนาและอนุรักษ์ฟื้นฟูแหล่งน้ำ พื้นที่ป่า และพื้นที่สีเขียว มีโครงการขับเคลื่อน จำนวน ๔ โครงการ

(๒) การบริหารจัดการพลังงานเพื่อความยั่งยืน มีโครงการขับเคลื่อน จำนวน - โครงการ

(๓) การบริหารจัดการขยะในพื้นที่ มีโครงการขับเคลื่อน จำนวน ๑ โครงการ

(๔) การผลิตทางการเกษตรที่เป็นมิตรต่อสิ่งแวดล้อม ตามแนวทางเกษตรกรรมยั่งยืน มีโครงการขับเคลื่อน จำนวน - โครงการ

(๕) การเข้าถึงเทคโนโลยีเพื่อการพัฒนาคุณภาพชีวิต มีโครงการขับเคลื่อน จำนวน - โครงการ

**โครงการค่าใช้จ่ายในการบริหารงานกลุ่มจังหวัดแบบบูรณาการ ประจำปีงบประมาณ พ.ศ. ๒๕๖๗ จำนวน ๑ โครงการ**

สรุป : ยอดรวมแผนงาน/โครงการตามแผนปฏิบัติราชการประจำปีของกลุ่มจังหวัดภาคตะวันออกเฉียงเหนือตอนล่าง ๒ ประจำปีงบประมาณ พ.ศ. ๒๕๖๗ มีจำนวนทั้งสิ้น ๓๘ โครงการ แยกเป็น

๑) งบลงทุน จำนวน ๗๗๔,๘๓๗,๒๐๐ บาท คิดเป็นร้อยละ ๘๐.๙๙

๒) งบดำเนินงาน จำนวน ๑๘๑,๘๖๘,๕๐๐ บาท คิดเป็นร้อยละ ๑๙.๐๑

**งบประมาณรวม ๙๕๖,๗๐๕,๗๐๐ บาท**

๓.๓.๔) ระเบียบ/ข้อกฎหมาย

(๑) หลักเกณฑ์การจัดทำแผนปฏิบัติราชการของจังหวัดและกลุ่มจังหวัด ประจำปีงบประมาณ พ.ศ. ๒๕๖๗ (มติคณะกรรมการนโยบายการบริหารงานเชิงพื้นที่แบบบูรณาการ (ก.น.บ.) ครั้งที่ ๑/๒๕๖๕ เมื่อวันที่ ๑๙ ตุลาคม ๒๕๖๕)

ข้อ ๑.๕ การจัดลำดับความสำคัญของโครงการ ให้จังหวัดและกลุ่มจังหวัด เสนอโครงการพร้อม จัดลำดับความสำคัญโดยรวมรายโครงการภายใต้แผนปฏิบัติราชการประจำปี สำหรับโครงการ ด้านโครงสร้าง พื้นฐาน เช่น ถนน แหล่งน้ำ ไฟฟ้าส่องสว่าง เชื้อนป้องกันตลิ่ง ให้จัดลำดับความสำคัญของ กิจกรรมภายใต้ โครงการ เพื่อประกอบการพิจารณาด้วย

(๒) แนวทางการกำหนดกรอบการจัดสรรงบประมาณ ประจำปีงบประมาณ พ.ศ. ๒๕๖๗ (มติคณะกรรมการนโยบายการบริหารงานเชิงพื้นที่แบบบูรณาการ (ก.น.บ.) ครั้งที่ ๑/๒๕๖๕ เมื่อวันที่ ๑๙ ตุลาคม ๒๕๖๕)

ข้อ ๔. งบประมาณของกลุ่มจังหวัด

๔.๑ กำหนดสัดส่วนการจัดสรรงบประมาณกลุ่มจังหวัด ประจำปีงบประมาณ พ.ศ. ๒๕๖๗ งบประมาณกลุ่มจังหวัด แบ่งออกเป็น ๒ ส่วน กำหนดสัดส่วนร้อยละ ๕๐:๕๐ ได้แก่

๑) งบประมาณเพื่อขับเคลื่อนแผนพัฒนาจังหวัดที่เป็นการเพิ่มศักยภาพตามความ ต้องการรายพื้นที่ หรือแก้ไขปัญหาที่เป็นประเด็นร่วมของกลุ่มจังหวัด

๒) งบประมาณเพื่อขับเคลื่อนแผนพัฒนาจังหวัดที่เป็นการพัฒนาในลักษณะ Cluster หรือตอบสนองนโยบายสำคัญของรัฐบาลเชิงพื้นที่ ระดับกลุ่มจังหวัด

๔.๒ งบประมาณเพื่อขับเคลื่อนแผนพัฒนาจังหวัดที่เป็นการเพิ่มศักยภาพที่เป็น ความต้องการรายพื้นที่ หรือแก้ไขปัญหาที่เป็นประเด็นร่วมของกลุ่มจังหวัด วงเงินงบประมาณ ๔,๑๕๖ ล้านบาท มีองค์ประกอบในการจัดสรรงบประมาณ ดังนี้

๑) จัดสรรตามขนาดกลุ่มจังหวัด (ร้อยละ ๕๐)

๒) จัดสรรตามผลิตภัณฑ์มวลรวมของกลุ่มจังหวัด (ร้อยละ ๒๕)

(ข้อมูลของสำนักงานสภาพัฒนาการเศรษฐกิจและสังคมแห่งชาติ ปี ๒๕๖๓)

๓) จัดสรรผูกพันกับผลิตภัณฑ์ต่อหัวของกลุ่มจังหวัด (ร้อยละ ๒๕)

(ข้อมูลของสำนักงานสภาพัฒนาการเศรษฐกิจและสังคมแห่งชาติ ปี ๒๕๖๓)

ทั้งนี้ กำหนดให้กลุ่มจังหวัดเสนอโครงการได้ไม่น้อยกว่า ๑.๕ เท่า แต่ไม่เกิน ๒ เท่า ของ กรอบการจัดสรรงบประมาณ (๒๓๒,๙๐๔,๐๐๒) หากเสนอเกินกรอบดังกล่าว จะพิจารณาตามลำดับ ความสำคัญของโครงการเฉพาะที่อยู่ในกรอบวงเงินงบประมาณ ๒ เท่า เท่านั้น

๔.๓ งบประมาณเพื่อขับเคลื่อนแผนพัฒนาจังหวัดที่เป็นการพัฒนาในลักษณะ Cluster หรือตอบสนองนโยบายสำคัญของรัฐบาลเชิงพื้นที่ ระดับกลุ่มจังหวัด วงเงินงบประมาณรวม ๔,๑๕๖ ล้านบาท โดยไม่มีกำหนดกรอบการจัดสรรงบประมาณรายกลุ่มจังหวัด แต่จะพิจารณาเป็นรายโครงการ ทั้งนี้ โครงการที่เสนอขอรับการจัดสรรงบประมาณ ต้องเป็นโครงการที่อยู่ในแผนพัฒนาจังหวัด พ.ศ. ๒๕๖๖ - ๒๕๗๐

ดังนั้น เพื่อให้การจัดส่งแผนปฏิบัติราชการประจำปีงบประมาณ พ.ศ. ๒๕๖๗ เป็นไปตามนโยบาย หลักเกณฑ์ และวิธีการจัดทำแผนของจังหวัดและกลุ่มจังหวัด ประจำปีงบประมาณ พ.ศ. ๒๕๖๗ ตามที่คณะกรรมการนโยบายการบริหารงานเชิงพื้นที่แบบบูรณาการ (ก.น.บ.) กำหนดซึ่งกลุ่มจังหวัดฯ ยังไม่มีการแต่งตั้งคณะทำงานตรวจสอบและจัดลำดับความสำคัญแผนปฏิบัติราชการประจำปีของกลุ่มจังหวัดภาคตะวันออกเฉียงเหนือตอนล่าง ๒ ประจำปีงบประมาณ พ.ศ. ๒๕๖๗ เนื่องจากต้องรอมติการประชุมในวันนี้ให้ความเห็นชอบ จึงขอความเห็นชอบแผนปฏิบัติราชการประจำปีงบประมาณ พ.ศ. ๒๕๖๗ ในหลักการไปก่อน โดยให้คณะทำงานตรวจสอบและจัดลำดับความสำคัญฯ ไปดำเนินการตามระเบียบข้างต้นให้เรียบร้อย แล้วให้กลุ่มจังหวัดฯ ดำเนินการตามมติที่ประชุมคณะทำงานตรวจสอบและจัดลำดับความสำคัญฯ และจัดทำเล่มแผนปฏิบัติราชการประจำปีงบประมาณ พ.ศ. ๒๕๖๗ ตามแบบฟอร์มที่กำหนด แล้วส่งให้สำนักงานสภาพัฒนาการเศรษฐกิจและสังคมแห่งชาติ กระทรวงมหาดไทย และหน่วยงานที่เกี่ยวข้องตามกำหนดเวลา แล้วนำมาแจ้งที่ประชุม ก.บ.ก. ให้รับทราบในการประชุมครั้งต่อไป

/ จึงนำเรียน...

จึงนำเรียนที่ประชุมเพื่อโปรดพิจารณา

**นายชลธิ์ ยังตรง ผู้ว่าราชการจังหวัดอุบลราชธานี/หัวหน้ากลุ่มจังหวัดภาคตะวันออกเฉียงเหนือตอนล่าง ๒  
ประธานคณะกรรมการฯ**

เชิญที่ประชุมได้แสดงความคิดเห็น

**นายประสงค์ จันทร์จำปา ผู้แทนภาคประชาสังคมจังหวัดอุบลราชธานี**

เนื่องจากงบประมาณการเรามีจำกัด มีงบภาพรวมจำนวน ๒๘,๐๐๐ ล้านบาท ซึ่งสัดส่วน  
งบประมาณการระหว่างจังหวัดและกลุ่มจังหวัดร้อยละ ๗๐ : ๓๐ ซึ่งกลุ่มจังหวัดฯ เรามี ๑๘ กลุ่มจังหวัด ก็จะเฉลี่ยกันได้  
ประมาณกลุ่มจังหวัดละ ๔๐๐ ล้านบาท ปัญหาของเราผลิตภัณฑ์มวลรวมภาคการเกษตรเราต่ำ เราจะทำอย่างไร  
เราผลิตมากแต่ราคาต่ำ ต้องมีการส่งเสริมให้มีการแปรรูปผลผลิต ดังนั้น เราต้องตั้งงบประมาณการให้กระจาย  
อย่างทั่วถึง จึงขอฝากทางสภาพพัฒนาการเศรษฐกิจและสังคมแห่งชาติให้เพิ่มสัดส่วนงบประมาณการในพื้นที่ให้มากขึ้น  
และฝากฝ่ายเลขานุการในการจัดลำดับความสำคัญในประเด็นการพัฒนาของกลุ่มจังหวัดฯ ซึ่งมี ๕ ประเด็นการ  
พัฒนา เราจะให้ความสำคัญประเด็นการพัฒนาอย่างไร มีการกำหนดสัดส่วนแบบไหน

**นายนิติพัฒน์ ทวีมาร์ตน์ ผู้แทนภาคประชาสังคมจังหวัดอำนาจเจริญ**

ขอฝากข้อสังเกตงบประมาณที่ลงพื้นที่จังหวัดอำนาจเจริญ มีจำนวนน้อยทำให้ไม่เกิดการพัฒนา  
ในพื้นที่เท่าที่ควร ควรส่งเสริมการเพิ่มมูลค่าของสินค้าเกษตร แก้ไขปัญหาเรื่องดินเค็มไม่สามารถนำน้ำบาดาล  
มาใช้ประโยชน์ที่ด้านการเกษตรได้

**นายชลธิ์ ยังตรง ผู้ว่าราชการจังหวัดอุบลราชธานี/หัวหน้ากลุ่มจังหวัดภาคตะวันออกเฉียงเหนือตอนล่าง ๒  
ประธานคณะกรรมการฯ**

ขอฝากเรื่องสัดส่วนงบประมาณการให้สภาพพัฒนาการเศรษฐกิจและสังคมแห่งชาติได้พิจารณา  
ฝ่ายเลขานุการได้พิจารณาเสนอสัดส่วนงบประมาณตามประเด็นการพัฒนาควรกำหนดอย่างไร ในส่วนการจัดสรร  
งบประมาณที่เจาะลึกถึงตัวเกษตรกร ควรใช้งบจังหวัดในการดำเนินการในพื้นที่

**นายมนตรี ตีมานพ ผู้อำนวยการสำนักงานพัฒนาเศรษฐกิจและสังคมภาคตะวันออกเฉียงเหนือ (สพอ.)  
ผู้แทนสำนักงานสภาพพัฒนาการเศรษฐกิจและสังคมแห่งชาติ**

กรอบวงเงิน ๒๘,๐๐๐ ล้านบาท เป็นกรอบในภาพรวม แต่ในการจัดทำแผนฯ กลุ่มจังหวัดฯ  
จะมีการดำเนินใน ๒ เรื่อง คือ แผนพัฒนาหรือแผน ๕ ปี ซึ่งจะประกอบไปด้วยแผนงานทุกโครงการทั้งแผนของ  
ภาครัฐ ภาคเอกชน หรือแผนของภาคประชาสังคม จะอยู่ในแผน ๕ ปี ในส่วนแผนปฏิบัติการประจำปี จะเป็น  
การดำเนินการขับเคลื่อนในระดับพื้นที่ เพื่อแก้ไขปัญหาเร่งด่วนตามความต้องการ

**นายสมชาติ พงคพนาไกร ประธานหอการค้ากลุ่มจังหวัดภาคตะวันออกเฉียงเหนือตอนล่าง ๒**

ขอชี้แจงผู้แทนภาคประชาสังคมจังหวัดอำนาจเจริญ กลุ่มจังหวัดฯ ได้มีการขับเคลื่อนในแก้ไข ปัญหาในพื้นที่กลุ่มจังหวัดฯ โดยงบประมาณที่ลงในพื้นที่จังหวัดใดจังหวัดหนึ่งก็มีส่วนในการพัฒนาหรือส่งผล ถึงการพัฒนาพื้นที่ภายในกลุ่มจังหวัดอยู่แล้ว ดังนั้น สามารถสะท้อนปัญหาผ่านหอการค้าจังหวัดของท่านมากก็ได้ ซึ่งในส่วนภาคประชาชนเราได้มีการขับเคลื่อนในเรื่องนี้มาตลอด มีการจัดประชุม กรอ.กลุ่มจังหวัดฯ ในการแก้ไข ปัญหาอยู่แล้ว

**นายชลธี ยิ่งตรง ผู้ว่าราชการจังหวัดอุบลราชธานี/หัวหน้ากลุ่มจังหวัดภาคตะวันออกเฉียงเหนือตอนล่าง ๒ ประธานคณะกรรมการ**

ท่านอื่นมีอะไรเพิ่มเติมหรือไม่ ถ้าไม่มีขอมติที่ประชุมเห็นชอบ การพิจารณาแผนปฏิบัติการประจำปีงบประมาณ พ.ศ. ๒๕๖๗ ในหลักการ โดยให้คณะทำงานตรวจสอบและจัดลำดับความสำคัญ ดำเนินการตามข้อเสนอแนะของคณะกรรมการ ก.บ.ก. และระเบียบข้างต้นให้เรียบร้อย แล้วให้กลุ่มจังหวัดฯ ดำเนินการตามมติที่ประชุมคณะทำงานตรวจสอบและจัดลำดับความสำคัญฯ และจัดทำเล่มแผนปฏิบัติการประจำปีงบประมาณ พ.ศ. ๒๕๖๗ ตามแบบฟอร์มที่กำหนด แล้วส่งให้สำนักงานสภาพัฒนาการเศรษฐกิจและสังคมแห่งชาติ กระทรวงมหาดไทย และหน่วยงานที่เกี่ยวข้องตามกำหนดเวลา แล้วนำมาแจ้งที่ประชุม ก.บ.ก. ให้รับทราบในการประชุมครั้งต่อไป

**มติที่ประชุม** เห็นชอบ แผนปฏิบัติการประจำปีของกลุ่มจังหวัดภาคตะวันออกเฉียงเหนือตอนล่าง ๒ ประจำปีงบประมาณ พ.ศ. ๒๕๖๗ ในหลักการ โดยให้คณะทำงานตรวจสอบและจัดลำดับความสำคัญฯ ดำเนินการตามข้อเสนอแนะของคณะกรรมการ ก.บ.ก. และระเบียบที่กำหนด แล้วให้กลุ่มจังหวัดฯ ดำเนินการตามมติที่ประชุมคณะทำงานตรวจสอบและจัดลำดับความสำคัญฯ และจัดทำเล่มแผนปฏิบัติการประจำปีงบประมาณ พ.ศ. ๒๕๖๗ ตามแบบฟอร์มที่กำหนด แล้วส่งให้สำนักงานสภาพัฒนาการเศรษฐกิจและสังคมแห่งชาติ กระทรวงมหาดไทย และหน่วยงานที่เกี่ยวข้องตามกำหนดเวลา แล้วนำมาแจ้งที่ประชุม ก.บ.ก. ให้รับทราบในการประชุมครั้งต่อไป

**เลขานุการ ๓.๔ การพิจารณาให้ความเห็นชอบการเปลี่ยนแปลงโครงการตามแผนปฏิบัติการประจำปีงบประมาณ พ.ศ. ๒๕๖๖**

(๑) โครงการพัฒนาโครงสร้างพื้นฐานด้านถนนเชื่อมโยงโครงข่ายคมนาคมขนส่งโลจิสติกส์ จังหวัดอำนาจเจริญ โดยแขวงทางหลวงอำนาจเจริญ หน่วยดำเนินโครงการพัฒนาโครงสร้างพื้นฐานด้านถนนเชื่อมโยงโครงข่ายคมนาคมขนส่ง โลจิสติกส์ กิจกรรม ขยายไหล่ทาง ทางหลวงหมายเลข ๒๒๔๒ ตอนควบคุม ๐๑๐๐ ตอนบึงเขียว-เขมราฐ ระหว่าง กม. ๑๑+๐๓๔ - กม.๑๗+๐๓๔ กว้าง ๑๒.๐๐ เมตร หนา ๕ เซนติเมตร ระยะทาง ๖.๐๐๐ กิโลเมตร ตำบลเขมราฐ อำเภอเขมราฐ จังหวัดอุบลราชธานี ๑ สายทาง งบประมาณ ๕๐,๐๐๐,๐๐๐ บาท

ขอเปลี่ยนแปลงโครงการ จากเดิม ขยายไหล่ทาง ทางหลวงหมายเลข ๒๒๔๒ ตอนควบคุม ๐๑๐๐ ตอน บึงเขียว - เขมราฐ กม.๑๑+๐๓๔ - กม.๑๗+๐๓๔ กว้าง ๑๒.๐๐ เมตร หนา ๕ เซนติเมตร ระยะทาง ๖.๐๐๐ กิโลเมตร ตำบลเขมราฐ อำเภอเขมราฐ จังหวัดอุบลราชธานี ๑ สายทาง

/ เป็นขยาย...



เป็น ขยายไหล่ทาง ทางหลวงหมายเลข ๒๒๔๒ ตอนควบคุม ๐๑๐๐ ตอนบึงเขี้ยว - เขมราฐ กม.๑๒+๔๐๐ - กม.๑๗+๐๓๔ กว้าง ๑๒.๐๐ เมตร หนา ๕ เซนติเมตร ระยะทาง ๔.๖๓๔ กิโลเมตร ตำบลเขมราฐ อำเภอเขมราฐ จังหวัดอุบลราชธานี ๑ สายทาง

**เหตุผลที่เปลี่ยนแปลง** เนื่องจาก การสำรวจเพื่อเสนอของบประมาณ ปี พ.ศ.๒๕๖๖ มีการออกสำรวจในช่วงเดือนตุลาคม พ.ศ.๒๕๖๔ ซึ่งขณะนั้นถนนมีความชำรุดเสียหายเพียง ชั้นผิวทาง จึงได้ทำการ ออกแบบและประมาณการเฉพาะส่วนงานขยายไหล่ทาง และงานซ่อมปรับปรุงผิวทางเดิมเพียงเล็กน้อย แต่ปัจจุบัน ระยะเวลาผ่านมาเป็นเวลา ๑ ปี พบว่า ถนนได้รับความเสียหายอย่างหนักถึงขั้นโครงสร้างทางตลอดระยะทาง ของโครงการ เนื่องจากมีรถบรรทุกขนส่งใช้เส้นทางนี้เพิ่มสูงขึ้น ประกอบกับการได้รับผลกระทบจากฝนตกหนัก พายุโนรู ทำให้ต้องมีการออกแบบ ปรับปรุงโครงสร้างชั้นทางเพิ่ม เมื่อประมาณการค่าก่อสร้างแล้ว พบว่า งบประมาณ ที่ต้องใช้เพิ่มขึ้นจากวงเงินเดิมที่ขอเสนอรับงบประมาณมาก หากต้องการก่อสร้างให้ได้ตามระยะทาง ที่เสนอไปนั้น จะทำให้งบประมาณไม่เพียงพอในการทำโครงการให้แล้วเสร็จสมบูรณ์ได้ ดังนั้น แขวงทางหลวง อำนาจเจริญ จึงขอเสนอลดระยะทางดำเนินการ เพื่อให้งานแล้วเสร็จสมบูรณ์มีประสิทธิภาพ เกิดความปลอดภัย แก่ประชาชนผู้ใช้ทาง ถนนสามารถใช้งานได้ยาวนาน ตามวัตถุประสงค์ของโครงการ

รายการเดิม	งบประมาณ (บาท)	รายการที่ขอเปลี่ยนแปลง	งบประมาณ (บาท)
<u>ขอโอนเปลี่ยนแปลง.....โครงการ (.....กิจกรรม)</u>		<u>ขอโอนเปลี่ยนแปลง.....โครงการ (.....กิจกรรม)</u>	
1. โครงการพัฒนาโครงสร้างพื้นฐานด้านถนนเชื่อมโยงโครงข่ายคมนาคมขนส่ง โลจิสติกส์	50,000,000	1. โครงการพัฒนาโครงสร้างพื้นฐานด้านถนนเชื่อมโยงโครงข่ายคมนาคมขนส่ง โลจิสติกส์	50,000,000
<u>กิจกรรมที่ 1 ขยายไหล่ทาง</u> ทางหลวงหมายเลข 2242 ตอนควบคุม 0100 ตอนบึงเขี้ยว - เขมราฐ ระหว่าง กม.11+034 - กม.17+034 กว้าง 12.00เมตร หนา 5 เซนติเมตร ระยะทาง 6.000 กิโลเมตร ตำบลเขมราฐ อำเภอเขมราฐ จังหวัดอุบลราชธานี 1 สายทาง <u>หน่วยดำเนินการ แขวงทางหลวงอำนาจเจริญ</u>		<u>กิจกรรมที่ 1 ขยายไหล่ทาง</u> ทางหลวงหมายเลข 2242 ตอนควบคุม 0100 ตอนบึงเขี้ยว - เขมราฐ กม.12+400 - กม.17+034 กว้าง 12.00 เมตร หนา 5 เซนติเมตร ระยะทาง 4.634 กิโลเมตร ตำบลเขมราฐ อำเภอเขมราฐ จังหวัดอุบลราชธานี 1 สายทาง <u>หน่วยดำเนินการ แขวงทางหลวงอำนาจเจริญ</u>	

**ระเบียบ/หลักเกณฑ์ที่เกี่ยวข้อง**

- หลักเกณฑ์การปรับปรุงแผนปฏิบัติการประจำปี และการเปลี่ยนแปลงโครงการของจังหวัด และกลุ่มจังหวัด ประจำปีงบประมาณ พ.ศ. ๒๕๖๖

๒. การเปลี่ยนแปลงโครงการตามแผนปฏิบัติการประจำปีของจังหวัดและกลุ่มจังหวัด ในกรณีอื่นๆ ให้เป็นอำนาจของ ก.บ.จ. หรือ ก.บ.ก. พิจารณาให้ความเห็นชอบ โดยหารือสำนักงบประมาณ และดำเนินการตามระเบียบการบริหารงบประมาณที่เกี่ยวข้องอย่างเคร่งครัด

ทั้งนี้ ให้รายงานการเปลี่ยนแปลงดังกล่าวให้คณะกรรมการประจำภาค หรือ คณะอนุกรรมการที่ ก.น.บ. มอบหมาย ทราบภายใน ๑๕ วัน นับแต่วันสิ้นไตรมาสที่ได้รับอนุมัติให้เปลี่ยนแปลงโครงการ ได้แก่

๒.๓ การเปลี่ยนแปลงรายละเอียดของโครงการที่ไม่มีผลกระทบต่อวัตถุประสงค์ของโครงการ กิจกรรม หรือรายการตามแผนการปฏิบัติงานและแผนการใช้จ่ายงบประมาณ ดังนี้

๒.๓.๕ การเปลี่ยนแปลงรายละเอียดของแบบรูปรายการสิ่งก่อสร้างเพื่อให้เหมาะสมกับสภาพพื้นที่ที่จะดำเนินการก่อสร้าง

จึงนำเรียนที่ประชุมเพื่อโปรดพิจารณา

**นางสาวจิรภัทรา ชิวปรีชา ผู้อำนวยการสำนักงานงบประมาณเขตที่ ๒ ผู้แทนผู้อำนวยการสำนักงานงบประมาณ**

พิจารณาแล้วเห็นว่า การเปลี่ยนแปลงโครงการดังกล่าว เป็นการเปลี่ยนแปลงที่ทำให้เป้าหมายหรือตัวชี้วัดของโครงการที่กำหนดไว้ว่าเส้นทางคมนาคมได้รับการพัฒนา ระยะทาง ๖.๐๐๐ กิโลเมตร ลดลงเป็น ๔.๖๓๔ กิโลเมตร จึงเป็นการเปลี่ยนแปลงที่กระทบต่อวัตถุประสงค์ เป้าหมาย และตัวชี้วัดของโครงการ ในกรณีนี้ ขอรหัสหรือผู้แทนสำนักงานสภาพัฒนาการเศรษฐกิจและสังคมแห่งชาติ ว่าการเปลี่ยนแปลงดังกล่าว เป็นการเปลี่ยนแปลงที่กระทบต่อวัตถุประสงค์หรือกระทบแผนหรือไม่ และต้องได้รับความเห็นชอบจากคณะอนุกรรมการประจำภาค หรือคณะอนุกรรมการที่ ก.น.บ. มอบหมายหรือไม่

**นายมนตรี ดีมานพ ผู้อำนวยการสำนักงานพัฒนาเศรษฐกิจและสังคมภาคตะวันออกเฉียงเหนือ (สพอ.) ผู้แทนสำนักงานสภาพัฒนาการเศรษฐกิจและสังคมแห่งชาติ**

การเปลี่ยนแปลงดังกล่าว เป็นการลดเป้าหมายจาก ๖.๐๐๐ กิโลเมตร เหลือ ๔.๖๓๔ กิโลเมตร เป็นการเปลี่ยนแปลงที่กระทบต่อวัตถุประสงค์และกระทบต่อแผน ต้องขอความเห็นชอบจากคณะอนุกรรมการประจำภาค ซึ่งการดำเนินการตามกระบวนการดังกล่าวอาจมีอุปสรรค เนื่องจาก ขณะนี้ยังมีได้มีการแต่งตั้งหรือมอบหมายคณะอนุกรรมการประจำภาค แม้ว่าคณะอนุกรรมการ ก.บ.ก. จะมีมติให้ความเห็นชอบในหลักการให้เปลี่ยนแปลงโครงการได้ แต่หน่วยดำเนินการก็จะยังไม่สามารถดำเนินการได้

**นายเกษมศักดิ์ เอมรัตน์ ผู้แทนภาคประชาสังคมจังหวัดยโสธร**

เดิมโครงการเป็นงานขยายไหล่ทางและมีการปรับปรุงผิวทางเดิมเพียงเล็กน้อย แต่จากเหตุผลในการเปลี่ยนแปลงโครงการที่ระบุว่ามีความจำเป็นต้องปรับปรุงโครงสร้างชั้นทาง เนื่องจากเกิดความเสียหายมาก การที่ยังคงระบุชื่อโครงการเป็นการขยายไหล่ทาง โดยมิได้มีการเปลี่ยนแปลงชื่อโครงการเป็นการปรับปรุงโครงสร้างชั้นทางจะเป็นการเปลี่ยนแปลงที่ถูกต้องหรือไม่ ต้องมีการเปลี่ยนแปลงชื่อโครงการให้สอดคล้องกับลักษณะงานที่ทำหรือไม่

**นางสาวจิรภัทรา ชิวปรีชา ผู้อำนวยการสำนักงานงบประมาณเขตที่ ๒ ผู้แทนผู้อำนวยการสำนักงานงบประมาณ**

การเปลี่ยนแปลงโครงการดังกล่าว สำนักงานงบประมาณจะต้องดำเนินการตรวจสอบแบบรูปรายการและประมาณราคาว่ามีรายละเอียดอย่างไรบ้าง มีความครบถ้วน เป็นไปโดยถูกต้อง และเหมาะสมหรือไม่ ก่อนที่จะนำเสนอการเปลี่ยนแปลงโครงการไปยังคณะอนุกรรมการประจำภาค

**มติที่ประชุม** เห็นชอบ ให้เปลี่ยนแปลงโครงการตามแผนปฏิบัติการประจำปีงบประมาณ พ.ศ. ๒๕๖๖ โครงการพัฒนาโครงสร้างพื้นฐานด้านถนนเชื่อมโยงโครงข่ายคมนาคมขนส่งโลจิสติกส์ กิจกรรมขยายไหล่ทางทางหลวงหมายเลข ๒๒๔๒ ตอนควบคุม ๐๑๐๐ ตอนบุงเขี้ยว - เขมราฐ ระหว่าง กม. ๑๑+๐๓๔ - กม.๑๗+๐๓๔ กว้าง ๑๒.๐๐ เมตร หนา ๕ เซนติเมตร ระยะทาง ๖.๐๐๐ กิโลเมตร ตำบลเขมราฐ อำเภอเขมราฐ จังหวัดอุบลราชธานี ๑ สายทาง งบประมาณ ๕๐,๐๐๐,๐๐๐ บาท ตามที่จังหวัดอำนาจเจริญ โดยแขวงทางหลวงอำนาจเจริญเสนอ โดยให้ส่งเรื่องไปยัง ก.น.บ. เพื่อพิจารณาต่อไป

เลขานุการ (๒) โครงการพัฒนาโครงสร้างพื้นฐานเชื่อมโยงการคมนาคมขนส่งเพื่อการท่องเที่ยว

จังหวัดศรีสะเกษ โดยแขวงทางหลวงศรีสะเกษที่ ๒ หน่วยดำเนินโครงการพัฒนาโครงสร้างพื้นฐานเชื่อมโยงการคมนาคมขนส่งเพื่อการท่องเที่ยว กิจกรรม ปรับปรุงผิวทางแอสฟัลต์คอนกรีตทางหลวงหมายเลข ๒๒๑ ตอนควบคุม ๐๑๐๓ ตอนแยกการช่าง - เขิงบันได เขาพระวิหาร ระหว่าง กม.๘๗+๑๕๐ - กม.๙๒+๖๐๐ กว้าง ๑๐.๐๐ เมตร หนา ๗ เซนติเมตร ระยะทาง ๕.๔๕๐ กิโลเมตร ตำบลเสาธงชัย อำเภอกันทรลักษ์ จังหวัดศรีสะเกษ ๑ สายทาง งบประมาณ ๒๘,๔๘๘,๐๐๐ บาท

ขอเปลี่ยนแปลงโครงการ จากเดิม ปรับปรุงผิวทางแอสฟัลต์คอนกรีต ทางหลวงหมายเลข ๒๒๑ ตอนควบคุม ๐๑๐๓ ตอนแยกการช่าง - เขิงบันไดเขาพระวิหาร ระหว่าง กม.๘๗+๑๕๐ - กม.๙๒+๖๐๐ กว้าง ๑๐.๐๐ เมตร หนา ๗ เซนติเมตร ระยะทาง ๕.๔๕๐ กิโลเมตร ตำบลเสาธงชัย อำเภอกันทรลักษ์ จังหวัดศรีสะเกษ ๑ สายทาง

เป็น ปรับปรุงผิวทางแอสฟัลต์คอนกรีต ทางหลวงหมายเลข ๒๒๑ ตอนควบคุม ๐๑๐๓ ตอนแยกการช่าง - เขิงบันไดเขาพระวิหาร ระหว่าง กม.๘๗+๑๕๐ - กม.๙๒+๖๐๐ กว้าง ๑๒.๐๐ เมตร หนา ๗.๐๐ เซนติเมตร ระยะทาง ๕.๔๕๐ กิโลเมตร ตำบลเสาธงชัย อำเภอกันทรลักษ์ จังหวัดศรีสะเกษ ๑ สายทาง

เหตุผลที่เปลี่ยนแปลง เป็นการเปลี่ยนแปลงรายละเอียดของแบบรูปรายการสิ่งก่อสร้างเพื่อให้เหมาะสมกับสภาพพื้นที่ที่จะดำเนินการก่อสร้าง

รายการเดิม	งบประมาณเหลือจ่าย (บาท)	รายการที่ขอเปลี่ยนแปลง	งบประมาณ (บาท)
<u>ขอโอนเปลี่ยนแปลง 1 โครงการ (1 กิจกรรม)</u>	28,488,000.00	<u>ขอโอนเปลี่ยนแปลง 1 โครงการ (1 กิจกรรม)</u>	28,488,000.00
1. โครงการพัฒนาโครงสร้างพื้นฐานเชื่อมโยงการคมนาคมขนส่งเพื่อการท่องเที่ยว	28,488,000.00	1. โครงการพัฒนาโครงสร้างพื้นฐานเชื่อมโยงการคมนาคมขนส่งเพื่อการท่องเที่ยว	28,488,000.00
กิจกรรมที่ 1 ปรับปรุงผิวทางแอสฟัลต์คอนกรีต ทางหลวงหมายเลข 221 ตอนควบคุม 0103 ตอนแยกการช่าง - เขิงบันไดเขาพระวิหาร ระหว่าง กม.87+150 - กม.92+600 กว้าง 10.00 เมตร หนา 7.00 เซนติเมตร ระยะทาง 5.450 กิโลเมตร ตำบลเสาธงชัย อำเภอกันทรลักษ์ จังหวัดศรีสะเกษ	28,488,000.00	กิจกรรมที่ 1 ปรับปรุงผิวทางแอสฟัลต์คอนกรีต ทางหลวงหมายเลข 221 ตอนควบคุม 0103 ตอนแยกการช่าง - เขิงบันไดเขาพระวิหาร ระหว่าง กม.87+150 - กม.92+600 กว้าง 12.00 เมตร หนา 7.00 เซนติเมตร ระยะทาง 5.450 กิโลเมตร ตำบลเสาธงชัย อำเภอกันทรลักษ์ จังหวัดศรีสะเกษ	28,488,000.00
<u>หน่วยดำเนินการ</u> แขวงทางหลวงศรีสะเกษที่ 2		<u>หน่วยดำเนินการ</u> แขวงทางหลวงศรีสะเกษที่ 2	

ระเบียบ/หลักเกณฑ์ที่เกี่ยวข้อง

- หลักเกณฑ์การปรับปรุงแผนปฏิบัติการประจำปี และการเปลี่ยนแปลงโครงการของจังหวัดและกลุ่มจังหวัด ประจำปีงบประมาณ พ.ศ. ๒๕๖๖

๒. การเปลี่ยนแปลงโครงการตามแผนปฏิบัติการประจำปีของจังหวัดและกลุ่มจังหวัด ในกรณีอื่นๆ ให้เป็นอำนาจของ ก.บ.จ. หรือ ก.บ.ก. พิจารณาให้ความเห็นชอบ โดยหารือสำนักงานงบประมาณ และดำเนินการตามระเบียบการบริหารงบประมาณที่เกี่ยวข้องอย่างเคร่งครัด

/ ทั้งนี้...

ทั้งนี้ ให้รายงานการเปลี่ยนแปลงดังกล่าวให้คณะอนุกรรมการประจำภาค หรือ คณะอนุกรรมการที่ ก.น.บ. มอบหมาย ทราบภายใน ๑๕ วัน นับแต่วันสิ้นไตรมาสที่ได้รับอนุมัติให้เปลี่ยนแปลง โครงการ ได้แก่

๒.๓ การเปลี่ยนแปลงรายละเอียดของโครงการที่ไม่มีผลกระทบต่อวัตถุประสงค์ของ โครงการ กิจกรรม หรือรายการตามแผนการปฏิบัติงานและแผนการใช้จ่ายงบประมาณ ดังนี้

๒.๓.๕ การเปลี่ยนแปลงรายละเอียดของแบบรูปรายการสิ่งก่อสร้างเพื่อให้เหมาะสม กับสภาพพื้นที่ที่จะดำเนินการก่อสร้าง

จึงนำเรียนที่ประชุมเพื่อโปรดพิจารณา

**นางสาวจิรภัทรา ชิวปรีชา ผู้อำนวยการสำนักงานงบประมาณเขตที่ ๒ ผู้แทนผู้อำนวยการสำนักงานงบประมาณ**

การเปลี่ยนแปลงดังกล่าวไม่กระทบต่อวัตถุประสงค์ เป้าหมาย และตัวชี้วัดของโครงการ เป็นอำนาจที่คณะกรรมการ ก.บ.ก. จะพิจารณาให้ความเห็นชอบได้

**นายประสงค์ จันทร์จำปา**

หากการเพิ่มปริมาณงานตามที่เสนอขอเปลี่ยนแปลง จากความกว้าง ๑๐ เมตร เป็น ๑๒ เมตร แต่ใช้งบประมาณเท่าเดิม หน่วยดำเนินโครงการสามารถก่อสร้างด้วยความกว้าง ๑๐ เมตรเท่าเดิม แต่เพิ่มระยะทาง ได้หรือไม่

**นายดาว อินสุวรรณ นายช่างโยธาอาวุโส แขวงทางหลวงศรีสะเกษที่ ๒**

เนื่องจากแนวคันทางเดิม กว้าง ๑๒ เมตร คือ ช่องจราจร ๒ ช่องทาง กว้างช่องทางละ ๓.๕๐ เมตร ไหล่ทางกว้างข้างละ ๒.๕๐ เมตร รวมเป็น ๑๒ เมตร หากก่อสร้างด้วยความกว้าง ๑๐ เมตร จะส่งผล ให้ระดับผิวทางไม่เสมอกัน ไม่ปลอดภัยต่อการจราจร

มติที่ประชุม เห็นชอบ ให้เปลี่ยนแปลงโครงการตามแผนปฏิบัติราชการประจำปีงบประมาณ พ.ศ. ๒๕๖๖ โครงการพัฒนาโครงสร้างพื้นฐานเชื่อมโยงการคมนาคมขนส่งเพื่อการท่องเที่ยว กิจกรรม ปรับปรุงผิวทาง แอสฟัลต์คอนกรีต ทางหลวงหมายเลข ๒๒๑ ตอนควบคุม ๐๑๐๓ ตอนแยกการช่าง - เขิงบันไดเขาพระวิหาร ระหว่าง กม.๘๗+๑๕๐ - กม.๙๒+๖๐๐ กว้าง ๑๐.๐๐ เมตร หนา ๗ เซนติเมตร ระยะทาง ๕.๔๕๐ กิโลเมตร ตำบลเสาธงชัย อำเภอกันทรลักษ์ จังหวัดศรีสะเกษ ๑ สายทาง งบประมาณ ๒๘,๔๘๘,๐๐๐ บาท ตามที่จังหวัดศรีสะเกษ โดยแขวงทางหลวงศรีสะเกษที่ ๒ เสนอ และให้ดำเนินการตามระเบียบการบริหารงบประมาณที่เกี่ยวข้อง

เลขานุการ (๓) โครงการสร้างการรับรู้ด้านกฎหมายสู่การอำนวยความสะดวกในชุมชนอย่างยั่งยืน

จังหวัดอุบลราชธานี โดยสำนักงานยุติธรรมจังหวัดอุบลราชธานี ในฐานะหน่วยงาน รับผิดชอบหลักในการดำเนินโครงการสร้างการรับรู้ด้านกฎหมายสู่การอำนวยความสะดวกในชุมชนอย่างยั่งยืน งบประมาณ ๑,๖๐๖,๔๐๐ บาท ขอเปลี่ยนแปลงรายละเอียดกิจกรรมในงบดำเนินงาน ดังนี้

รายการเดิม	งบประมาณ (บาท)	รายการที่ขอเปลี่ยนแปลง	งบประมาณ (บาท)
<b>ขอโอนเปลี่ยนแปลง 1 โครงการ (1 กิจกรรม)</b>		<b>ขอโอนเปลี่ยนแปลง 1 โครงการ (1 กิจกรรม)</b>	
<b>1. โครงการสร้างการรับรู้ด้านกฎหมายสู่การอำนวยความสะดวกในชุมชนอย่างยั่งยืน</b>	<b>1,606,400</b>	<b>1. โครงการสร้างการรับรู้ด้านกฎหมายสู่การอำนวยความสะดวกในชุมชนอย่างยั่งยืน</b>	<b>1,606,400</b>
<b>กิจกรรมหลัก</b> สร้างการรับรู้ด้านกฎหมายและยุติธรรมเคลื่อนที่พบประชาชนเพื่อแก้ไขปัญหาด้านกฎหมายแก่ประชาชน		<b>กิจกรรมหลัก</b> สร้างการรับรู้ด้านกฎหมายและยุติธรรมเคลื่อนที่พบประชาชนเพื่อแก้ไขปัญหาด้านกฎหมายแก่ประชาชน	
<b>หน่วยดำเนินการ</b> สำนักงานยุติธรรมจังหวัดในกลุ่มจังหวัด		<b>หน่วยดำเนินการ</b> สำนักงานยุติธรรมจังหวัดในกลุ่มจังหวัด	
<b>ประเด็นการพัฒนาที่ 4</b> การพัฒนาทรัพยากรมนุษย์ สร้างโอกาส และความเสมอภาคทางด้านสังคมและความมั่นคง		<b>ประเด็นการพัฒนาที่ 4</b> การพัฒนาทรัพยากรมนุษย์ สร้างโอกาส และความเสมอภาคทางด้านสังคมและความมั่นคง	
<b>รายการที่เปลี่ยนแปลง</b>		<b>รายการที่เปลี่ยนแปลง</b>	
<b>1.1 จำนวนกลุ่มเป้าหมาย 1,821 คน</b>		<b>1.1 จำนวนกลุ่มเป้าหมาย 2,790 คน</b>	
<b>1.2 ค่าตอบแทน</b>		<b>1.2 ค่าตอบแทน</b>	
ค่าตอบแทนวิทยากรสัมมนาและฝึกอบรม	43,200	ค่าตอบแทนวิทยากรสัมมนาและฝึกอบรม	162,000
<b>1.3 ค่าใช้สอย</b>		ค่าตอบแทนวิทยากรสัมมนาและฝึกอบรม (ไม่ใช้บุคคลของรัฐ)	7,200
<b>(1) ค่าเบี้ยเลี้ยง ค่าเช่าที่พักและค่าพาหนะ</b>		<b>1.3 ค่าใช้สอย</b>	
ค่าพาหนะเดินทางในประเทศ	546,300	<b>(1) ค่าเบี้ยเลี้ยง ค่าเช่าที่พักและค่าพาหนะ</b>	
<b>(2) ค่าจ้างเหมาบริการ</b>		ค่าพาหนะเดินทางในประเทศ	102,500
ค่าจ้างเหมาบริการถ่ายเอกสารที่ใช้ในโครงการ	91,000	ค่าที่พักผู้เข้าร่วมอบรม	16,000
ค่าจ้างเหมาบริการเข้าเล่มเอกสารการประชุม	91,000	<b>(2) ค่าจ้างเหมาบริการ</b>	
ค่าเช่าสถานที่จัดประชุม	60,000	ค่าจ้างเหมาบริการถ่ายเอกสารที่ใช้ในโครงการ	18,000
ค่าสื่อประชาสัมพันธ์ เผยแพร่ความรู้ด้านกฎหมาย	120,000	ค่าจ้างเหมาบริการเข้าเล่มเอกสารการประชุม	37,000
<b>(3) ค่าใช้จ่ายในการสัมมนาและฝึกอบรม</b>		ค่าเช่าสถานที่จัดประชุม	25,000
ค่าอาหาร	273,300	ค่าสื่อประชาสัมพันธ์ เผยแพร่ความรู้ด้านกฎหมาย	260,025
ค่าอาหารว่างและเครื่องดื่ม	127,500	ค่าจ้างเหมารถตู้พร้อมน้ำมันเชื้อเพลิง	72,000
<b>1.4 ค่าวัสดุ</b>		ค่าผลิตกระดาษบรรจุเอกสาร	37,000
ค่าวัสดุสำนักงาน	218,100	<b>(3) ค่าใช้จ่ายในการสัมมนาและฝึกอบรม</b>	
ค่าวัสดุเชื้อเพลิงและหล่อลื่น	36,000	ค่าอาหาร	527,000
		ค่าอาหารว่างและเครื่องดื่ม	281,000
		<b>1.4 ค่าวัสดุ</b>	
		ค่าวัสดุสำนักงาน	61,675

**เหตุผลที่เปลี่ยนแปลง** เพื่อให้การดำเนินโครงการดังกล่าว สามารถดำเนินการได้อย่างเหมาะสม เกิดการสร้างการรับรู้ด้านกฎหมายและการอำนวยความสะดวกในแก่ประชาชนกลุ่มจังหวัดได้เข้าถึงงานบริการยุติธรรมได้อย่างเป็นรูปธรรม สร้างช่องทางการให้บริการงานยุติธรรมเชิงรุกเข้าถึงกลุ่มเป้าหมายใหม่ได้มากขึ้น จึงขอเปลี่ยนแปลงรายละเอียดโครงการ/กิจกรรมให้สอดคล้องและเหมาะสมกับงบประมาณที่ได้รับจัดสรร

๑. กรณีที่เปลี่ยนแปลง/เพิ่มเติมบางรายการในกิจกรรม นั้น เพื่อให้โครงการเกิดผลเป็นรูปธรรม มีประสิทธิภาพมากขึ้น มิใช่เป็นการอบรมบรรยายเพียงอย่างเดียวที่มีกลุ่มเป้าหมายจำนวนมาก แต่หากใช้วิธีการรูปแบบในลักษณะลงพื้นที่เชิงรุก ตามอำเภอต่าง ๆ กลุ่มเป้าหมายกลุ่มย่อยแต่หลายครั้งทำให้ประชาชนในพื้นที่เข้าถึงได้ง่ายและสะดวกประหยัดค่าใช้จ่ายในการเดินทาง และเข้าถึงหน่วยงานในกระบวนการยุติธรรมอย่างแท้จริง ประสงค์จะให้ลงพื้นที่เชิงรุก และเข้าหาประชาชนอย่างแท้จริง

๒. กรณีเพิ่มเติมค่าเช่ารถตู้พร้อมน้ำมันเชื้อเพลิง เนื่องจากรถยนต์ส่วนราชการ ในกลุ่มจังหวัด ไม่เหมาะสมกับการลงพื้นที่ออกหน่วยปฏิบัติการ เช่น รถเก๋ง รถกระบะตอนเดียว แต่เนื่องจากในการออกหน่วยปฏิบัติการ จำเป็นต้องขนส่งเจ้าหน้าที่ จำนวน ๔ - ๕ คน พร้อมอุปกรณ์สำนักงาน สำหรับใช้ในการรับบริการและออกหน่วยบริการในแต่ละครั้ง ซึ่งรถที่มีอยู่ในปัจจุบันไม่เพียงพอ กิจการดังกล่าว

**ระเบียบ/หลักเกณฑ์ที่เกี่ยวข้อง**

- หลักเกณฑ์การปรับปรุงแผนปฏิบัติการประจำปี และการเปลี่ยนแปลงโครงการของจังหวัด และกลุ่มจังหวัด ประจำปีงบประมาณ พ.ศ. ๒๕๖๖

๒. การเปลี่ยนแปลงโครงการตามแผนปฏิบัติการประจำปีของจังหวัดและกลุ่มจังหวัด ในกรณีอื่นๆ ให้เป็นอำนาจของ ก.บ.จ. หรือ ก.บ.ก. พิจารณาให้ความเห็นชอบ โดยหารือสำนักงบประมาณ และดำเนินการตามระเบียบการบริหารงบประมาณที่เกี่ยวข้องอย่างเคร่งครัด

ทั้งนี้ ให้รายงานการเปลี่ยนแปลงดังกล่าวให้คณะอนุกรรมการประจำภาค หรือ คณะอนุกรรมการที่ ก.น.บ. มอบหมาย ทราบภายใน ๑๕ วัน นับแต่วันสิ้นไตรมาสที่ได้รับอนุมัติให้เปลี่ยนแปลง โครงการ ได้แก่

๒.๓ การเปลี่ยนแปลงรายละเอียดของโครงการที่ไม่มีผลกระทบต่อวัตถุประสงค์ของ โครงการ กิจกรรม หรือรายการตามแผนการปฏิบัติงานและแผนการใช้จ่ายงบประมาณ ดังนี้

๒.๓.๗ การเปลี่ยนแปลงรายละเอียดกิจกรรมในงบดำเนินงาน อาทิ สถานที่จัด จำนวนผู้เข้าร่วม จำนวนรุ่น ค่าวัสดุ ค่าใช้สอย ค่าตอบแทน และระยะเวลาที่ไม่ทำให้จำนวนกลุ่มเป้าหมายหรือผู้ได้รับ ประโยชน์น้อยลง

จึงนำเรียนที่ประชุมเพื่อโปรดพิจารณา

นางสาวจิรภัทรา ชิวปรีชา ผู้อำนวยการสำนักงานงบประมาณเขตที่ ๒ ผู้แทนผู้อำนวยการสำนักงานงบประมาณ  
การเปลี่ยนแปลงเป็นไปตามหลักเกณฑ์ข้อ ๒.๓.๗

มติที่ประชุม เห็นชอบ ให้เปลี่ยนแปลงโครงการตามแผนปฏิบัติการประจำปีงบประมาณ พ.ศ. ๒๕๖๖ โครงการสร้างการรับรู้ด้านกฎหมายสู่การอำนวยความสะดวกในชุมชนอย่างยั่งยืน งบประมาณ ๑,๖๐๖,๔๐๐ บาท ตามที่จังหวัดอุบลราชธานี โดยสำนักงานยุติธรรมจังหวัดอุบลราชธานีเสนอ และให้ดำเนินการตามระเบียบ การบริหารงบประมาณที่เกี่ยวข้อง

เลขานุการ (๔) โครงการส่งเสริมการผลิตสินค้าเกษตรปลอดภัยได้มาตรฐาน

จังหวัดยโสธร โดยสำนักงานเกษตรจังหวัดยโสธร ในฐานะหน่วยงานรับผิดชอบหลัก ในการดำเนินโครงการส่งเสริมการผลิตสินค้าเกษตรปลอดภัยได้มาตรฐาน งบประมาณ ๗,๙๒๐,๕๐๐ บาท ขอเปลี่ยนแปลงรายละเอียดกิจกรรมในงบดำเนินงาน ดังนี้

รายการเดิม	งบประมาณ (บาท)	รายการที่ขอเปลี่ยนแปลง	งบประมาณ (บาท)
ขอโอนเปลี่ยนแปลง.....โครงการ (.....กิจกรรม)		ขอโอนเปลี่ยนแปลงเป็น.....โครงการ (.....กิจกรรม)	
<b>1. โครงการส่งเสริมการผลิตสินค้าเกษตรปลอดภัยได้มาตรฐาน</b>	<b>7,920,500</b>	<b>1. โครงการส่งเสริมการผลิตสินค้าเกษตรปลอดภัยได้มาตรฐาน</b>	<b>7,920,500</b>
<b>กิจกรรมที่ 1</b> ส่งเสริมและพัฒนาศักยภาพศูนย์ข้าวชุมชน หน่วยดำเนินการ สำนักงานเกษตรจังหวัดในกลุ่มจังหวัด จำนวนกลุ่มเป้าหมาย 1,640 ราย	<b>4,784,900</b>	<b>กิจกรรมที่ 1</b> ส่งเสริมและพัฒนาศักยภาพศูนย์ข้าวชุมชน หน่วยดำเนินการ สำนักงานเกษตรจังหวัดในกลุ่มจังหวัด จำนวนกลุ่มเป้าหมาย 1,720 ราย	<b>4,889,100</b>
<b>รายการเดิมที่ขอเปลี่ยนแปลง</b>		<b>รายการที่เปลี่ยนแปลง</b>	
ค่าตอบแทน	464,400	ค่าตอบแทน	464,400
ค่าใช้สอย	2,870,100	ค่าใช้สอย	2,899,500
ค่าวัสดุ	1,450,400	ค่าวัสดุ	1,525,200
<b>กิจกรรมที่ 2</b> ส่งเสริมการผลิตพืชหลังนา หน่วยดำเนินการ สำนักงานเกษตรจังหวัดในกลุ่มจังหวัด จำนวนกลุ่มเป้าหมาย 2,610 ราย	<b>2,682,000</b>	<b>กิจกรรมที่ 2</b> ส่งเสริมการผลิตพืชหลังนา หน่วยดำเนินการ สำนักงานเกษตรจังหวัดในกลุ่มจังหวัด จำนวนกลุ่มเป้าหมาย 2,700 ราย	<b>2,657,000</b>
<b>รายการเดิมที่ขอเปลี่ยนแปลง</b>		<b>รายการที่เปลี่ยนแปลง</b>	
ค่าตอบแทน	972,000	ค่าตอบแทน	972,000
ค่าใช้สอย	810,000	ค่าใช้สอย	830,000
ค่าวัสดุ	900,000	ค่าวัสดุ	855,000
<b>กิจกรรมที่ 3</b> ส่งเสริมการผลิตพืชสมุนไพร หน่วยดำเนินการ สำนักงานเกษตรจังหวัดในกลุ่มจังหวัด จำนวนกลุ่มเป้าหมาย 300 ราย	<b>453,600</b>	<b>กิจกรรมที่ 3</b> ส่งเสริมการผลิตพืชสมุนไพร หน่วยดำเนินการ สำนักงานเกษตรจังหวัดในกลุ่มจังหวัด จำนวนกลุ่มเป้าหมาย 160 ราย	<b>374,400</b>
<b>รายการเดิมที่ขอเปลี่ยนแปลง</b>		<b>รายการที่เปลี่ยนแปลง</b>	
ค่าตอบแทน	86,400	ค่าตอบแทน	86,400
ค่าใช้สอย	265,900	ค่าใช้สอย	180,000
ค่าวัสดุ	101,300	ค่าวัสดุ	108,000
<b>ประเด็นการพัฒนาที่ 1</b> การส่งเสริมเกษตรสร้างมูลค่า		<b>ประเด็นการพัฒนาที่ 1</b> การส่งเสริมเกษตรสร้างมูลค่า	

**เหตุผลที่เปลี่ยนแปลง** เนื่องจากโครงการส่งเสริมการผลิตสินค้าเกษตรปลอดภัย ได้มาตรฐาน ถูกปรับลดวงเงินงบประมาณ จึงขอปรับรายละเอียดค่าใช้จ่ายให้สอดคล้องกับการดำเนินงานและงบประมาณที่ได้รับจัดสรร ทั้งนี้ การปรับเป้าหมายดังกล่าวไม่กระทบต่อวัตถุประสงค์รวมของโครงการ

#### **ระเบียบ/หลักเกณฑ์ที่เกี่ยวข้อง**

- หลักเกณฑ์การปรับปรุงแผนปฏิบัติการประจำปี และการเปลี่ยนแปลงโครงการของจังหวัด และกลุ่มจังหวัด ประจำปีงบประมาณ พ.ศ. ๒๕๖๖

๒. การเปลี่ยนแปลงโครงการตามแผนปฏิบัติการประจำปีของจังหวัดและกลุ่มจังหวัด ในกรณีอื่นๆ ให้เป็นอำนาจของ ก.บ.จ. หรือ ก.บ.ก. พิจารณาให้ความเห็นชอบ โดยหารือสำนักงบประมาณ และดำเนินการตามระเบียบการบริหารงบประมาณที่เกี่ยวข้องอย่างเคร่งครัด

ทั้งนี้ ให้รายงานการเปลี่ยนแปลงดังกล่าวให้คณะกรรมการประจำภาค หรือ คณะอนุกรรมการที่ ก.น.บ. มอบหมาย ทราบภายใน ๑๕ วัน นับแต่วันสิ้นไตรมาสที่ได้รับอนุมัติให้เปลี่ยนแปลงโครงการ ได้แก่

๒.๓ การเปลี่ยนแปลงรายละเอียดของโครงการที่ไม่มีผลกระทบต่อวัตถุประสงค์ของโครงการ กิจกรรม หรือรายการตามแผนการปฏิบัติงานและแผนการใช้จ่ายงบประมาณ ดังนี้

๒.๓.๗ การเปลี่ยนแปลงรายละเอียดกิจกรรมในงบดำเนินงาน อาทิ สถานที่จัด จำนวนผู้เข้าร่วม จำนวนรุ่น ค่าวัสดุ ค่าใช้สอย ค่าตอบแทน และระยะเวลาที่ไม่ทำให้จำนวนกลุ่มเป้าหมายหรือผู้ได้รับประโยชน์น้อยลง

จึงนำเสนอที่ประชุมเพื่อโปรดพิจารณา

นางสาวจิรภัทรา ชิวปรีชา ผู้อำนวยการสำนักงานงบประมาณเขตที่ ๒ ผู้แทนผู้อำนวยการสำนักงานงบประมาณ  
การเปลี่ยนแปลงเป็นไปตามหลักเกณฑ์ข้อ ๒.๓.๗

มติที่ประชุม เห็นชอบ ให้เปลี่ยนแปลงโครงการตามแผนปฏิบัติการประจำปีงบประมาณ พ.ศ. ๒๕๖๖ โครงการส่งเสริมการผลิตสินค้าเกษตรปลอดภัยได้มาตรฐาน งบประมาณ ๗,๙๒๐,๕๐๐ บาท ตามที่จังหวัดยโสธร โดยสำนักงานเกษตรจังหวัดยโสธรเสนอ และให้ดำเนินการตามระเบียบการบริหารงบประมาณที่เกี่ยวข้อง

เลขานุการ (๕) โครงการส่งเสริมการผลิตสินค้าเกษตรอินทรีย์

จังหวัดยโสธร โดยสำนักงานเกษตรจังหวัดยโสธร ในฐานะหน่วยงานรับผิดชอบหลัก ในการดำเนินโครงการส่งเสริมการผลิตสินค้าเกษตรอินทรีย์งบประมาณ ๑๔,๗๖๑,๗๐๐ บาท ขอเปลี่ยนแปลงรายละเอียดกิจกรรมในงบดำเนินงาน ดังนี้

รายการเดิม	งบประมาณ (บาท)	รายการที่ขอเปลี่ยนแปลง	งบประมาณ (บาท)
ขอโอนเปลี่ยนแปลง.....โครงการ (.....กิจกรรม)		ขอโอนเปลี่ยนแปลงเป็น.....โครงการ (.....กิจกรรม)	
<b>1. โครงการส่งเสริมการผลิตสินค้าเกษตรอินทรีย์</b>	<b>14,761,700</b>	<b>1. โครงการส่งเสริมการผลิตสินค้าเกษตรอินทรีย์</b>	<b>14,761,700</b>
<b>กิจกรรมที่ 1 ส่งเสริมการผลิตข้าวหอมมะลิอินทรีย์</b>	<b>6,885,420</b>	<b>กิจกรรมที่ 1 ส่งเสริมการผลิตข้าวหอมมะลิอินทรีย์</b>	<b>7,560,560</b>
<b>หน่วยดำเนินการ สำนักงานเกษตรจังหวัดในกลุ่มจังหวัด</b>		<b>หน่วยดำเนินการ สำนักงานเกษตรจังหวัดในกลุ่มจังหวัด</b>	
<b>กลุ่มเป้าหมาย 4,000 ราย</b>		<b>กลุ่มเป้าหมาย 3,330 ราย</b>	
ค่าตอบแทน	426,600	ค่าตอบแทน	374,400
ค่าใช้สอย	5,766,720	ค่าใช้สอย	6,636,160
ค่าวัสดุ	692,100	ค่าวัสดุ	550,000
<b>กิจกรรมที่ 2 ส่งเสริมการหยุดเผาในพื้นที่การเกษตร</b>	<b>1,773,000</b>	<b>กิจกรรมที่ 2 ส่งเสริมการหยุดเผาในพื้นที่การเกษตร</b>	<b>2,005,800</b>
<b>หน่วยดำเนินการ สำนักงานเกษตรจังหวัดในกลุ่มจังหวัด</b>		<b>หน่วยดำเนินการ สำนักงานเกษตรจังหวัดในกลุ่มจังหวัด</b>	
<b>กลุ่มเป้าหมาย 3,150 ราย</b>		<b>กลุ่มเป้าหมาย 3,150 ราย</b>	
ค่าตอบแทน	226,800	ค่าตอบแทน	75,600
ค่าใช้สอย	1,260,000	ค่าใช้สอย	1,556,100
ค่าวัสดุ	286,200	ค่าวัสดุ	374,100
<b>กิจกรรมที่ 3 ส่งเสริมการผลิตมันสำปะหลังอินทรีย์</b>	<b>4,204,680</b>	<b>กิจกรรมที่ 3 ส่งเสริมการผลิตมันสำปะหลังอินทรีย์</b>	<b>4,316,340</b>
<b>หน่วยดำเนินการ สำนักงานเกษตรจังหวัดในกลุ่มจังหวัด</b>		<b>หน่วยดำเนินการ สำนักงานเกษตรจังหวัดในกลุ่มจังหวัด</b>	
<b>กลุ่มเป้าหมาย 1,140 ราย</b>		<b>กลุ่มเป้าหมาย 1,080 ราย</b>	
ค่าตอบแทน	422,400	ค่าตอบแทน	441,600
ค่าใช้สอย	3,782,280	ค่าใช้สอย	3,835,480
ค่าวัสดุ	0	ค่าวัสดุ	39,260
<b>กิจกรรมที่ 4 ส่งเสริมการผลิตพืชผักอินทรีย์</b>	<b>857,000</b>	<b>กิจกรรมที่ 4 ส่งเสริมการผลิตพืชผักอินทรีย์</b>	<b>879,000</b>
<b>หน่วยดำเนินการ สำนักงานเกษตรจังหวัดในกลุ่มจังหวัด</b>		<b>หน่วยดำเนินการ สำนักงานเกษตรจังหวัดในกลุ่มจังหวัด</b>	
<b>กลุ่มเป้าหมาย 300 ราย</b>		<b>กลุ่มเป้าหมาย 200 ราย</b>	
ค่าตอบแทน	67,200	ค่าตอบแทน	45,000
ค่าใช้สอย	650,000	ค่าใช้สอย	650,000
ค่าวัสดุ	139,800	ค่าวัสดุ	184,000
<b>กิจกรรมที่ 5 สร้างและพัฒนาผู้ประกอบการเกษตรกรรุ่นใหม่</b>	<b>1,041,600</b>		
<b>หน่วยดำเนินการ สำนักงานเกษตรจังหวัดในกลุ่มจังหวัด</b>			
<b>กลุ่มเป้าหมาย 700 ราย</b>			
ค่าตอบแทน	67,200		
ค่าใช้สอย	974,400		
ค่าวัสดุ	0		
<b>รวมงบประมาณ</b>	<b>14,761,700</b>		<b>14,761,700</b>



**เหตุผลที่เปลี่ยนแปลง** เนื่องจากโครงการส่งเสริมการผลิตสินค้าเกษตรอินทรีย์ ถูกปรับลดวงเงินงบประมาณ จึงขอปรับรายละเอียดกิจกรรม ค่าใช้จ่าย และจำนวนกลุ่มเป้าหมาย ให้สอดคล้องกับการดำเนินงานและงบประมาณที่ได้รับจัดสรร

**ระเบียบ/หลักเกณฑ์ที่เกี่ยวข้อง**

- หลักเกณฑ์การปรับปรุงแผนปฏิบัติการประจำปี และการเปลี่ยนแปลงโครงการของจังหวัดและกลุ่มจังหวัด ประจำปีงบประมาณ พ.ศ. ๒๕๖๖

๒. การเปลี่ยนแปลงโครงการตามแผนปฏิบัติการประจำปีของจังหวัดและกลุ่มจังหวัด ในกรณีอื่นๆ ให้เป็นอำนาจของ ก.บ.จ. หรือ ก.บ.ก. พิจารณาให้ความเห็นชอบ โดยหารือสำนักงบประมาณ และดำเนินการตามระเบียบการบริหารงบประมาณที่เกี่ยวข้องอย่างเคร่งครัด

ทั้งนี้ ให้รายงานการเปลี่ยนแปลงดังกล่าวให้คณะอนุกรรมการประจำภาค หรือคณะอนุกรรมการที่ ก.น.บ. มอบหมาย ทราบภายใน ๑๕ วัน นับแต่วันสิ้นไตรมาสที่ได้รับอนุมัติให้เปลี่ยนแปลงโครงการ ได้แก่

๒.๓ การเปลี่ยนแปลงรายละเอียดของโครงการที่ไม่มีผลกระทบต่อวัตถุประสงค์ของโครงการ กิจกรรม หรือรายการตามแผนการปฏิบัติงานและแผนการใช้จ่ายงบประมาณ ดังนี้

๒.๓.๗ การเปลี่ยนแปลงรายละเอียดกิจกรรมในงบดำเนินงาน อาทิ สถานที่จัด จำนวนผู้เข้าร่วม จำนวนรุ่น ค่าวัสดุ ค่าใช้สอย ค่าตอบแทน และระยะเวลาที่ไม่ทำให้จำนวนกลุ่มเป้าหมายหรือผู้ได้รับประโยชน์น้อยลง

จึงนำเรียนที่ประชุมเพื่อโปรดพิจารณา

**นางสาวจิรภัทรา ชิวปรีชา** ผู้อำนวยการสำนักงานงบประมาณเขตที่ ๒ ผู้แทนผู้อำนวยการสำนักงานงบประมาณ

การเปลี่ยนแปลงดังกล่าว เป็นการเปลี่ยนแปลงที่ทำให้จำนวนกลุ่มเป้าหมายหรือผู้ได้รับผลประโยชน์ลดลง ไม่เป็นไปตามหลักเกณฑ์ข้อ ๒.๓.๗

**มติที่ประชุม** มอบหมายให้สำนักงานเกษตรจังหวัดยโสธร ในฐานะหน่วยงานรับผิดชอบหลักในการดำเนินโครงการส่งเสริมการผลิตสินค้าเกษตรอินทรีย์ ทบทวนรายละเอียดการเปลี่ยนแปลงโครงการดังกล่าวข้างต้น และเสนอต่อที่ประชุมในการประชุมครั้งต่อไป

**เลขานุการ** (๖) โครงการพัฒนาโครงสร้างพื้นฐานเชื่อมโยงการคมนาคมขนส่งเพื่อการท่องเที่ยว

จังหวัดยโสธร โดยแขวงทางหลวงยโสธร หน่วยดำเนินโครงการพัฒนาโครงสร้างพื้นฐานเชื่อมโยงการคมนาคมขนส่งเพื่อการท่องเที่ยว กิจกรรม ก่อสร้างทางหลวงพัฒนาพื้นที่ระดับภาค ทางหลวงหมายเลข ๒๓๕๑ ตอนควบคุม ๐๑๐๐ ตอนพลไวก - แซ่โพนเมือง ระหว่าง กม.๑๘+๓๐๐ - กม.๒๐+๓๐๐ กว้าง ๒๓.๑๐ เมตร หนา ๑๐ เซนติเมตร ระยะทาง ๒.๐๐๐ กิโลเมตร ตำบลค้อวัง อำเภอค้อวัง จังหวัดยโสธร ๑ สายทาง งบประมาณ ๖๐,๐๐๐,๐๐๐ บาท

/ ขอเปลี่ยนแปลง...

ขอเปลี่ยนแปลงโครงการ **จากเดิม** ก่อสร้างทางหลวงพัฒนาพื้นที่ระดับภาค ทางหลวงหมายเลข ๒๓๕๑ ตอนควบคุม ๐๑๐๐ ตอนพลไผ่ - แห้วโปนเมือง ระหว่าง กม.๑๘+๓๐๐ - กม.๒๐+๓๐๐ กว้าง ๒๓.๑๐ เมตร หนา ๑๐ เซนติเมตร ระยะทาง ๒.๐๐๐ กิโลเมตร ตำบลค้อวัง อำเภอค้อวัง จังหวัดยโสธร ๑ สายทาง

เป็น ก่อสร้างทางหลวงพัฒนาพื้นที่ระดับภาค ทางหลวงหมายเลข ๒๓๕๑ ตอนควบคุม ๐๑๐๐ ตอนพลไผ่ - แห้วโปนเมือง ระหว่าง กม.๑๘+๑๗๕ - กม.๒๐+๓๐๐ กว้าง ๒๓.๖๐ เมตร หนา ๑๐ เซนติเมตร ระยะทาง ๒.๑๒๕ กิโลเมตร ตำบลค้อวัง อำเภอค้อวัง จังหวัดยโสธร ๑ สายทาง

**เหตุผลที่เปลี่ยนแปลง** เนื่องจากแนวทางหลวงยโสธร ได้ทำการปรับปรุงรูปแบบรายการงานก่อสร้าง ราคาวัสดุให้เป็นปัจจุบัน จึงขอเปลี่ยนแปลงรายละเอียด หมายเลข กม. เริ่มต้นดำเนินโครงการ

รายการเดิม	งบประมาณ (บาท)	รายการที่ขอเปลี่ยนแปลง	งบประมาณ (บาท)
<u>ขอโอนเปลี่ยนแปลง.....โครงการ (.....กิจกรรม)</u>		<u>ขอโอนเปลี่ยนแปลง.....โครงการ (.....กิจกรรม)</u>	
1. โครงการพัฒนาโครงสร้างพื้นฐานเชื่อมโยงการคมนาคมขนส่งเพื่อการท่องเที่ยว	60,000,000	1. โครงการพัฒนาโครงสร้างพื้นฐานเชื่อมโยงการคมนาคมขนส่งเพื่อการท่องเที่ยว	60,000,000
<u>กิจกรรมที่ 1</u> ก่อสร้างทางหลวงพัฒนาพื้นที่ระดับภาค ทางหลวงหมายเลข 2351 ตอนควบคุม 0100 ตอนพลไผ่ - แห้วโปนเมือง ระหว่าง กม.18+300 - กม.20+300 กว้าง 23.10 เมตร หนา 10 เซนติเมตร ระยะทาง 2.000 กิโลเมตร ตำบลค้อวัง อำเภอค้อวัง จังหวัดยโสธร 1 สายทาง		<u>กิจกรรมที่ 1</u> ก่อสร้างทางหลวงพัฒนาพื้นที่ระดับภาค ทางหลวงหมายเลข 2351 ตอนควบคุม 0100 ตอนพลไผ่ - แห้วโปนเมือง ระหว่าง กม.18+175 - กม.20+300 กว้าง 23.60 เมตร หนา 10 เซนติเมตร ระยะทาง 2.125 กิโลเมตร ตำบลค้อวัง อำเภอค้อวัง จังหวัดยโสธร 1 สายทาง	
<u>หน่วยดำเนินการ</u> แขวงทางหลวงยโสธร		<u>หน่วยดำเนินการ</u> แขวงทางหลวงยโสธร	
<u>ประเด็นการพัฒนาที่ 3</u> เพิ่มมูลค่าเศรษฐกิจสร้างสรรค์ด้านการท่องเที่ยวและกีฬา		<u>ประเด็นการพัฒนาที่ 3</u> เพิ่มมูลค่าเศรษฐกิจสร้างสรรค์ด้านการท่องเที่ยวและกีฬา	
<u>เหตุผลที่เปลี่ยนแปลง/ยกเลิกโครงการ</u>		<u>ความจำเป็นที่ต้องทำโครงการใหม่</u>	
เนื่องจากแนวทางหลวงยโสธร ได้ทำการปรับปรุงรูปแบบรายการงานก่อสร้าง ราคาวัสดุให้เป็นปัจจุบัน จึงขอเปลี่ยนแปลงรายละเอียด หมายเลข กม. เริ่มต้นดำเนินโครงการ		เพื่ออำนวยความสะดวก ปลอดภัย แก่ประชาชนผู้ใช้ทาง เพื่อให้เป็นไปตามข้อกำหนดและรูปแบบการก่อสร้างโครงการฯ ตามมาตรฐานของกรมทางหลวง	
รวมงบประมาณ	60,000,000		60,000,000

### ระเบียบ/หลักเกณฑ์ที่เกี่ยวข้อง

- หลักเกณฑ์การเปลี่ยนแปลงโครงการตามแผนปฏิบัติการประจำปีงบประมาณ พ.ศ. ๒๕๖๕ - ๒๕๗๐ ของจังหวัดและกลุ่มจังหวัด

๒. การเปลี่ยนแปลงโครงการตามแผนปฏิบัติการประจำปีของจังหวัดและกลุ่มจังหวัด ในกรณีอื่นๆ ให้เป็นอำนาจของ ก.บ.จ. หรือ ก.บ.ก. พิจารณาให้ความเห็นชอบ โดยหารือสำนักงบประมาณ และดำเนินการตามระเบียบการบริหารงบประมาณที่เกี่ยวข้องอย่างเคร่งครัด

ทั้งนี้ ให้รายงานการเปลี่ยนแปลงดังกล่าวให้คณะกรรมการประจำภาค หรือ คณะอนุกรรมการที่ ก.น.บ. มอบหมาย ทราบภายใน ๑๕ วัน นับแต่วันสิ้นไตรมาสที่ได้รับอนุมัติให้เปลี่ยนแปลงโครงการ ได้แก่

๒.๓ การเปลี่ยนแปลงรายละเอียดของโครงการที่ไม่มีผลกระทบต่อวัตถุประสงค์ของโครงการ กิจกรรม หรือรายการตามแผนการปฏิบัติงานและแผนการใช้จ่ายงบประมาณ ดังนี้

๒.๓.๕ การเปลี่ยนแปลงรายละเอียดของแบบรูปรายการสิ่งก่อสร้างเพื่อให้เหมาะสมกับสภาพพื้นที่ที่จะดำเนินการก่อสร้าง

จึงนำเรียนที่ประชุมเพื่อโปรดพิจารณา

**นายปัญญา หวังดี รองผู้อำนวยการแขวงทางหลวงยโสธร แขวงทางหลวงยโสธร**

เดิมโครงการเป็นการขยายผิวจราจรจาก ๒ ช่องจราจร เป็น ๔ ช่องจราจร โดยไม่มีการก่อสร้างคันทางเดิมใหม่ แต่เนื่องจากปัจจุบันคันทางเดิมมีความเสียหาย ซึ่งผู้เชี่ยวชาญจากสำนักงานทางหลวงได้ตรวจสอบแล้วเห็นว่าจำเป็นต้องดำเนินการก่อสร้างคันทางเดิมด้วยวิธี Recycling ส่งผลให้วงเงินงบประมาณที่จะดำเนินการไม่เพียงพอ จึงขอปรับลดรายการที่จะต้องดำเนินการ ๒ รายการ ได้แก่ ทางระบายน้ำ ๒ ข้างทาง และฟุตบอล เพื่อนำเงินงบประมาณดังกล่าวไปดำเนินการแก้ไขพื้นทางเดิมที่เสียหาย ซึ่งจะได้ระยะทางเพิ่มขึ้น ๑๒๕ เมตร

**นางสาวจิรภัทรา ชิวปรีชา ผู้อำนวยการสำนักงานงบประมาณเขตที่ ๒ ผู้แทนผู้อำนวยการสำนักงานงบประมาณ**

การเปลี่ยนแปลงเป็นไปตามหลักเกณฑ์ข้อ ๒.๓.๕

**นายมนตรี ดีมานพ ผู้อำนวยการสำนักงานพัฒนาเศรษฐกิจและสังคมภาคตะวันออกเฉียงเหนือ (สพอ.)  
ผู้แทนสำนักงานสภาพัฒนาการเศรษฐกิจและสังคมแห่งชาติ**

ขอให้ข้อสังเกตว่างานลักษณะนี้เป็นงานของส่วนราชการ (Function) เห็นควรบรรจุไว้ในแผนของส่วนราชการ เพื่อจะได้นำงบประมาณพัฒนากลุ่มจังหวัดไปดำเนินการในส่วนอื่น เนื่องจากการเปลี่ยนแปลงในลักษณะเช่นนี้เป็นปัญหาเชิงเทคนิค ซึ่งการเปลี่ยนแปลงโครงการในงบพัฒนากลุ่มจังหวัดไม่มีความคล่องตัว

**มติที่ประชุม** เห็นชอบ ให้เปลี่ยนแปลงโครงการตามแผนปฏิบัติราชการประจำปีงบประมาณ พ.ศ. ๒๕๖๖ โครงการพัฒนาโครงสร้างพื้นฐานเชื่อมโยงการคมนาคมขนส่งเพื่อการท่องเที่ยว กิจกรรมก่อสร้างทางหลวงพัฒนาพื้นที่ระดับภาค ทางหลวงหมายเลข ๒๓๕๑ ตอนควบคุม ๐๑๐๐ ตอนพลไวก - แซ่โพนเมือง ระหว่าง กม.๑๘+๓๐๐ - กม.๒๐+๓๐๐ กว้าง ๒๓.๑๐ เมตร หนา ๑๐ เซนติเมตร ระยะทาง ๒.๐๐๐ กิโลเมตร ตำบลค้อวัง อำเภอค้อวัง จังหวัดยโสธร ๑ สายทาง งบประมาณ ๖๐,๐๐๐,๐๐๐ บาท ตามที่จังหวัดยโสธร โดยแขวงทางหลวงยโสธรเสนอ และให้ดำเนินการตามระเบียบการบริหารงบประมาณที่เกี่ยวข้อง

ระเบียบวาระที่ ๔ เรื่องอื่นๆ (ถ้ามี)

มติที่ประชุม - ไม่มี -

เลิกประชุม เวลา ๑๒.๐๐ น.

\*\*\*\*\*

(นายครรชิต ชิงจันทร์)  
นักวิเคราะห์นโยบายและแผนชำนาญการ

ผู้บันทึกรายงานการประชุม

(นายพนัส จันท์คำ)  
ผู้อำนวยการกลุ่มงานบริหารยุทธศาสตร์  
กลุ่มจังหวัดภาคตะวันออกเฉียงเหนือตอนล่าง ๒

ผู้ตรวจรายงานการประชุม

**แผนพัฒนากลุ่มจังหวัดภาคตะวันออกเฉียงเหนือตอนล่าง ๒ พ.ศ. ๒๕๖๖ - ๒๕๗๐**  
ฉบับทบทวน ประจำปีงบประมาณ พ.ศ. ๒๕๖๗

.....

**๑. เป้าหมายการพัฒนาของกลุ่มจังหวัด**

“เกษตรสร้างมูลค่า ศูนย์กลางการค้า โลจิสติกส์ การท่องเที่ยวเชิงสร้างสรรค์ เชื่อมโยงภูมิภาค”

**๒. ตัวชี้วัดความสำเร็จตามเป้าหมายการพัฒนาของกลุ่มจังหวัด**

- ๒.๑ มูลค่าผลิตภัณฑ์มวลรวมกลุ่มจังหวัดภาคการเกษตรเพิ่มขึ้น ร้อยละ ๓ เมื่อสิ้นสุดแผนการพัฒนา
- ๒.๒ อัตราการขยายตัวผลิตภัณฑ์มวลรวมกลุ่มจังหวัด (Gross Provincial Cluster Product : GPCP) นอกภาคการเกษตรเพิ่มขึ้นร้อยละ ๓ เมื่อสิ้นสุดแผนการพัฒนา
- ๒.๓ รายได้จากการท่องเที่ยวเพิ่มขึ้น ร้อยละ ๒ เมื่อสิ้นสุดแผนการพัฒนา
- ๒.๔ อัตราการเปลี่ยนแปลงของพื้นที่ป่าไม้ในกลุ่มจังหวัดเพิ่มขึ้นร้อยละ ๐.๒๐ เมื่อสิ้นสุดแผนการพัฒนา
- ๒.๕ คนทุกช่วงวัย ได้รับการพัฒนาคุณภาพชีวิตเพิ่มขึ้น ร้อยละ ๑๐ เมื่อสิ้นสุดแผนการพัฒนา

**๓. แนวทางการพัฒนา**

**๓.๑ การส่งเสริมเกษตรสร้างมูลค่า**

ตัวชี้วัด	ค่าฐาน	ค่าเป้าหมาย
มูลค่าผลิตภัณฑ์มวลรวมกลุ่มจังหวัดภาคการเกษตรเพิ่มขึ้น ร้อยละ ๓ เมื่อสิ้นสุดแผนการพัฒนา	มูลค่าผลิตภัณฑ์มวลรวมกลุ่มจังหวัดภาคการเกษตร ปี ๒๕๖๓ มีมูลค่า ๒๘,๔๑๕ ล้านบาท เพิ่มขึ้นจากปี ๒๕๖๒ ร้อยละ ๔.๓๑ <sup>๑</sup>	๑) จำนวนแปลง/ฟาร์มและพื้นที่ผลิตพืชเศรษฐกิจ พืชสมุนไพร ปศุสัตว์ และประมงที่ได้มาตรฐาน เป้าหมายรวม ๕ ปี จำนวนแปลง/ฟาร์มเพิ่มขึ้นร้อยละ ๑๐ พื้นที่ผลิตพืชเศรษฐกิจ พืชสมุนไพร ปศุสัตว์ และประมง ได้มาตรฐานจำนวน ๔๐๐,๐๐๐ ไร่ และได้มาตรฐานสากล ๑๐๐,๐๐๐ ไร่ ๒) ร้อยละของจำนวนผลิตภัณฑ์เกษตรแปรรูปปลอดภัยที่ได้รับรองมาตรฐานต่อจำนวนผลิตภัณฑ์เกษตรแปรรูป แปรสภาพของกลุ่มจังหวัด ที่ได้รับการตรวจจากหน่วยงานรับรองมาตรฐาน เป้าหมาย ๕ ปี ร้อยละ ๕๐ ๓)มูลค่าการค้าผลิตภัณฑ์เกษตรแปรรูปและเกษตรปลอดภัย เป้าหมาย ๕ ปี ร้อยละ ๑๐ (๔) มีระบบฐานข้อมูล (Big Data) อย่างน้อย ๑ ระบบ จำนวนผู้ประกอบการด้านการเกษตรที่เพิ่มขึ้นเป้าหมาย ๕ ปี ๑๐๐ ราย

๓.๒ เสริมสร้างขีดความสามารถด้านการค้าการลงทุน

ตัวชี้วัด	ค่าฐาน	ค่าเป้าหมาย
อัตราการขยายตัวผลิตภัณฑ์มวลรวมกลุ่มจังหวัด (Gross Provincial Cluster Product : GPCP) นอกภาคการเกษตรเพิ่มขึ้น ร้อยละ ๓ เมื่อสิ้นสุดแผนการ พัฒนา	มูลค่าผลิตภัณฑ์มวลรวมกลุ่มจังหวัด นอกภาคการเกษตร ปี ๒๕๖๓ มีมูลค่า ๑๑๘,๑๒๔ ล้านบาท เพิ่มขึ้น จากปี ๒๕๖๒ ร้อยละ ๐.๐๗ <sup>๒</sup>	(๑) อัตราการขยายตัวผลิตภัณฑ์มวลรวมกลุ่มจังหวัด (Gross Provincial Cluster Product : GPCP) นอกภาคการเกษตรเพิ่มขึ้นร้อยละ ๓ (๒) อัตราการเปลี่ยนแปลงของรายได้ของผู้วิสาหกิจขนาดกลางและขนาดย่อม เพิ่มขึ้น ร้อยละ ๓

๓.๓ เพิ่มมูลค่าเศรษฐกิจสร้างสรรค์ด้านการท่องเที่ยวและกีฬา

ตัวชี้วัด	ค่าฐาน	ค่าเป้าหมาย
รายได้จากการท่องเที่ยวเพิ่มขึ้น ร้อยละ ๒ เมื่อสิ้นสุดแผนการ พัฒนา	ปี ๒๕๖๓ กลุ่มจังหวัดมีรายได้จากการท่องเที่ยว ๕,๐๓๒ ล้านบาท ลดลงจากปี ๒๕๖๒ ร้อยละ ๕๕.๙๙ <sup>๓</sup>	๑) ร้อยละที่เพิ่มขึ้นของรายได้ทางการท่องเที่ยว ร้อยละ ๒ ๒) ร้อยละที่เพิ่มขึ้นของจำนวนนักท่องเที่ยว ร้อยละ ๒ ๓) จำนวนแหล่งท่องเที่ยวที่ได้รับการพัฒนาและส่งเสริม ๔๐ แห่ง

๓.๔ การพัฒนาทรัพยากรมนุษย์ สร้างโอกาส และความเสมอภาคทางสังคมและความมั่นคง

ตัวชี้วัด	ค่าฐาน	ค่าเป้าหมาย
คนทุกช่วงวัย ได้รับการพัฒนาคุณภาพชีวิตเพิ่มขึ้น ร้อยละ ๑๐ เมื่อสิ้นสุดแผนการ พัฒนา	ดัชนีการพัฒนามนุษย์ (ค่าคะแนน) การพัฒนาศักยภาพคนตลอดช่วงชีวิต ๐.๘๒	คนทุกช่วงวัย ได้รับการพัฒนาคุณภาพชีวิตเพิ่มขึ้น ร้อยละ ๑๐ เมื่อสิ้นสุดแผนการ พัฒนา

๓.๕ การสร้างการเติบโตบนคุณภาพชีวิตที่เป็นมิตรต่อสิ่งแวดล้อม

ตัวชี้วัด	ค่าฐาน	ค่าเป้าหมาย
อัตราการเปลี่ยนแปลงของพื้นที่ป่าไม้ในกลุ่มจังหวัดเพิ่มขึ้น ร้อยละ ๐.๒๐ เมื่อสิ้นสุดแผนการ พัฒนา	ปี ๒๕๖๔ กลุ่มจังหวัดมีพื้นที่ป่าไม้ ๒,๗๙๕,๐๑๗.๕๓ ไร่ ลดลงจากปี ๒๕๖๓ ร้อยละ ๒.๗๗ <sup>๕</sup>	๑. ส่งเสริมการปลูกไม้เศรษฐกิจ และไม่มีค่าและพื้นที่สีเขียวเป้าหมาย ร้อยละ ๐.๒๐ ของพื้นที่กลุ่มจังหวัด ๒. การเพิ่มขึ้นของการใช้พลังงานทดแทน เป้าหมายร้อยละ ๕ ๓. ร้อยละของปริมาณการนำขยะมาใช้ประโยชน์เพิ่มขึ้นร้อยละ ๑๐ ๔. ร้อยละที่เพิ่มขึ้นของพื้นที่การผลิตทางการเกษตรที่เป็นมิตรต่อสิ่งแวดล้อม เป้าหมาย ร้อยละ ๒๕

ตัวชี้วัด	ค่าฐาน	ค่าเป้าหมาย
		๕. ร้อยละการลดใช้พลังงานเชื้อเพลิง ร้อยละ ๐.๒ ๖. การพัฒนาแหล่งน้ำ (แก้มลิง) เป็นแหล่ง รับน้ำ เพื่อลดปัญหาน้ำท่วมน้ำแล้งในพื้นที่ กลุ่มจังหวัด ๑,๐๐๐,๐๐๐ ลบ.ม. ภายในปี พ.ศ. ๒๕๗๐

### อ้างอิง

๑. ผลิตภัณฑ์ภาคและจังหวัด แบบปริมาณลูกโซ่ฉบับ พ.ศ. ๒๕๖๓ สำนักงานสภาพัฒนาการเศรษฐกิจและสังคมแห่งชาติ, พฤษภาคม ๒๕๖๕
๒. ผลิตภัณฑ์ภาคและจังหวัด แบบปริมาณลูกโซ่ฉบับ พ.ศ. ๒๕๖๓ สำนักงานสภาพัฒนาการเศรษฐกิจและสังคมแห่งชาติ, พฤษภาคม ๒๕๖๕
๓. ตัวชี้วัดการพัฒนาระดับจังหวัดและกลุ่มจังหวัด สำนักงานสภาพัฒนาการเศรษฐกิจและสังคมแห่งชาติ, กันยายน ๒๕๖๕
๔. โครงการพัฒนาระบบสถิติข้อมูลและตัวชี้วัดเพื่อใช้ในการบริหารราชการแผ่นดินตามยุทธศาสตร์ชาติ สำนักงานสภาพัฒนาการเศรษฐกิจและสังคมแห่งชาติ
๕. บทสรุปสำหรับผู้บริหาร โครงการจัดทำข้อมูลสภาพพื้นที่ป่าไม้ ปี พ.ศ. ๒๕๖๔ สำนักจัดการที่ดินป่าไม้ กรมป่าไม้ กระทรวงทรัพยากรธรรมชาติและสิ่งแวดล้อม